در انفعال قوه قضائیه رقم می‌خورد

دستورالعمل عجیب و خطرناک مشاور معاون رئیس‌جمهور به اسم تعدیل قیمت‌ها!

مشاور معاون رئیس‌جمهور و رئیس کل بانک مرکزی، پشت صحنه تصمیم‌سازی در دولت پزشکیان را عیان کرد و از آزادسازی قیمت‌ها از جمله افزایش قیمت بنزین به قیمت ریختن خون مردم دفاع کرد.

محمد صادق‌الحسینی که مشاور و عضو حلقه اصلی سقاب اصفهانی؛ معاون رئیس‌جمهور و رئیس سازمان بهینه‌سازی و مدیریت راهبردی انرژی و عبدالناصر همتی؛ رئیس کل بانک مرکزی است، پشت صحنه خط فکری تصمیم‌سازی در دولت پزشکیان را عیان‌تر کرد.

او از آزادسازی قیمت‌ها از جمله افزایش قیمت بنزین به قیمت ریختن خون مردم دفاع کرد و گفت کار سیاست این است که تعداد این خون‌های ریخته را کمینه کند!

این اظهارات، واکنش‌های گسترده‌ای در پی داشت. برخی در این باره تذکر دادند که صادق‌الحسینی مشهوریتی از جنس شهرت «برادر» حاتم طائی دارد؛ چهره‌ای که از قامت یک خبرنگار اقتصادی با شبکه‌سازی رسانه‌ای و نفوذ محفلی و پکیج‌فروشی و نوسان‌گیری خود را به اتاق فکر مدیرانی چون همتی و حلقه‌های سیاستگذار و مسئولان اقتصادی کشور تحمیل و در نقش «تئوریسین» جا خوش کرد.

او امروز، نماد شاخص بنیادگرایی بازار آزاد و رسوب تفکر تعدیل ساختاری دهه ۱۳۷۰ در نسل جوان اقتصاد خوانده کشور است؛ همان جریانی که تئوریزه می‌کرد؛ «توسعه هزینه دارد و عده‌ای باید زیر چرخ‌های آن له شوند!»

شاهکار فکری این طیف، وقاحت بی‌نظیر در تجویز شوک درمانی است؛ نسخه‌هایی ویرانگر که خودشان به صراحت تبعات خونین آن را پیش‌بینی و توجیه و آن را توصیه می‌کنند و حتی با ارجاع به وقایعی چون میدان «تیان آن من» کشتار و له شدن طبقات فرودست را پیش شرط ناگزیر اصلاحات اقتصادی جا می‌زنند و می‌گویند اگر این نباشد خونریزی بیشتر است و جراحی‌های مداوم خونین.

حال آنکه حادثه میدان تیان آن من علیه غربگراها و طرفداران آمریکا رخ داد و نماینده آمریکا هم برای طرفداری از آنها به پکن آمده بود و در حال بازگشت به آمریکا و هنوز روی آسمان پکن بود که آن حادثه رخ داد.

مبتلا به جنون خونریزی

هر بار که این دست پخت نئولیبرالی در قالب جراحی اقتصادی سفره‌های مردم را به خاک سیاه می‌نشاند و جامعه را به نقطه انفجار می‌رساند و خون‌هائی از نیروهای مظلوم امنیتی و انتظامی و بچه‌های مردم با هدایت تیم‌های موساد و گروهک‌های تروریستی در تجمعات ریخته می‌شود با ژستی طلبکارانه مدعی می‌شوند: «نه! آن‌گونه که ما می‌خواستیم اجرا نشد.» این فرار رو به جلو شگرد همیشگی کسانی است که دچار جنون خونریزی مردم شده و اقتصاد کشور را هم به آزمایشگاه اوهام نظری خود تبدیل کرده‌اند.

مسئله امروز فراتر از یک نقد تئوریک است؛ پای هزینه‌های سنگین، امنیتی معیشتی و اجتماعی و اساس ایران در میان است. آنچه در دوران عادی انجام دادند کشور را به جنگ کشیده و امروز که وسط جنگ می‌خواهند اجرا کنند؛ خدا می‌داند چه آینده‌ای در انتظار ایران است؛ اگر جلوی اینها گرفته نشود.

قوه قضائیه کجاست؟

قوه قضائیه کجاست؟ قوه‌ای که به‌درستی عناصر تروریستی و نامطلوب که تجمعات مردم را خونین کردند محاکمه می‌کند؛ چرا اینها که بستر اعتراضات خونین را فراهم کردند محاکمه نمی‌کند؟ نمی‌شود با مشاوره‌های خسارت‌بار و توصیه‌های شبه امنیتی کشور را به مرز بحران و اغتشاش و جنگ کشاند و همچنان آزادانه در رسانه‌ها طلبکاری کرد.

میز محاکمه دقیقاً جای کسانی است که معیشت ملی را قربانی ایدئولوژی شوک درمانی کردند؛ سکوت در برابر این چهره‌ها چراغ سبز به تکرار فاجعه است.

در واکنش به ادعای «نفت نمی‌فروشیم»

وزیر نفت: فروش و تحویل نفت ایران به مشتریان ادامه دارد

وزیر نفت گفت: فرآیند فروش نفت خام و تحویل آن به مشتریان در خارج از حوزه آب‌های سرزمینی ایران ادامه دارد.

به گزارش رسانه‌ها، محسن پاک‌نژاد درباره فرآیند فروش و تحویل نفت خام ایران اظهار کرد: وارد جزئیات نمی‌شوم؛ زیرا به هر حال اطلاعاتی است که اگر مطرح شود، ممکن است مورد سوءاستفاده دشمن قرار گیرد.

وی افزود: در مقاطعی این امکان فراهم شد که بتوانیم بخشی از نفت را به نقطه تحویل به مشتری انتقال دهیم که بخش قابل‌ملاحظه‌ای بود. تا این لحظه، فرآیند فروش در خارج از حوزه آب‌های سرزمینی ما و در آب‌های دور، به معنای تحویل به مشتری‌ها، روندی بوده که در طول فاصله بین دو محاصره‌ای که پشت سر گذاشتیم، ادامه داشته است.

وزیر نفت تصریح کرد: پس از محاصره نیز فرآیند فروش ادامه دارد. البته میزان فروش کاهش یافته، اما متوقف نشده است. برای تداوم کار نیز به‌صورت مجدانه پیگیری می‌کنیم تا تدابیر لازم اتخاذ شود.

گفتنی است؛ محسن پاک‌نژاد، وزیر نفت به عنوان متولی فروش نفت کشور در حالی از فروش و تحویل نفت ایران به مشتریان سخن می‌گوید که رئیس‌جمهور و رئیس کل بانک مرکزی پیش از این مدعی شده‌اند فروش نفت ایران صفر شده است! این سخنان پزشکیان و همتی، سیگنال ضعف به دشمن می‌دهد و بازی در زمین منافع آمریکا و شخص ترامپ است.

آمارها نشان می‌دهد که در چهار ماهه ابتدای امسال درآمد نفتی پیش‌بینی شده در بودجه هم تحقق ۹۹ درصدی داشته است و هفت میلیارد و ۵۰۰ میلیون دلار هم به حساب بانک مرکزی واریز شده است. سخنان خلاف درباره اینکه صادرات نفت کشور صفر شده، موجب شد که قیمت دلار از ۲۰۰ هزار تومان هم عبور کند!

نرخ تورم نقطه به نقطه در مرداد به ۸۹ درصد رسید؛ دولت برای مهار گرانی چاره کند

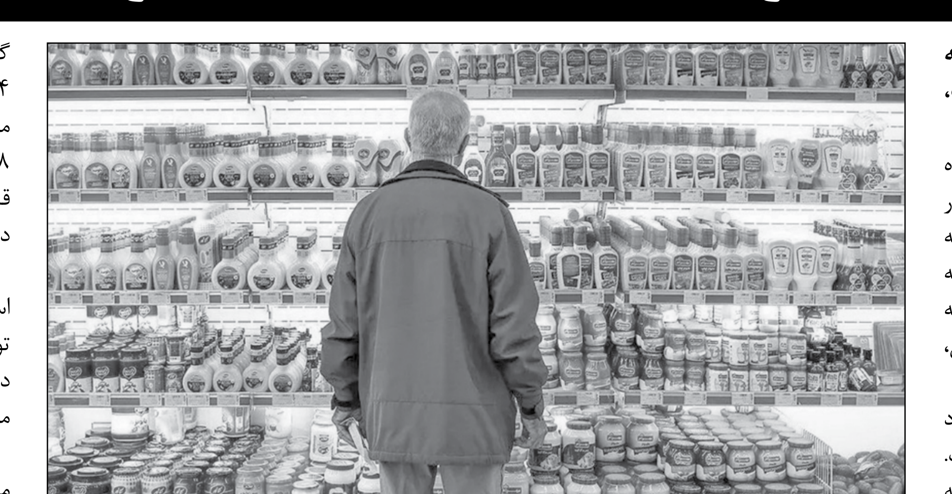

نرخ تورم نقطه به نقطه در مردادماه به ۸۹ درصد رسید و مهار گرانی از سوی دولت، ضرورتی تردیدناپذیر است.

بر اساس گزارش مرکز آمار ایران، در مردادماه ۱۴۰۵ شاخص قیمت مصرف‌کننده خانوارهای کشور به عدد ۷۰۰ و یک دهم رسیده است که نسبت به ماه قبل، چهار و سه دهم درصد افزایش، نسبت به ماه مشابه سال قبل، ۸۹ درصد افزایش و در ۱۲ ماهه منتهی به ماه جاری نسبت به دوره مشابه سال قبل، ۹ و ۶۹ صدم درصد افزایش داشته است.

منظور از تورم نقطه به نقطه، درصد تغییر عدد شاخص قیمت نسبت به ماه مشابه سال قبل است. آمارهای بالا به این معناست که خانوارهای کشور به طور میانگین، ۸۹ درصد بیشتر از مردادماه ۱۴۰۴ برای خرید یک «مجموعه کالاها و خدمات یکسان» هزینه کرده‌اند. تورم نقطه به نقطه مرداد ماه ۱۴۰۵ در مقایسه با ماه قبل، ۱/۱ واحد درصد افزایش داشته است.

تورم ماهانه خانوارهای کشور

منظور از تورم ماهانه، درصد تغییر عدد شاخص قیمت، نسبت به ماه قبل است. در مردادماه ۱۴۰۵ تورم ماهانه خانوارهای کشور برابر چهار و سه دهم درصد بوده است. تورم ماهانه برای گروه‌های عمده «خوراکی‌ها، آشامیدنی‌ها و دخانیات»، شش و سه دهم درصد و برای گروه عمده «کالاهای غیرخوراکی و خدمات»، ۳/۳ درصد بوده است.

نرخ تورم سالانه کشور در مردادماه ۱۴۰۵ برابر ۹ و ۶۹ صدم درصد است که دامنه تغییرات آن برای دهک‌های مختلف هزینه‌ای از شش و ۶۷ صدم درصد برای دهک دهم، تا سه و ۷۸ صدم درصد برای دهک دوم است. بر این اساس، فاصله تورمی دهک‌ها در این ماه به هفت و یک دهم واحد درصد رسید که نسبت به ماه قبل (شش و ۹ دهم واحد درصد) ۱/۱ واحد درصد افزایش داشته است.

تورم نقطه‌ای ۹ استان؛ بیش از ۱۰۰ درصد

همچنین بررسی شاخص قیمت کالاها و خدمات مصرفی خانوارها در مردادماه ۱۴۰۵ نشان می‌دهد تورم نقطه‌به‌نقطه در ۹ استان کشور از مرز ۱۰۰ درصد عبور کرده است؛ به این معنا که خانوارهای این استان‌ها برای خرید سبد مشابه کالاها و خدمات نسبت به مرداد سال گذشته، بیش از دو برابر هزینه کرده‌اند.

در صدر این فهرست استان ایلام قرار دارد که تورم نقطه‌به‌نقطه آن در مردادماه به ۱۱۴ و شش دهم درصد رسیده است. پس از ایلام، کردستان و لرستان با ۱۰۹ و هفت دهم درصد؛ بالاترین نرخ‌های تورم نقطه‌ای را در میان استان‌های کشور به ثبت رسانده‌اند.

بر اساس جدول مرکز آمار، هرمزگان نیز با تورم نقطه‌به‌نقطه ۱۰۷ و هفت دهم درصدی در رتبه بعدی قرار گرفته است. همچنین تورم نقطه‌ای آذربایجان غربی ۱۰۵ و ۹ دهم درصد، گلستان ۱۰۴ و سه دهم درصد، چهارمحال و بختیاری ۱۰۴ و شش دهم درصد، کرمانشاه ۱۰۳ و یک دهم درصد و بوشهر ۱۰۱ و دو دهم درصد گزارش شده است.در مقابل، تورم نقطه‌به‌نقطه برخی استان‌ها همچنان پایین‌تر از این سطح قرار داشته است. برای نمونه، در جدول مردادماه، گیلان ۸۳ و هشت دهم درصد، اردبیل ۸۲ درصد، سیستان و بلوچستان ۸۲ و هشت دهم درصد و قم ۸۳ و چهار دهم درصد ثبت شده است.

از منظر تورم ماهانه نیز در برخی از استان‌های دارای تورم نقطه‌ای بالای ۱۰۰ درصد، رشد قیمت‌ها در مردادماه ادامه داشته است. برای نمونه، تورم ماهانه ایلام چهار و هفت دهم درصد، هرمزگان چهار و شش دهم درصد و چهارمحال و بختیاری چهار و نیم درصد بوده است.

تورم سفره ۲ برابر سایر هزینه‌ها

بررسی جزئیات گزارش مرکز آمار از تورم مردادماه ۱۴۰۵ نشان می‌دهد شکاف تورمی میان اقلام خوراکی و سایر کالاها و خدمات همچنان عمیق است؛ به‌طوری که تورم نقطه‌به‌نقطه خوراکی‌ها و آشامیدنی‌ها در مردادماه حدود دو برابر تورم گروه کالاهای غیرخوراکی و خدمات ثبت شده است.

این نسبت در مناطق شهری نیز تقریباً تکرار شده، اما در مناطق روستایی وضعیت متفاوت است و تورم نقطه‌به‌نقطه کالاهای غیرخوراکی و خدمات در مردادماه به محدوده ۸۰ درصد رسیده است.

بر اساس این آمار، تورم نقطه‌به‌نقطه خوراکی‌ها و آشامیدنی‌ها در تیر و مرداد امسال در هر دو ماه ۱۲۸ درصد ثبت شده است؛ در مقابل، تورم نقطه‌به‌نقطه گروه کالاهای غیرخوراکی و خدمات در تیرماه ۶۶ درصد و در مردادماه ۶۷ درصد بوده است. به بیان دیگر، سرعت افزایش قیمت خوراکی‌ها در مقایسه با مدت مشابه سال قبل، همچنان تقریباً دو برابر سایر کالاها و خدمات است.

نکته قابل توجه اینجاست که این شکاف در تورم ماهانه مشاهده نمی‌شود. در مردادماه، تورم ماهانه خوراکی‌ها سه و شش دهم درصد و تورم ماهانه کالاهای غیرخوراکی و خدمات ۳,۳ درصد ثبت شده است؛ یعنی در مقایسه با تورم نقطه‌به‌نقطه، فاصله رشد قیمت این دو گروه در یک ماه اخیر بسیار محدودتر بوده است.

این موضوع نشان می‌دهد اگرچه در مردادماه هر دو گروه خوراکی و غیرخوراکی تقریباً با یک سرعت ماهانه افزایش قیمت داشته‌اند اما شکاف بزرگی که طی ماه‌های گذشته میان این دو گروه ایجاد شده، همچنان در مقایسه قیمت‌ها با مرداد سال گذشته پابرجاست.

البته کاهش نرخ تورم ماهانه خوراکی‌ها به دلیل کاهش شدید تقاضا در اقلام خوراکی است که خبر خوبی نیست. کاهش سرانه مصرف گوشت از ۱۲ به شش کیلوگرم و کاهش ۳۰ درصدی مصرف مرغ، تاثیر خود را در افزایش بیماری‌های ناشی از کمبود پروتئین خود را نشان خواهد داد.

با این‌حال، فاصله تورم خوراکی و غیرخوراکی در تورم سالانه به‌خوبی دیده می‌شود؛ به‌طوری که تورم یکساله خوراکی‌ها و آشامیدنی‌ها به ۱۰۳ درصد رسیده، در حالی که تورم سالانه کالاهای غیرخوراکی و خدمات ۵۹ درصد ثبت شده است. بنابراین، فاصله میان تورم خوراکی و غیرخوراکی‌ها که در شاخص نقطه‌به‌نقطه دیده می‌شود، در روند یکساله نیز تقریباً تکرار شده است.

برآیند این ارقام یک پیام روشن دارد؛ تورم در مردادماه ۱۴۰۵ بیش از هر چیز تورم انباشته‌شده در سفره خانوار است. هرچند در یک ماه اخیر سرعت رشد قیمت خوراکی‌ها و سایر کالاها به هم نزدیک شده اما جهش‌های قیمتی ماه‌های گذشته باعث شده سطح قیمت مواد غذایی نسبت به سال قبل با فاصله بسیار بیشتری افزایش یابد.

جهش قیمت ۵ قلم خوراکی در یک‌سال

بررسی زمانی قیمت خوراکی‌ها بر اساس داده‌های مرکز آمار ایران نشان می‌دهد؛ طی فاصله شهریور ۱۴۰۴ تا مرداد ۱۴۰۵، قیمت پنج قلم مهم شامل برنج، گوشت گوسفند، مرغ، روغن مایع و تخم‌مرغ با افزایش قابل‌توجهی مواجه شده است؛ به‌گونه‌ای که در میان این اقلام، روغن مایع بیشترین رشد قیمت را به ثبت رسانده است.

بر اساس این داده‌ها، قیمت برنج ایرانی درجه یک از حدود ۲۹۹ هزار تومان در شهریور ۱۴۰۴ به حدود ۵۲۵ هزار تومان در مرداد ۱۴۰۵ رسیده است. به این ترتیب، قیمت این قلم در این بازه حدود ۷۵ درصد افزایش داشته است.

در بازار گوشت، روند افزایش قیمت گوسفندی شدیدتر بوده است. قیمت هر کیلوگرم گوشت گوسفند از حدود ۸۰۰ هزار تومان در شهریور ۱۴۰۴ به حدود یک میلیون و ۶۸۰ هزار تومان در مرداد ۱۴۰۵ افزایش یافته که بیانگر رشد حدود ۱۰۸ درصدی طی یک سال است؛ به عبارت دیگر، قیمت این محصول در فاصله مورد بررسی بیش از دو برابر شده است.

مرغ نیز در این دوره افزایش قابل‌توجهی داشته است. قیمت هر کیلوگرم مرغ از حدود ۱۳۴ هزار تومان در شهریور ۱۴۰۴ به حدود ۳۲۴ هزار تومان در مرداد ۱۴۰۵ رسیده است. بر این اساس، قیمت مرغ حدود ۱۴۲ درصد افزایش یافته است.

اما بیشترین جهش در میان پنج قلم بررسی‌شده مربوط به روغن مایع است. قیمت یک بطری ۹۰۰ میلی‌لیتری روغن مایع از حدود ۹۰ هزار و ۶۰۰ تومان در شهریور ۱۴۰۴ به حدود ۳۹۶ هزار تومان در مرداد ۱۴۰۵ رسیده است؛ یعنی قیمت این محصول طی این دوره حدود ۳۳۷ درصد افزایش یافته و بیش از چهار برابر شده است.

تخم‌مرغ نیز در جایگاه دوم بیشترین رشد قیمت قرار دارد. قیمت هر کیلوگرم تخم‌مرغ از حدود ۸۴ هزار و ۸۰۰ تومان در شهریور ۱۴۰۴ به حدود ۳۰۶ هزار تومان در مرداد ۱۴۰۵ رسیده که رشد حدود ۲۶۰ درصدی را نشان می‌دهد.

ارتباطات، صدرنشین تورم مرداد

بررسی تورم ماهانه ۱۲ گروه اصلی سبد مصرفی خانوار در مردادماه نشان می‌دهد گروه ارتباطات با ثبت تورم ماهانه شش و هفت دهم درصدی، بیشترین افزایش قیمت را در میان گروه‌های مختلف داشته است. نکته جالب توجه اینکه تورم ماهانه گروه خوراکی‌ها در این ماه سه و چهار دهم درصد بوده است.

بر اساس این گزارش، پس از ارتباطات، هتل و رستوران با تورم ماهانه چهار و نیم درصد در رتبه بعدی قرار گرفته و گروه‌های پوشاک و کفش و تفریح و فرهنگ نیز هر کدام تورم ماهانه چهار و دو دهم درصدی را ثبت کرده‌اند.

همچنین تورم ماهانه گروه مبلمان و لوازم خانگی و نگهداری معمول منزل حدود چهار درصد بوده است. در سایر گروه‌ها نیز حمل‌ونقل دو و نیم درصد، بهداشت و درمان دو و سه دهم درصد، دخانیات دو درصد و آموزش یک و چهار دهم درصد تورم ماهانه داشته است.

گفتنی است؛ در مجموع، داده‌های مرکز آمار از تغییر قابل‌توجه سطح قیمت اقلام پرمصرف خوراکی طی یک سال گذشته حکایت دارد؛ تغییری که در برخی کالاها مانند روغن مایع و تخم‌مرغ بسیار شدیدتر از سایر اقلام بوده و می‌تواند سهم این گروه از کالاها در هزینه خانوار را افزایش دهد. اگر همین حالا قیمت‌ها تثبیت شود و دستمزدها افزایش یابد؛ چند سال طول می‌کشد تا قدرت خرید مردم ترمیم شود.

دولت برای مهار تورم و ترمیم قدرت خرید مردم باید چاره کند. کاهش سرانه مصرف برخی اقلام همچون گوشت و مرغ و دارو، سلامت مردم بخصوص نوجوانان را به خطر می‌اندازد.

هزینه عجیب ۲۱ همتی ۴۰ شرکت بورسی برای مسئولیت اجتماعی

هزینه‌کرد ۲۱ هزار میلیارد تومانی ۴۰ شرکت بورسی برای «مسئولیت اجتماعی» در سال ۱۴۰۵، در حالی با رشد ۱۲۵ درصدی نسبت به سال گذشته همراه شده که نحوه تعریف و محل مصرف این منابع همچنان محل ابهام است.

به گزارش اقتصاد معاصر، چند وقتی است که اعلام برخی اعداد و ارقام برای هزینه‌کرد مسئولیت اجتماعی شرکت‌های بورسی حسابی سروصدا کرده است. این ارقام از یک تا دو میلیارد تومان شروع می‌شود و حتی به چندین همت نیز می‌رسد. اما سؤال این است مسئولیت اجتماعی چیست و اصلا چرا باید بخشی از منافع و سودی که باید بین سهامداران تقسیم شود، باید در جای دیگری هزینه شود.

در ایران، چارچوب مسئولیت اجتماعی طی سال‌های گذشته با مقررات مختلف شکل گرفته و ابهام‌هایی درباره حدود مسئولیت شرکت‌ها و نحوه نظارت بر هزینه‌کرد منابع ایجاد کرده است. هرچند اطلاعات مربوط به میزان هزینه‌کرد برخی شرکت‌ها شفاف‌تر شده، پرسش اصلی همچنان محل و ماهیت این هزینه‌ها است. در همین راستا، آیین‌نامه مسئولیت اجتماعی مصوب ۴ تیر ۱۴۰۴ هیئت وزیران، مسئولیت اجتماعی شرکتی را تعهد شرکت نسبت به ابعاد اقتصادی، اجتماعی، فرهنگی و محیطی فعالیت‌های خود در قبال جامعه، محیط زیست و ذی‌نفعان تعریف کرده است.

بنابراین ارزیابی مسئولیت اجتماعی شرکت‌ها نباید تنها بر رقم هزینه‌شده متمرکز باشد؛ بلکه باید مشخص شود این منابع کجا، با چه هدفی و برای چه گروهی هزینه شده‌اند و تا چه اندازه با منافع عمومی و اهداف واقعی مسئولیت اجتماعی انطباق دارند.

طبق اطلاعیه‌های مجمع عمومی ۴۰ شرکت بورسی، رقم مصوب هزینه‌کرد این ۴۰ شرکت برای سال جاری به بیش از ۲۱ هزار میلیارد تومان می‌رسد؛ عددی که رشد ۲.۲ برابری نسبت به رقم ۹۴۱۹ میلیارد تومانی مصوب سال قبل داشته است. رقم ۲۱ هزار میلیارد تومان از این منظر حائز اهمیت بوده که مقایسه آن با برخی از اعداد و ارقام بودجه سال ۱۴۰۵ نشان می‌دهد این عدد در حالی است که کل بودجه وزارت خارجه برای سال جاری ۷.۷ هزار میلیارد تومان و این عدد برای وزارت گردشگری هشت هزار و ۶۰۰ میلیارد تومان است.

بررسی ارقام اعلام شده برای هزینه‌کرد مسئولیت اجتماعی شرکت‌های مختلف در مجمع عمومی سالانه ۴۰ شرکت مورد بررسی در گزارش حاضر نشان می‌دهد مجموع هزینه‌های ثبت‌شده در این فهرست به ۲۱ هزار و ۱۵۱ میلیارد تومان می‌رسد. این ارقام مربوط به شرکت‌هایی از صنایع مختلف از جمله معدن و فلزات، فولاد، پالایش نفت، پتروشیمی و نظام بانکی است. در میان شرکت‌های بررسی شده، شرکت ملی صنایع مس ایران (فملی) با هزینه‌کرد ۱۰ هزار میلیارد تومان در رتبه نخست قرار دارد. پس از آن فولاد مبارکه اصفهان با ۴۵۰۰ میلیارد تومان و پالایش نفت بندرعباس با ۱۰۰۰ میلیارد تومان در رتبه‌های دوم و سوم قرار گرفته‌اند.

در رتبه‌های بعدی نیز بانک ملت با ۸۰۰ میلیارد تومان، بانک شهر با ۵۰۰ میلیارد تومان، پالایش نفت اصفهان و بانک تجارت هرکدام با ۴۰۰ میلیارد تومان، معدنی و صنعتی چادرملو با ۳۶۰ میلیارد تومان و بانک صادرات ایران با ۳۵۰ میلیارد تومان قرار دارند. پالایش نفت تهران نیز با ۲۵۰ میلیارد تومان در رتبه دهم این فهرست قرار گرفته است. در ادامه فهرست، پتروشیمی نوری و معدنی و صنعتی گل‌گهر هرکدام ۲۵۰ میلیارد تومان، پتروشیمی امیرکبیر و پتروشیمی اروند هرکدام ۲۰۰ میلیارد تومان و معدنی و صنعتی گهرزمین ۱۸۰ میلیارد تومان هزینه‌کرد ثبت کرده‌اند. همچنین رقم هزینه‌کرد ذوب‌آهن اصفهان، پتروشیمی پارس، فولاد خوزستان و پتروشیمی بوعلی‌سینا هرکدام ۱۵۰ میلیارد تومان اعلام شده است. در بخش بانکی نیز بانک سامان ۱۰۰ میلیارد تومان، بانک اقتصاد نوین ۶۵ میلیارد تومان، بانک پارسیان ۵۰ میلیارد تومان، بانک کارآفرین ۳۵ میلیارد تومان و بانک خاورمیانه ۲۵ میلیارد تومان هزینه‌کرد داشته‌اند.در بخش پایین‌تر فهرست نیز ارقامی از ۱۵ تا ۸۵ میلیارد تومان برای شرکت‌هایی همچون پتروشیمی جم، صبانور، آلومینیوم ایران، پتروشیمی شازند، پتروشیمی تندگویان، نفت ایرانول، پتروشیمی زاگرس، بهمن موتور، بیمه پاسارگاد، سرمایه‌گذاری غدیر، صنایع الکترونیک مادیران، آهن و فولاد غدیر ایرانیان، گروه صنعتی بارز، سیمان تهران و صنعت غذایی کورش ثبت شده است. در مجموع، این فهرست تصویری از میزان هزینه‌کرد اعلام شده شرکت‌ها در حوزه مسئولیت اجتماعی ارائه می‌کند؛ از هزینه‌های ۱۰ هزار میلیارد تومانی در صدر فهرست تا ارقام چند ده میلیارد تومانی در بخش پایانی.

رشد ۱۲۵ درصدی

بررسی ارقام هزینه‌کرد مسئولیت اجتماعی ۴۰ شرکت مورد بررسی در گزارش حاضر نشان می‌دهد مجموع این هزینه‌ها در مقایسه با ارقام مصوب سال گذشته ۱۲۵ درصد افزایش یافته و به ۲۱ هزار و ۱۵۱ میلیارد تومان رسیده است.

این رشد نشان می‌دهد حجم منابع اختصاص‌یافته به مسئولیت اجتماعی در این شرکت‌ها بیش از دو برابر سال گذشته شده است.

در میان شرکت‌های بررسی شده، رقم هزینه‌کرد فولاد مبارکه اصفهان با رشد ۳۰۹ درصدی بیشترین افزایش را داشته است. پس از آن ذوب‌آهن اصفهان، نفت ایرانول و آهن و فولاد غدیر ایرانیان هرکدام با رشد ۲۰۰ درصدی قرار دارند. صبانور نیز با افزایش ۱۸۰ درصدی و بانک پارسیان با رشد ۱۷۸ درصدی در رتبه‌های بعدی هستند.

در بخش دیگری از فهرست، هزینه‌کرد بانک شهر ۱۵۰ درصد، آلومینیوم ایران ۱۳۳ درصد و پالایش نفت تهران ۱۳۱ درصد افزایش یافته است. همچنین هزینه مسئولیت اجتماعی ملی صنایع مس ایران و پالایش نفت بندرعباس هرکدام ۱۲۲ درصد رشد کرده است.

در مقابل، سه شرکت پتروشیمی شازند، پتروشیمی تندگویان و پتروشیمی زاگرس تغییری نسبت به سال ۱۴۰۳ نداشته‌اند. کمترین نرخ‌های رشد مثبت نیز مربوط به گروه صنعتی بارز با ۱۳ درصد، پتروشیمی پارس با ۱۵ درصد و پتروشیمی بوعلی‌سینا و گل‌گهر با ۲۵ درصد است.

۱۹۷ هزار میلیارد تومان تأمین مالی زنجیره‌ای در ۵ ماهه امسال

به گفته رئیس کل بانک مرکزی، از ابتدای سال تاکنون حدود ۱۹۷ هزار میلیارد تومان تأمین مالی زنجیره‌ای انجام شده است.

به گزارش ایبنا، عبدالناصر همتی، رئیس کل بانک مرکزی روز پنجشنبه در نشست شورای گفت‌وگوی دولت و بخش خصوصی استان خوزستان خبر داد: در آخرین جلسه هیئت عالی بانک مرکزی مصوب شد تمرکز بانک مرکزی در حوزه اشتغال و احیای تولید بر واحدهای کوچک و متوسط باشد. هدف این است که به جای تمرکز منابع بر تعداد محدودی از واحدهای بزرگ، منابع مالی میان تعداد بیشتری از واحدهای تولیدی توزیع شود تا اشتغال بیشتری ایجاد شود. همچنین بازسازی واحدهای تولیدی آسیب‌دیده نیز در اولویت قرار دارد و بخشی از منابع از طریق نظام بانکی تأمین خواهد شد. وی همچنین بر ضرورت افزایش استفاده از ابزارهای تأمین مالی زنجیره‌ای تأکید کرد و گفت: از ابتدای سال تاکنون حدود ۱۹۷ هزار میلیارد تومان از طریق این ابزارها تأمین مالی انجام شده، در حالی که این رقم در سال گذشته ۱۱ هزار میلیارد تومان بوده است. این ابزارها هم امکان تأمین مالی بنگاه‌ها را فراهم می‌کنند و هم آثار تورمی کمتری دارند.

رئیس کل بانک مرکزی درباره تأمین ارز نیز گفت: از ابتدای سال تاکنون حدود ۱۷.۲ میلیارد دلار ارز تأمین شده که با توجه به فشارهای موجود، رقم قابل قبولی است. در تأمین ارز، مواد اولیه، کالاهای اساسی و دارو در اولویت قرار دارند و تعیین اولویت‌ها بر عهده وزارت جهادکشاورزی و وزارت صمت است و بانک مرکزی بر اساس اولویت‌های اعلام‌شده، ارز مورد نیاز را تأمین می‌کند.

همتی با اشاره به مسائل مطرح‌شده از سوی فعالان اقتصادی خوزستان وعده داد: همه موارد مطرح‌شده را یادداشت کرده‌ایم و در تهران پیگیری خواهیم کرد. سه پیام مهم این جلسه این است که بانک‌ها بیشتر به واحدهای کوچک توجه کنند، منابع استانی بیشتر در خدمت استان قرار گیرد و اختیارات بانک‌ها برای عمل در استان‌ها افزایش یابد.

عضو کمیسیون انرژی مجلس تشریح کرد

کاهش ناترازی بنزین با توسعه سی‌ان‌جی و ال‌پی‌جی

عضو کمیسیون انرژی مجلس شورای اسلامی گفت: در شرایط فعلی افزایش قیمت بنزین به مردم فشار وارد می‌کند و دولت باید با توسعه سی‌ان‌جی و ال‌پی‌جی، رایگان‌کردن حمل‌ونقل عمومی، خروج خودروهای فرسوده و حمایت از خودروهای دوگانه‌سوز، پشتیبانی از پالایشگاه‌ها و پتروپالایشگاه‌ها، مصرف بنزین را بدون استفاده از ابزار قیمتی کاهش دهد.

رمضانعلی سنگدوینی، عضو کمیسیون انرژی مجلس شورای اسلامی در گفت‌وگو با اقتصاد معاصر درباره افزایش قیمت بنزین و ناترازی این سوخت اظهار کرد: فعلا هیچ تصمیم قطعی درباره بنزین گرفته نشده و سناریوهای مختلفی در کمیسیون مطرح شده است.

وی افزود: دولت می‌تواند سهمیه‌های فعلی را که اخیرا در برخی از استان‌ها افزایش یافته، ادامه دهد و خودروهای فرسوده را نیز از چرخه خارج کند. رایگان شدن مترو و حمل‌ونقل عمومی، به ویژه در شهرهایی که از این امکانات برخوردارند، یکی دیگر از راهکارهای غیرقیمتی است که می‌توانند مصرف بنزین را کاهش دهد و فشار کمتری به مردم وارد کند.

استفاده از سی‌ان‌جی نیز یکی از راهکارهای غیرقیمتی و سریع برای کاهش مصرف بنزین است. جایگاه‌داران در مقطعی به صورت داوطلبانه سی‌ان‌جی را رایگان عرضه کردند و این ظرفیت می‌تواند با حمایت دولت توسعه پیدا کند.

عضو کمیسیون انرژی مجلس تصریح کرد: در برنامه هفتم بر توسعه جایگاه‌های سی‌ان‌جی تاکید شده است. اگر حتی ال‌پی‌جی را ۵۰ درصد توسعه داده بودیم، امروز مشکلات کمتری داشتیم و مردم نیز رغبت بیشتری برای استفاده از سی‌ان‌جی و ال‌پی‌جی پیدا می‌کردند. همچنین خدمات و سرویس خودروهای دوگانه‌سوز باید رایگان شود و حتی می‌توان کپسول‌های سی‌ان‌جی را برای افرادی که قصد دوگانه‌سوز کردن خودروهای خود را دارند، به صورت رایگان در اختیارشان قرار داد.

نماینده مردم گرگان در مجلس شورای اسلامی گفت: دولت باید از این راهکارها حمایت کند، به ویژه با توجه به اینکه ممکن است شرایط در زمستان سخت‌تر شود. اکنون در شرایط جنگی قرار داریم و امکان واردات بنزین و فروش نفت مانند گذشته وجود ندارد.

پالایشگاه‌های روسیه نیز مورد اصابت قرار گرفته‌اند و امکان واردات بنزین از شمال کشور هم وجود ندارد. بنابراین باید از ظرفیت‌هایی که در اختیار داریم استفاده کنیم؛ از جمله عرضه گاز طبیعی، رایگان کردن حمل‌ونقل عمومی و ارائه خدمات رایگان به خودروهای دوگانه‌سوز. همچنین می‌توان کپسول‌های سی‌ان‌جی را رایگان عرضه کرد یا برای این منظور تسهیلات کم‌بهره در نظر گرفت.

وی اظهار داشت: این اقدامات می‌توانند در کوتاه‌مدت و بلندمدت به کاهش مصرف بنزین کمک کنند اما تاکید می‌کنم که با افزایش قیمت بنزین مخالف هستم.

سنگدوینی درباره اقدامات مجلس و دولت در حوزه گاز گفت: شرکت ملی پالایش و پخش آمادگی انجام این کار را دارد و در صورت فراهم بودن شرایط می‌تواند در این زمینه برنامه‌ریزی کند.

از سوی دیگر، در مقطعی که پالایشگاه‌های کشور امکان توسعه داشتند، فرآورده‌های مازاد تولیدی صادر می‌شد اما منابع حاصل از صادرات به پالایشگاه‌ها نمی‌رسید و در نتیجه امکان توسعه آنها فراهم نمی‌شد.

عضو کمیسیون انرژی مجلس افزود: اگر از پالایشگاه‌ها و پتروپالایشگاه‌های موجود حمایت کنیم، می‌توانیم در حوزه سوخت به شرایط مطلوب برسیم.

در کنار آن، باید خروج خودروهای فرسوده از چرخه، حمایت از پالایشگاه‌های داخلی و استفاده از ظرفیت سی‌ان‌جی و ال‌پی‌جی را در دستور کار قرار دهیم. در این زمینه ظرفیت لازم وجود دارد و باید شرایط استفاده از آن را فراهم کنیم.

آگهی اختصاصی موضوع ماده ۳ و ماده ۱۳ آئین نامه قانون تعیین تکلیف وضعیت ثبتی اراضی و ساختمانهای فاقد سند رسمی

آگهی موضوع ماده ۳ و ماده ۱۳ آئین نامه قانون تعیین تکلیف وضعیت ثبتی به شماره رای ۱۴۰۵۶۰۳۱۰۰۶۰۰۰۹۱۷ مورخ ۱۴۰۵/۰۱/۲۲ هیئت اول موضوع قانون تعیین تکلیف وضعیت ثبتی اراضی و ساختمان‌های فاقد سند رسمی مستقردر واحد ثبتی شهرستان نور تصرفات مالکانه و بلا معارض متقاضی آقای// خانم پیام رضائی فرزند جمشید قسمتی از ششدانگ یک قطعه زمین مزروعی (۲۶۴/۵ کاربری زراعی و ۵۰ مترمربع حریم استحفاظی راه) به مساحت ۳۳۳ متر به پلاک ۱۵۰۱ فرعی از ۱۶ اصلی واقع در قریه سلیاکتی بخش ۱۰ خریداری از آقای حشمت اسدی مورد تأیید و محرز گردیده است. لذا به منظور اطلاع عموم مراتب در دو نوبت به فاصله ۱۵ روز در روزنامه سراسری و محلی آگهی می‌گردد در صورتی که اشخاص ذی نفع به آراء اعلام شده اعتراض داشته باشند باید از تاریخ انتشار آگهی تا دو ماه اعتراض خود را به اداره ثبت محل وقوع ملک تسلیم و رسید اخذ نمایند. معترض باید ظرف یک ماه از تاریخ تسلیم اعتراض مبادرت به تقدیم دادخواست به دادگاه عمومی محل نماید و گواهی تقدیم دادخواست را به اداره ثبت محل تحویل دهد. بدیهی است درصورت انقضای مدت مذکور و عدم وصول اعتراض طبق مقررات سند مالکیت صادر خواهد شد.

تاریخ انتشار اول: ۱۴۰۵/۰۵/۲۴ تاریخ انتشار دوم: ۱۴۰۵/۰۶/۰۷

شناسه آگهی: ۲۲۵۰۷۹۷

علی سعادتی– رئیس ثبت اسناد و املاک شهرستان نور

آگهی قانون تعیین تکلیف وضعیت ثبتی اراضی و ساختمانهای فاقد سند رسمی حوزه ثبتی نوشهر

نظر به دستور مواد ۱ و ۳ قانون تعیین تکلیف وضعیت ثبتی اراضی و ساختمانهای فاقد سند رسمی مصوب ۱۳۹۰/۹/۲۰، املاک متقاضیانی که در هیئت موضوع ماده یک قانون مذکور مستقر در واحد ثبتی نوشهر مورد رسیدگی و تصرفات مالکانه و بلا معارض آنان محرز و رای لازم صادر گردیده جهت اطلاع عموم به شرح ذیل آگهی می‌گردد.

املاک متقاضی واقع در قریه ملاکلا پلاک ۵ اصلی بخش ۴ قشلاقی کلاسه ۱۴۰۴/۱۷۶۵

رای شماره ۱۴۰۵۶۰۳۱۰۰۰۷۰۰۷۵۸۲ پلاک ۵۱۰ فرعی خانم لاله عاطف فرزند جواد نسبت به ششدانگ یک قطعه زمین با بنای احداثی (کاربری زراعی) به مساحت ۲۷۳/۲۰ مترمربع خریداری بدون واسطه/ باواسطه از مهدی سالم

لذا به موجب ماده ۳ قانون تعیین تکلیف وضعیت ثبتی اراضی و ساختمانهای فاقد سند رسمی و ماده ۱۳ آئین نامه مربوطه این آگهی در دو نوبت به فاصله ۱۵ روز از طریق این روزنامه محلی / کثیر الانتشار در شهرها منتشر و در روستاها علاوه بر انتشار آگهی، رای هیئت الصاق تا در صورتیکه اشخاص ذی‌نفع به آرای اعلام شده اعتراض داشته باشند باید از تاریخ انتشار اولین آگهی و در روستاها از تاریخ الصاق در محل تا دو ماه اعتراض خود را به اداره ثبت محل وقوع ملک تسلیم و رسید اخذ نمایند. معترض باید ظرف یک ماه از تاریخ تسلیم اعتراض مبادرت به تقدیم دادخواست به دادگاه عمومی محل نماید و گواهی تقدیم دادخواست به اداره ثبت محل تحویل دهد که در این صورت اقدامات ثبت موکول به ارائه حکم قطعی دادگاه است و در صورتی که اعتراض در مهلت قانونی واصل نگردد یا معترض گواهی تقدیم دادخواست به دادگاه عمومی محل ارائه نکند اداره ثبت مبادرت به صدور سند مالکیت می‌نماید و صدور سند مالکیت مانع از مراجعه متضرر به دادگاه نیست.

تاریخ انتشار نوبت اول: ۱۴۰۵/۰۵/۲۴ تاریخ انتشار نوبت دوم: ۱۴۰۵/۰۶/۰۷

شناسه آگهی: ۲۲۴۷۰۵۴

علی اکبر مقدسی فر
رئیس اداره ثبت اسناد و املاک نوشهر

نیازمندی‌های کیهان
قبول آگهی تلفنی
از ساعت ۸ صبح الی ۶ بعدازظهر
تلفن: ۵-۳۳۱۱۲۲۹۲
۳۳۱۱۲۱۹۳
niyaz.mandiha@kayhan.ir

حمل و نقل
متصدی حمل هوایی زمینی دریایی و ریلی کالای وارداتی صادراتی ترانزیت، بازرگانی و ترخیص کالا
۰۹۱۲۳۵۷۶۵۷۶

آگهی‌های مفقودی
کارت پرسنلی سازمان علوم پزشکی استان زنجان (کارت پرسنلی) اینجانب بهنام غلام زاده فرزند فرهاد با کد ملی ۳۷۸۲۳۵۹۳۴۸ مفقود گردیده و از درجه اعتبار ساقط می‌باشد. (زنجان)

برگ سبز و کارت دنا مدل۱۴۰۴ شماره انتظامی ۶۶ج ۵۴۶ ایران ۸۹ شماره موتور ۱۴۷H۰۸۱۸۲۴۰ شماره شاسی NAAW91HKARDE14591 بنام مهدی آزاد مفقود و از درجه اعتبار ساقط میباشند. (بویین زهرا)

برگ سبز و سند کمپانی خودرو سواری پراید جی تی ایکس آی مدل ۱۳۸۵ رنگ مشکی روغنی به شماره پلاک ۵۹۹و۷۱ ایران ۴۶، شماره موتور ۱۵۵۷۱۹۶ وشماره شاسی S1412285861467 بنام آقای مهدی بجاری منگودهی مفقود گردیده و از درجه اعتبار ساقط میباشد. (رشت)

خرید و فروش و اجاره کلیه املاک
املاک انتظار(شمال)
منطقه نور چمستان خرید ویلا زمین با هر قیمت- تماس همین حالا
۰۹۳۸۳۵۱۶۵۰۰

خرید وفروش امن ویلا و زمین شمال گیلان فومن قلعه رودخان وروستاهای اطراف(مهدی محجوب)
۰۹۱۲۲۵۴۱۸۴۹و۷۷۶۲۸۷۰۰-۱

خرید و فروش انواع خودرو
«خریدار نقدی فرسوده»
انواع خودرو و تمام مدل‌ها حتی مدارک ناقص و موتور سوخته
۰۹۱۲۲۵۸۶۸۴۲
۰۹۱۲۰۷۰۶۴۸۷

دفاتر نمایندگی کیهان همه روزه تلفنی آگهی میپذیرد

بنایی و خدمات
تهویه مطبوع احمدی
ساخت و نصب هود صنعتی آشپزخانه
۰۹۱۲۵۳۴۶۶۹۴