اخبار کوتاه از فوتبال

تغییرات ناگهانی در نیمکت تبریزی‌ها نکونام سرمربی جدید تراکتور

در فاصلـه کوتاهـی تا آغاز فصـل جدید لیگ برتر، باشـگاه تراکتور با تصمیمـی ناگهانی به همکاری با محمد ربیعی پایان داد و جواد نکونام را به عنوان سرمربی جدید این تیم انتخاب کرد.

این تغییر پس از نارضایتی برخی بازیکنان باتجربه تراکتور از شرایط فنی تیم و عملکرد ربیعی و همچنین اختلافات این مربی با مدیران باشگاه درباره نحوه اداره تیم صورت گرفت. پس از بررسـی شـرایط و مشورت با بازیکنان باتجربه، سـیدحجت کریمی، مدیرعامل تراکتور، تصمیم به برکناری ربیعی گرفت.

پس از این تصمیم، جواد نکونام به عنوان گزینه اصلی جانشـینی ربیعی مطرح و در نهایت برای هدایت سرخپوشـان تبریزی به توافق رسید. کریمی پیش از این نیز در دوران مدیریت خود در استقلال، زمینه حضور نکونام روی نیمکت این تیم را فراهم کرده بود.

نکونام پس از ورود به تبریز در دفتر باشـگاه حاضر شـد و با سیدحجت کریمی دیدار و گفت‌وگو کرد. در این جلسـه درباره شرایط تیم، برنامه‌های آماده‌سازی و اهداف تراکتور برای فصل پیش‌رو بحث و تبادل نظر شد.

به این ترتیب، نکونام در فاصله کوتاهی تا شروع لیگ برتر هدایت تراکتور را برعهده گرفته و باید تیم جدیدش را برای آغاز رقابت‌های فصل آماده کند.

۹۰ درصد ترکیب سپاهان حفظ شد

مدیرعامل باشگاه سپاهان با تشریح آخرین وضعیت نقل‌وانتقالات این تیم گفت: حدود ۹۰ درصد ترکیب فصل گذشـته حفظ شده و ۱۲ بازیکن جوان از آکادمی با نظر سرمربی به تیم اضافه شده‌اند. همچنین باشگاه برای جذب یک مهاجم هدف و مدافع میانی در حال مذاکره است.

منوچهر نیکفر با اشـاره به پیشنهادهای مختلف برای بازیکنان سپاهان اظهار کرد: با وجود پیشـنهادهای خوب تیم‌های دیگر، بیشـتر بازیکنان در سـپاهان ماندند و برخی نیز با کاهش قـرارداد خود به همکاری ادامه دادند. او این موضوع را نشـانه تعصب بازیکنان به سپاهان دانست و افزود که چند بازیکن نیز قراردادهـای خود را تمدید کرده‌انـد. وی درباره حضور جوانان آکادمی گفت: ۱۲ بازیکن با انتخاب سـرمربی به تیم اضافه شده‌اند و ترکیب نهائی نیز با توجه به شرایط تیم توسط کادر فنی مشخص خواهد شد. به گفته نیکفر، حضور این بازیکنان در کنـار نفرات باتجربه می‌تواند انرژی و تحرک بیشتری به تیم بدهد و برای سال‌های آینده نیز سرمایه انسانی مناسبی برای باشگاه ایجاد کند.

مدیرعامل سپاهان درباره جذب بازیکنان و برخی خریدهای ناموفق فصل گذشته تأکید کرد که باشگاه در مسائل فنی دخالت نمی‌کند و سرمربی برای هر پسـت یک تا سه گزینه معرفی می‌کند و باشـگاه بر اساس اولویت وارد مذاکره می‌شود.

نیکفر همچنین از تشکیل شورای عالی فوتبال سپاهان خبر داد و گفت تصمیم‌های مربوط به استعدادیابی و نقل‌وانتقالات پس از بررسی کارشناسی در این شورا اتخاذ می‌شود. رسول کربکندی، حسین چرخابی، مسعود تابش، کریم قنبری و حمیدرضا زراعتی از اعضای این شورا هستند و در صورت نیاز از متخصصان دیگر نیز دعوت خواهد شـد. او در پایان ابراز امیدواری کرد با حفظ اسـکلت اصلی تیم، اضافه شدن جوانان و تکمیل دو خرید باقی‌مانده، سپاهان با ترکیبی منسجم‌تر وارد فصل جدید شود.

موسیمانه با یک‌چهارم قرارداد استقلال در آفریقای جنوبی

پیتسـو موسـیمانه در صورت توافق نهائی با فدراسیون فوتبال آفریقای جنوبی، هدایت تیم ملی این کشـور را با دستمزدی بسیار پایین‌تر از قرارداد خود با استقلال برعهده خواهد گرفت.

بر اساس گزارش‌های منتشرشده، فدراسیون فوتبال آفریقای جنوبی برای بازگشت موسـیمانه به نیمکت «بافانا بافانا» سالانه ۳۱۰ هزار دلار پیشنهاد داده که معادل حدود ۲۵ هزار و ۸۰۰ دلار در ماه اسـت. این پیشنهاد هنوز نهائی نشـده و اختلاف مالی یکی از موارد باقی‌مانـده در مذاکرات طرفین محسوب می‌شود.

این رقم در مقایسـه با قرارداد موسیمانه در استقلال تفاوت چشمگیری دارد. بر اسـاس اسـناد ارائه‌شـده در یک پرونده قضائی در ژوهانسبورگ، اسـتقلال برای فصل نخسـت، ۱.۲ میلیون دلار برای دستمزد موسیمانه و چهار عضو کادر فنی او در نظر گرفته بود و ۱۰۰ هزار دلار پرداخت جداگانه نیز در قرارداد ثبت شـده بود. سهم شخص موسیمانه از این مبلغ ۷۶۸ هزار دلار اعلام شده است.

بر این اسـاس، پیشـنهاد ۳۱۰ هزار دلاری فدراسیون آفریقای جنوبی، حدود ۴۰ درصد دسـتمزد شـخصی موسیمانه در اسـتقلال و نزدیک به یک‌چهارم بسـته ۱.۳ میلیون دلاری قرارداد او و اعضـای کادر فنی‌اش در استقلال است.

موسـیمانه پس از دریافت نشدن مطالبات خود، قراردادش با استقلال را فسـخ کرد و به فیفا شکایت برد. رقم مطالبه‌شده او در این پرونده ۶۵۰ هزار دلار اعلام شـده؛ هرچند مبلغ نهائی بدهی استقلال و نتیجه قطعی پرونده به‌صورت رسمی اعلام نشده است.

پیشنهاد فعلی آفریقای جنوبی حتی از دستمزد قبلی موسیمانه در تیم ملی این کشور نیز کمتر است. او در دوره نخست حضورش حدود ۵۹۵ هزار دلار در سال دریافت می‌کرد. همچنین دستمزد سالانه هوگو بروس، سرمربی قبلی، حدود ۱.۱۱ تا ۱.۳۴ میلیون دلار برآورد شده است.

به این ترتیب، بازگشت موسیمانه به تیم ملی آفریقای جنوبی در حالی در آستانه نهائی شدن قرار دارد که او برای این مسئولیت باید با کاهش قابل‌توجه دستمزد نسبت به دوران حضورش در استقلال و حتی دوره قبلی فعالیتش در تیم ملی کشورش کنار بیاید.

سایت فدراسیون جهانی اعلام کرد

آغاز مسیر کسب سهمیه المپیک از مسابقات قهرمانی آسیا

عطایی: تغییرات، ثبات را از تیم ملی والیبال گرفته است

سرویس ورزشی-

تیم‌های ملی والیبال از مرداد و شـهریور برای کسـب عنوان قهرمانی قاره‌ای، صعـود به المپیک لس‌آنجلس ۲۰۲۸ و حضور در جـام جهانی والیبال ۲۰۲۷ رقابت می‌کنند.

سایت رسـمی فدراسـیون جهانی والیبال در گزارشی نوشت: مسابقات قهرمانی قاره‌ای والیبال در پنج کنفدراسیون از ماه جاری میلادی آغاز می‌شود و تیم‌های ملی برای کسب عنوان قهرمانی قاره‌ای، سهمیه مستقیم حضور در بازی‌های المپیک لس‌آنجلس ۲۰۲۸ و همچنین سهمیه جام جهانی والیبال ۲۰۲۷ به رقابت خواهند پرداخت.

رقابت‌های قهرمانی قاره‌ای نخسـتین فرصت تیم‌های ملی برای کسـب سـهمیه المپیک لس‌آنجلس ۲۰۲۸ در چرخه فعلی مسـابقات است. بر اساس سیسـتم فعلی، از هر یک از پنج مسـابقات قهرمانی قاره‌ای، یک تیم سهمیه المپیک را به دسـت می‌آورد؛ به این ترتیب پنج سهمیه در بخش مردان و پنج سهمیه در بخش زنان از این مسیر تعیین خواهد شد. همچنین سه تیم برتر واجد شرایط در رده‌بندی نهائی هر مسـابقات قـاره‌ای، جواز حضـور در جام جهانی والیبال ۲۰۲۷ را کسـب می‌کنند. به این ترتیب ۱۵ تیم از مجمـوع ۳۲ تیم حاضر در هر یک از رقابت‌های جام جهانی مردان و زنان از طریق مسـابقات قاره‌ای مشـخص خواهند شد. علاوه‌بر این، تمامی مسابقات برای تیم‌ها امتیاز رنکینگ جهانی فدراسیون بین‌المللی والیبال (FIVB) به همراه خواهد داشت که در تعیین سایر سهمیه‌های المپیک و جام جهانی نقش خواهد داشت.

آغاز رقابت‌های زنان

مسابقات قاره‌ای زنان از ۲۱ اوت آغاز می‌شود. رقابت‌های نورسـکا AVC، (NORCECA) و قهرمانـی اروپا در این دوره برگزار خواهند شـد. مسابقات نورسکا تا ۲۹ اوت ادامه دارد، مسابقات AVC از ۳۰ اوت آغاز می‌شود و قهرمانی اروپا نیز ۶ سپتامبر به پایان خواهد رسید. مسابقات قهرمانی زنان آفریقا از ۲۳ اوت تا ۵ سپتامبر برگزار می‌شود و مسابقات قهرمانی آمریکای جنوبی نیز از ۸ تا ۱۳ سپتامبر برگزار خواهد شد تا برنامه مسابقات قاره‌ای زنان به پایان برسد.

رقابت‌های مردان از شهریور آغاز می‌شود

در بخش مردان، مسـابقات قهرمانـی AVC از ۴ تا ۱۳ سپتامبر برگزار می‌شود. پس از آن مسابقات قهرمانی آفریقا از ۷ تـا ۲۱ سـپتامبر، قهرمانی اروپا از ۹ تا ۲۶ سـپتامبر، قهرمانی نورسـکا از ۱۱ تا ۱۹ سپتامبر و قهرمانی آمریکای جنوبی از ۱۵ تا ۲۰ سـپتامبر برگزار خواهند شد. مسابقات قهرمانـی AVC در ژاپن و چین برگزار خواهد شـد. شـهر فوکوئـوکا میزبان رقابت‌های مردان و شـهر تیانجین چین میزبان مسابقات زنان خواهد بود. در بخش مردان، تیم‌های ژاپن، ایران، چین، قطر و کره جنوبی از جمله تیم‌های حاضر در رقابت‌ها هسـتند. در بخش زنان نیز چین، ژاپن، تایلند و ویتنام برای کسـب عنوان قهرمانی و سهمیه‌های مربوطه رقابت خواهند کرد.

نبود ثبات در تیم ملی والیبال

تشریح شرایط حضور تیم‌ها از جمله ایران در مسابقات والیبال المپیک ۲۰۲۸ در شـرایطی است که فعلا تیم ملی از روزهـای خوب خود فاصله گرفته اسـت. دیـروز بهروز عطایی سـرمربی پیشین تیم ملی والیبال در گفت‌وگویی با خبرگزاری تسنیم درباره شـانس ایران برای شکست دادن ژاپن در مسـابقات قهرمانی آسـیا و کسب سهمیه المپیک گفت: یکی از شـاخصه‌های ورزش موفق، وجود ثبات است، چیزی که در ورزش ما کمتر دیده می‌شود.

تیم والیبال ایران از سال ۲۰۱۰ تاکنون حدود ۱۰ مربی عوض کـرده، این یعنی ایده‌ای بـرای پروژه‌های بلندمدت وجود ندارد. تیم ملی ایران، مرتب در تغییر و تحول اسـت و ثبات ندارد. شیوه استفاده از بازیکنان در ایران، شیوه رایجی در دنیا نیسـت و به همین خاطر تیم به ثبات نمی‌رسد. در تیم ایران مشخص نیست چه کسی بازیکن ثابت است.

سرمربی پیشـین تیم ملی خاطرنشـان کرد: ایران در مسابقات قهرمانی آسیا با فرمت جدید کار سختی دارد. تیم ملـی اگر در مراحل اول و دوم، جزو تیم‌های برتر گروه خود نباشد، ممکن است در نیمه‌نهائی با ژاپن روبه‌رو شود و حتی شانس فینال رفتن را هم از دست بدهد. شکست دادن ژاپن در خاک این کشور، ساده نیست.

عطایی همچنین درخصوص مرحله نهائی لیگ ملت‌های والیبال ۲۰۲۶ نیز عنوان داشـت: موردی که خیلی اهمیت داشـت و کمتر به آن پرداخته شـد، اثرگذاری مربیان در کوتاه‌مـدت بود. مربیـان تیم‌هایی مثل آمریـکا، اوکراین، اسلوونی، ترکیه، ژاپن و صربستان، تنها ۲ سال است هدایت تیم‌های خود را بر عهده گرفته‌اند اما امسـال برخلاف سال نخسـت، نتایج خیره‌کننده‌ای گرفتند. آنها نشان دادند که برای رسیدن به اهدافشان، تنها به یک سال زمان نیاز دارند و یک سال، برای نتیجه گرفتن کافی است.

اضافه‌وزن ملی‌پوش کشتی آزاد به مسئله‌ای انضباطی تبدیل شد

احمد جوان «کارت زرد» گرفت؛ فرصت آخر برای ماندن در تیم ملی

احمد جوان، ملی‌پوش وزن ۶۱ کیلوگرم کشتی آزاد ایران، در شرایطی با هشدار جدی مسئولان تیم ملی درباره وضعیت وزنی و انضباطی خود مواجه شده که هم رئیس فدراسیون و هم سرمربی تیم ملی بر یک اصل تأکید دارند: حضور در تیم ملی امتیاز ویژه‌ای نیست و رعایت نظم و شرایط حرفه‌ای، شرط ماندن در ترکیب اعزامی به مسابقات جهانی است.

اظهارات اخیر علیرضا دبیر، رئیس فدراسـیون کشتی، درباره وضعیت وزنی احمد جوان، بار دیگر مسـئله مدیریت وزن در کشـتی قهرمانی را به یکی از موضوعات مهم اردوی تیم ملی تبدیل کرده اسـت. دبیر صراحتاً اعلام کرده که اگر جوان طی هفت، هشت روز آینده وزن خود را متعادل نکند، از اردوی تیم ملی کنار گذاشته خواهد شد؛ هشداری که البته پژمان درستکار، سرمربی تیم ملی کشتی آزاد، آن را به معنای تصمیم قطعی برای اخراج این کشـتی‌گیر نمی‌داند. در واقع، آنچه از مجموع اظهارات مسـئولان فدراسـیون و کادر فنی برمی‌آید، این اسـت که احمد جوان فعلاً در اردو حضور دارد، اما دیگر فرصت چندانی برای اصلاح شرایط خود ندارد.

از هشدار تا تصمیم؛ احمد جوان فرصت آخر را دارد

علیرضا دبیر با اشـاره به سابقه این کشتی‌گیر گفت که پیش از این نیز به دلیل وزن نامناسب، اجازه حضور او در وزن ۵۵ کیلوگرم را نداده اسـت. رئیس فدراسیون تأکید کرده که در موضـوع وزن، تعارف و ملاحظه‌ای وجود ندارد و حتی در گذشته با وجود تماس برخی نمایندگان مجلس، تصمیم خود را بر مبنای عدالت و منافع تیم ملی گرفته است.

دبیر معتقد است حضور کشتی‌گیری که به دلیل کاهش یا افزایش نامناسب وزن، توان لازم برای مبارزه را نداشته باشد، نه‌تنها کمکی به تیم ملی نمی‌کند، بلکه می‌تواند به تیم و اعتبار ورزش کشور لطمه بزند. از نگاه او، بنابراین حفظ جایگاه یک ملی‌پوش نبایـد به قیمت نادیده گرفتن اصول حرفه‌ای تمام شود. نکته مهم دیگر در صحبت‌های رئیس فدراسیون، اشاره به وجود گزینه جایگزین اسـت؛ موضوعی که نشان می‌دهد احمد جوان برخلاف تصور برخی، جایگاه تضمین‌شده‌ای در ترکیب تیم ملی ندارد.

درستکار: بنای ما بر اخراج نیست

در سـوی دیگر، پژمان درسـتکار تلاش کـرده فضای ایجادشـده را دقیق‌تر تبیین کند. سرمربی تیم ملی کشتی آزاد تأکید کرده که «بنای ما بر اخراج احمد جوان نیسـت»، اما این موضوع به معنای نادیده گرفتن تخلف یا بی‌انضباطی هم نخواهد بود. درستکار توضیح داده که در اردوی پیش نیز وزن احمد جوان غیرمتعارف بوده و برای رسیدن او به شرایط مطلوب ۶۱ کیلوگرم، جلساتی با مربیان بدنساز، مربی شخصی و کادر پزشکی برگزار شده و توصیه‌های لازم در زمینه تمرین و تغذیه به این کشتی‌گیر ارائه شده است. با این حال، آنچه از سوی کادر فنی انتظار می‌رفته، در عمل محقق نشده است.

به گفته سـرمربی تیم ملی، احمد جوان اکنون «کارت زرد» گرفته و تا پایان اردو فرصت دارد شرایط مورد نظر کادر فنی را به دسـت آورد. در صورت ادامه این وضعیت، برخورد جدی‌تـری در انتظار او خواهد بـود و حتی احتمال انتخاب جایگزین نیز وجود دارد.

مسئله فقط وزن نیست؛ بحث نظم تیمی است

آنچـه این ماجرا را فراتر از یک موضوع سـاده مربوط به اضافـه‌وزن قرار می‌دهد، تأکید کادر فنی بر «نظم و انضباط» است. در تیمی که قرار است در سطح مسابقات جهانی برای کسب مدال مبارزه کند، وزن مناسب بخشی از برنامه حرفه‌ای یک کشتی‌گیر اسـت و نمی‌توان آن را موضوعی شخصی و خارج از چارچوب تیم دانست.

احمد جوان نایب‌قهرمان جهان است و همین سابقه باعث شده توقعات از او بیشتر باشد. کادر فنی نیز به صراحت اعلام کرده که اگر او قصد تکرار یا ارتقای مدال سال گذشته خود را دارد، باید در چارچوب برنامه تیم ملی حرکت کند.

از سـوی دیگر، برخورد با چنین مسئله‌ای می‌تواند یک پیام روشن برای سایر ملی‌پوشان نیز داشته باشد؛ اینکه سابقه، عنوان قهرمانی یا جایگاه فردی، مجوز عبور از قوانین تیم ملی نیست.

فرصت برای اصلاح، نه اخراج

با توجه به مجموع اظهارات دبیر و درستکار، احمد جوان فعلاً از اردوی تیم ملی کنار گذاشـته نشده و شانس حضور در مسـابقات جهانی همچنان در اختیار اوست. اگر او به وزن ۶۱ کیلوگرم برسـد و الزامات انضباطـی کادر فنی را رعایت کند، مطابق چرخه انتخابی، حق حضور در ترکیب تیم ملی را خواهد داشـت. بنابراین مسـئله فعلی را باید بیش از آنکه «اخراج یک کشتی‌گیر» دانست، یک هشدار جدی و فرصت نهائی برای اصلاح شرایط تلقی کرد. با این حال، پیام مسئولان روشن است: تیم ملی جایگاه تضمین‌شده‌ای برای هیچ‌کس نیست و در آستانه رقابت‌های جهانی، آمادگی جسمانی، نظم و منافع تیمی بر هر عنوان و سابقه‌ای اولویت دارد. اکنون توپ در زمین احمد جوان است؛ یا با اصلاح شرایط، جایگاه خود را حفظ می‌کند یا کادر فنی ناچار خواهد شد برای موفقیت تیم ملی سراغ گزینه دیگری برود.

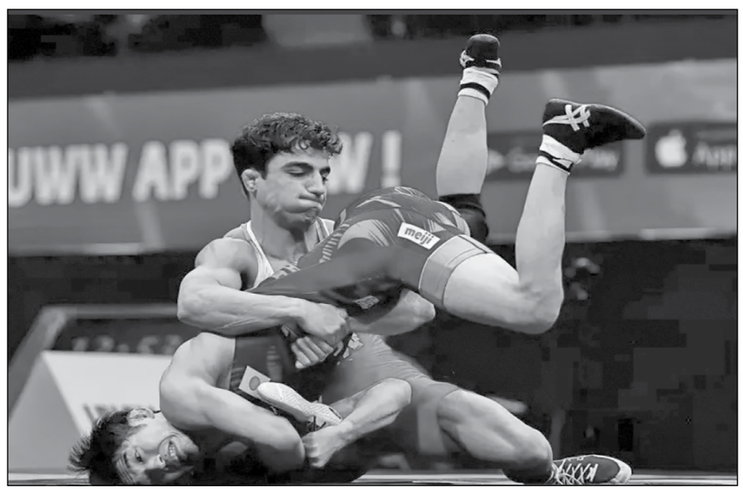

اعزام ۶ تکواندوکار به رقابت‌های گرندپری

رقابت‌های تکواندو گرندپری در شـرایطی با حضور ۶ نماینده از ایران برگزار خواهد شد که ناهید کیانی تنها دختر تکواندوکار کشورمان در این دوره از مسابقات خواهد بود.

مرحله دوم رقابت‌های گرندپری در سال ۲۰۲۶ طی روزهای ۱۴ تا ۱۶ شهریورماه به میزبانی کره جنوبی در شهر «موجو» برگزار خواهد شد. بر همین اساس تکواندوکار ایران با شش تکواندوکار در بخش مردان و یک تکواندوکار در بخش زنان در این رقابت‌ها حضور خواهد داشت.

ابوالفضل زندی و مهدی رزمیان در وزن ۵۸- کیلوگرم، مهران برخورداری و امیرسینا بختیاری در وزن ۸۰- کیلوگرم، آرین سلیمی و محمدحسین یزدانی در وزن ۸۰+ کیلوگرم شش نماینده ایران در بخش مردان و ناهید کیانی تنها نماینده بخش بانوان، ترکیب تیم اعزامی کشورمان به کره جنوبی را تشکیل می‌دهند. تیم ملی تکواندو ایران در بخش مردان و در وزن ۶۸- کیلوگرم نماینده‌ای ندارد.

طبق برنامه اعلام شـده این رقابت‌ها ۱۴ شـهریور با برگزاری مسـابقات اوزان ۴۹- کیلوگرم زنان و ۵۸- کیلوگرم مردان آغاز می‌شـود که تیم کشـورمان تنها در وزن ۵۸- کیلوگرم نماینده دارد. ۱۵ شـهریورماه مبارزات اوزان ۵۷- و ۶۷- کیلوگرم زنان به همراه ۸۰- کیلوگرم مردان برگزار خواهد شد و در روز پایانی، ۱۶ شهریور هم تکواندوکاران اوزان ۶۷+ کیلوگرم زنان، ۶۸- و ۸۰+ کیلوگرم مردان به دیدار حریفان خود خواهند رفت که تیم کشورمان تنها در وزن ۸۰+ کیلوگرم نماینده دارد. رقابت‌های گرندپری از سری مسابقات (جی ۶) است و به نفراتی که مدال طلا کسب می‌کنند ۶۰ امتیاز، مدال نقره ۳۶ امتیاز و نفرات سوم هم ۲۱.۶ امتیاز تعلق می‌گیرد.

تغییرات مهم در اساسنامه والیبال آسیا

رئیس فدراسیون والیبال گفت: در مجمع عمومی کنفدراسیون والیبال آسیا تغییرات عمده در اساسنامه و قراردادهای اسپانسری آسیا مورد بررسی قرار گرفت و از حقوق والیبال ایران دفاع کردیم.

میلاد تقوی پس از برگزاری مجمع عمومی کنفدراسـیون والیبال آسیا در بانکوک در مورد جزئیات این جلسـات اظهار کرد: هواداران خوب والیبال می‌دانند که دو، سـه روز پُرجلسه را در آسیا پشت سر گذاشتیم. جلسات خوبی با رئیس کنفدراسیون والیبال آسـیا و رئیس فدراسیون جهانی داشتیم و در این نشست‌ها تغییرات عمده در اساسنامه و قراردادهای اسپانسـری آسیا مورد بررسـی قرار گرفت. وی ادامه داد: برای حمایت از کشـورهای عضو، طبیعی است که در این جلسات از حقوق کشـور عزیزمان ایران نیز دفـاع کردیم و قرارهای خوبی گذاشـتیم. با برخی کشـورها قراردادهای خوبی امضا و تفاهم‌نامه‌های مناسبی نیز منعقد شد. رئیس فدراسیون والیبال گفت: امیدواریم این مسیر به گونه‌ای پیش برود که هر روز شاهد رشد و توسعه بیشتر والیبال در کشورمان باشیم.

حدیث دشت عشق

یادی از شهید مدافع حرم احمد حیاری

شهیدی که راهگشای شهدا بود

شهید مدافع حرم احمد حیاری، شانزدهم بهمن سال ۱۳۶۰ در روستای مالک اشتر هفت‌تپه شهرستان شوش دانیال دیده به جهان گشود. پس از طی کردن مدارج افسری در سـپاه شوش مشغول خدمت شد. در مرداد سـال ۱۳۹۴ به سـوریه اعزام شد و در روز چهارشـنبه چهارم شهریور سـال ۱۳۹۴ به شهادت رسید که پیکر پاکش در عصر روز جمعه ششم شهریور از طریق فرودگاه اهواز به خوزسـتان منتقل شد. پیکر پاک شهید احمد حیاری صبح روز یکشنبه هشتم شهریور سال ۱۳۹۴ همزمان با سالروز شهادت شهیدان رجایی و باهنر در یک مراسم باشکوه ۶ کیلومتری از حرم حضرت دانیال نبی(ع) تشییع شد و پس از بدرقه هزاران نفری در گلزار شهدای شوش آرام گرفت. برادر شهید احمد حیاری می‌گوید: «از برادرم دو دختر به نام‌های فاطمه و زینب به یادگار مانده است. فاطمه زمان شهادت پدر ۴ ساله بود و زینب، ۴۰ روز بعد از شهادت پدر به دنیا می‌آید و بنابر وصیت شـهید نام او را زینب می‌گذارند. احمد از دو سـال پیش از اعزام برای رفتن به سوریه ثبت‌نام کرده بود. ساکش را هم بسته بود اما رفتنش عقب می‌افتاد. یکی از بسیجیان تعریف می‌کرد پیش از اعزام به سـوریه در یکی از کلاس‌های آموزشـی، با باتوم وارد کلاس شد و با لبخند و شوخی گفت می‌خواهم به مسافرت بروم، حلالم کنید. هر کس می‌خواهد با باتوم من را بزند، هر کس هم که حلال نمی‌کند، برایش سینه‌خیز می‌روم. شهادت احمد باعث شد تا بسیاری از جوانان استان خوزستان عازم سوریه شوند، بعد از شهادت برادرم افراد زیادی از شوش و شهرهای اطراف به سوریه رفتند که حدود ۲۰ نفر از آن‌ها به شهادت رسیده‌اند. شهید حیاری راه را برای دیگر شهیدان استان باز کرد.»

همگروه‌های بسکتبال ایران در ناگویا مشخص شدند

تیم ملی بسکتبال ایران در بازی‌های آسیایی ناگویا با تیم‌های اردن، چین‌تایپه و قطر در گروه B قرار گرفت.

گروه‌بندی رقابت‌های بسـکتبال مردان بازی‌های آسیایی ۲۰۲۶ ناگویا مشخص شد و ۱۲ تیم حاضر در این مسابقات در سه گروه چهار تیمی قرار گرفتند. بر این اساس، تیم ملی ایران در گروه B با تیم‌های اردن، چین‌تایپه و قطر همگروه شد.

گروه‌بندی کامل این رقابت‌ها به شرح زیر است:

* گروه A ..... ژاپن، کره جنوبی، عربستان و اندونزی
* گروه B ..... ایران، اردن، چین‌تایپه و قطر
* گروه C ..... چین، فیلیپین، بحرین و قزاقستان

بسـکتبال ایران در بخش سـه به سـه مردان و زنان نیز نماینده دارد. تیم ملی بسـکتبال ۳ در ۳ ایران در گروه خود بـا تیم‌های مالزی، چین و هنگ‌کنگ همگروه شد. همچنین در بخش زنان، تیم ملی ایران با تیم‌های ژاپن، چین تایپه و ازبکستان رقابت خواهد کرد.

بیستمین دوره بازی‌های آسیایی، شـهریورماه ۱۴۰۵به میزبانی ناگویا ژاپن برگزار خواهد شد.

خواندنی از ورزش

* هیئت‌رئیسـه فدراسـیون تیراندازی میزان پاداش مدال‌آوران بازی‌های آسیایی ۲۰۲۶ ناگویا را تصویب کرد. بر این اسـاس، مدال‌آوران طلا ۳ میلیارد تومان، نقره یـک میلیارد تومان و برنز ۴۰۰ میلیون تومان پاداش دریافت می‌کنند. همچنین با افزایش ۴۰ درصدی حق‌الزحمه آموزش مربیان موافقت شد.
* رقابت‌های بسکتبال سه‌نفره لیگ ملت‌های زیر ۲۳ سال آسیا از امروز (دوشنبه ۱۹ مرداد) به میزبانی کانگژو چین آغاز می‌شود و تا ۲۵ مرداد ادامه دارد. تیم‌های دختران و پسران ایران در روز نخست به ترتیب مقابل چین و مغولستان قرار می‌گیرند و در دیدار دوم نیز به مصاف قزاقسـتان خواهند رفت. تیم‌های چین، ژاپن، کره جنوبی، مغولستان و قزاقستان همراه با ایران برگزارکننده رقابت‌های بسکتبال سه نفره لیگ ملت‌های زیر ۲۳ سال آسیا هستند که همزمان در دو بخش دختران و پسران برگزار می‌شود.
* ترکیب تیم ملی بسـکتبال با ویلچر ایران برای مسابقات قهرمانی جهان ۲۰۲۶ کانادا مشـخص شد. رضا نیک‌سیرت، محمد محمدنژاد، ابوالفضل قرنجیک، وحید سعادت‌پور، محسن طلوعی، امیررضا احمدی، مهدی عباسی، مرتضی عابدی، طاها یارمحمدی، محمدحسن سیاری، امیدهادی‌اظهر و وحید غلام‌آزاد ۱۲ ملی‌پوش ایران در این رقابت‌ها هستند. ایران که با صدرنشینی در گروه B رقابت‌های انتخابی تایلند جواز حضور در مسابقات جهانی را به دست آورد، در گروه D با تیم‌های کانادا، آلمان و مراکش هم‌گروه است. این رقابت‌ها از ۱۸ تا ۲۸ شهریور در کانادا برگزار می‌شود و تیم ایران برای کسـب سهمیه پارالمپیک لس‌آنجلس تلاش خواهد کرد. ایران در دوره گذشته برای نخستین بار به مقام سوم جهان رسید و سهمیه پارالمپیک پاریس را کسب کرد.
* تیم کشـتی فرنگی بانک شهر که قرار بود برای نخستین بار در لیگ برتر کشتی فرنگی تیم‌داری کند، به دلیل مشکلات بودجه‌ای از حضور در این رقابت‌ها انصراف داد. با انصراف بانک شـهر، تاکنون حضور تیم‌های استقلال تهران، دانشگاه آزاد اسلامی و سپاهان اصفهان در لیگ برتر کشتی فرنگی قطعی شده است.

آگهی مزایده

دوره‌های فرماندهی آموزش تخصص‌های دریایی باقرالعلوم(ع) نداجا/رشت

فرماندهـی آمـوزش تخصص‌هـای دریایی حضـرت باقرالعلـوم(ع) نداجا/ رشـت در نظـر دارد تابلوهـای تبلیغاتی موجـود در فضـای پیرامونی در شـهر رشـت و حسـن رود را از طریق مزایده عمومی به متقاضیان به‌صـورت اجاره به مدت یکسـال واگـذار نمایـد. داوطلبین می توانند پس از انتشـار ایـن آگهی با هماهنگی در سـاعات اداری از مورخـه **۱۴۰۵/۰۵/۱۹** الی **۱۴۰۵/۰۵/۲۷** از سـاعت **۸:۳۰ ـ ۱۲** (بجـز ایـام تعطیـل) به آدرس رشـت ـ میدان هفـت آذر ـ درب اصلی فرماندهی آموزش تخصص‌های دریایی باقرالعلوم(ع) نداجا/رشـت / پشتیبانی مراجعه نموده و نسـبت به دریافت شـرایط مزایده، برگه پیشـنهادی و بازدیـد اقدام نمایند. شـماره تلفن‌هـای تمـاس: (۳۶۲۶۶ داخلـی ـ ۳۳۳۳۸۲۷۳ ـ ۰۱۳ شـهری) ۰۹۳۷۰۹۷۰۱۱۷

*** مشخصات موضوع مزایده به شرح ذیل می باشد:**

۱- تعداد ۳ عدد تابلو تبلیغاتی واقع در جنب میدان شـهدای نیروی دریایی رشت به ابعاد۶ * ۹ متر

۲- تعداد ۱ عدد تابلو تبلیغاتی واقع در جنب میدان شـهدای نیروی دریایی رشـت به ابعاد ۵ * ۸ متر

۳- تعداد ۶ عدد تابلوی تبلیغاتی واقع در پادگان شـهید سرلشکر نامجوی کیلومتر ۱۵ جاده رشت به انزلی به ابعاد ۸ * ۱۵ متر

۴- تعداد ۲ عدد تابلوی تبلیغاتی واقع در پادگان شـهید سرلشکر نامجوی کیلومتر ۱۵ جاده رشت به انزلی به ابعاد ۸ * ۱۲ متر

توضیحات:

بهای پیشنهادی باید از نظر مبلغ مشخص و بدون ابهام در پاکت سربسته تسلیم گردد و نداجا در رد یا قبول هریک از پیشنهادات به هر نحو که صلاح بداند مختار است. ضمنا هزینه درج آگهی روزنامه برعهده برنده مزایده می باشد.

مبلغ سـپرده شـرکت در مزایده برای هریـک از متقاضیان معـادل **۱۰** درصد قیمت کارشناسـی سـالیانه (بصورت واریز نقدی، چک تضمینی بانـک، ضمانت‌نامه بانکی) بوده که باید به حسـاب سپرده وجوه مشـخص دارایی فرماندهی آموزش تخصص‌های دریایی باقرالعلوم (ع) نداجا / رشـت **۵۱۵۱۵۷۴۴۱۲۰۰۹** نزد بانک سـپه شـعبه بلوار امام خمینی (ره) و کد اقتصادی **۴۱۱۴۳۶۷۳۷۸۵۸** واریز گردد.

اداره ثبت اسناد و املاک حوزه ثبت ملک کبودرآهنگ

هیئت موضوع قانون تعیین تکلیف وضعیت ثبتی اراضی و ساختمانهای فاقد سند رسمی

آگهی موضوع ماده ۳ قانون و ماده ۱۳ آیین نامه قانون تعیین تکلیف وضعیت ثبتی اراضی و ساختمانهای فاقد سند رسمی

برابر رای شـماره ۱۹۲-۱۹۴-۱۹۵- ۱۴۰۴۶۰۳۲۶۰۰۲۰۲۳۱۹۶ هیئت موضوع قانون تعیین تکلیف وضعیت ثبتی اراضی و ساختمانهای فاقد سند رسمی مستقر در واحد ثبتی حوزه ثبت ملک کبودرآهنگ تصرفات مالکانه بلامعارض متقاضی آقای فدایعلی اسـکندری مقام فرزند دادعلی بشماره شناسنامه ۳۶۰ صادره از کبودرآهنگ در چهار قطعه زمین مزروعی به مساحت‌های ۸۸/۵۸ و ۳۰۱۰/۰۷ و ۱۲۵۹۳/۰۷ و ۱۵۱۳۱/۸۶ و ۶۷۳۲۷/۳۴ از پلاک ۲۸۹ اصلی واقع در روستای چهارسوق خریداری از مالک رسمی آقای فدایعلی اسکندری مقام و دادعلی اسکندری مقام و اله یار فاتحی متحور محرزگردیده است. لذا به منظور اطلاع عموم مراتب در دو نوبت به فاصله ۱۵ روز آگهی می‌شـود در صورتی که اشـخاص نسـبت به صدور سـند مالکیت متقاضی اعتراضی داشته باشند می‌توانند از تاریخ انتشار اولین آگهی به مدت دو ماه اعتراض خود را به این اداره تسـلیم و پس از اخذ رسـید، ظرف مدت یک ماه ازتاریخ تسـلیم اعتراض، دادخواسـت خود را به مراجع قضائی تقدیم نمایند. بدیهی است در صورت انقضای مدت مذکور و عدم وصول اعتراض طبق مقررات سند مالکیت صادر خواهد شد. م الف: ۲۴۴۸

تاریخ انتشار نوبت اول: ۱۴۰۵/۰۵/۰۴ تاریخ انتشار نوبت دوم: ۱۴۰۵/۰۵/۱۹

داود غفرانی دلاور

رئیس ثبت اسناد و املاک شهرستان کبودرآهنگ

آگهی دعوت سهامداران شرکت مرکزی کارگزاران و دفاتر خدمات زیارتی استان مازندران سهامی خاص به شماره ثبت ۵۵۱۰ و شناسه ملی ۱۰۷۶۰۳۳۱۰۸۵

جهت تشکیل مجمع عمومی عادی به طور فوق‌العاده

بدینوسـیله از کلیه سهامداران شرکت دعوت می‌شود تا در جلسه مجمع عمومی عادی به طور فوق‌العاده که در ساعت ۹:۰۰ مورخ ۱۴۰۵/۶/۱۷ در سالن اجتماعات مجتمع فرهنگی رفاهی بهزیستی واقع در: ساری- بلوار شهیدان فتح اللهی (دریا)- به سمت پلازهای اداری- سمت چپ (کنار جاده) مجتمع رفاهی بهزیستی کشور- کد پستی ۴۸۴۷۳۳۱۸۳۷ تشکیل می‌گردد حضور به هم رسانند.

دسـتور جلسـه: ۱- گزارش عملکرد ۱۴۰۴ ۲- تصویب صورت‌های مالی منتهی به پایان سال مالی ۱۴۰۴ ۳- پیش‌بینی بودجه