در پرتو وحی

لزوم مراجعه به کتاب خدا و سنت پیامبر(ص) در منازعات

«... اگر درباره چیزی (از امور دین و دنیا) نزاع و اختلاف داشتید، پس آن را با (کتاب) خدا و (سنت) بیامبر(ص) مقایسه و تطبیق دهید، اگر ایمان واقعی به خدا و روز آخرت دارید که این (شیوه زندگی برای شما) بهتر و عاقبتش نیکوتر است». نساء- ۵۹

با حضور رهبر انقلاب

مراسم عزاداری شام شهادت حضرت فاطمةالزهرا سلام‌الله‌علیها در حسینیه امام خمینی(ره) برگزار شد

همزمان با چهارمین شب عزاداری در حسینیه امام خمینی(ره)، مراسم شام شهادت حضرت زهرا سلام‌الله‌علیها دوشنبه‌شب، ۳ آذر ۱۴۰۴ با حضور رهبر انقلاب اسلامی و هزاران نفر از عزاداران فاطمی و اقشار مختلف مردم برگزار شد.

در این مراسم، حجت‌الاسلام والمسلمین مسعود عالی در سخنانی با تبیین نقش معروف‌ها و منکرهای اجتماعی و تأثیرگذار در جامعه و فراتر از آن در جبهه حق، گفت: حضرت زهرا سلام‌الله‌علیها با عمل و بیان خود بزرگ‌ترین معروف جبهه حق یعنی حضرت امیرالمؤمنین علی علیه‌السلام را حفظ کردند و با ممانعت از وقوع بالاترین منکر یعنی انحراف از جبهه ولایت، درواقع «حافظ جبهه حق» شدند.

همچنین در این مراسم آقای محمود کریمی در رثای حضرت صدیقه سلام‌الله‌علیها مرثیه‌سرایی و نوحه‌خوانی کرد.

گفتنی است، حاج محمود کریمی در بخشی از مراسم، نوحه «ای ایران ای سرای امید» را خواند.

تأکید پزشکیان بر تسریع در اجرای قانون مالیات‌های مستقیم و برخورد با دستگاه‌های متخلف

رئیس‌جمهور با اشاره به پیشرفت صورت گرفته در تکمیل پایگاه داده‌های ماده ۱۶۹ مکرر قانون مالیات‌های مستقیم و با تأکید بر تسریع در تمهید مقدمات اجرای کامل این ماده مهم قانون مالیاتی، گفت: هر بخش دولتی نیز که با اجرای این قانون همکاری نکند، باید به فوریت معرفی و مورد بازخواست قرار گیرد و مطابق قانون با آن برخورد شود.

پیرو ابلاغیه ۱۵ شهریور مسعود پزشکیان، رئیس‌جمهور به وزیر امور اقتصادی و دارایی، جهت تسریع تمهید مقدمات اجرای ماده ۱۶۹ مکرر قانون مالیات‌های مستقیم، در راستای ارتقای حکمرانی مبتنی بر داده در کشور، پیشرفت‌های صورت گرفته در مسیر تکمیل پایگاه داده‌های مورد نیاز در این زمینه، روز سه‌شنبه (۴ آذر)، در نشستی از سوی رئیس سازمان امور مالیاتی تشریح شد.

رئیس‌جمهور در خلال ارائه این گزارش، با تاکید بر تسریع در تمهید مقدمات اجرای کامل این ماده مهم قانون مالیاتی، گفت: با اجرای این قانون اگر کسی بخشی از اموال و دارایی‌های خود اعم از منقول یا غیرمنقول را ثبت و اظهار نکرده باشد، امکان دریافت خدمات مرتبط با آنها از جمله دادوستد یا نقل‌وانتقال را نخواهد داشت. هر بخش دولتی نیز که با اجرای این قانون همکاری نکند، باید به فوریت معرفی و مورد بازخواست قرار گیرد و مطابق قانون با آن برخورد شود.

در این جلسه سبحانیان، رئیس سازمان امور مالیاتی نیز با بیان اینکه رئیس‌جمهور به درستی اعتقاد دارند که حکمرانی در کشور باید مبتنی بر داده‌های دقیق، جامع و به‌روز صورت گیرد، این باور را کمکی بزرگ به سازمان امور مالیاتی در مسیر تکمیل پایگاه داده‌های ماده ۱۶۹ مکرر قانون مالیات‌های مستقیم عنوان و تصریح کرد: وقتی داده تبدیل به اطلاعات و اطلاعات تبدیل به سیاست شده و سیاست‌های تدوین شده به شکل صحیح اجرا شوند، کیفیت حکمرانی به شکل قابل توجهی ارتقا می‌یابد.

در این گزارش با تصریح به اینکه با توجه ویژه رئیس دولت چهاردهم، امروز پایگاه داده‌های ماده ۱۶۹ مکرر قانون مالیات‌های مستقیم به بالاترین سطح کیفیت و غنای خود رسیده، آمده است: اطلاعات صورت‌حساب‌های الکترونیکی حاصل از اجرای قانون «پایانه‌های فروشگاهی و سامانه مودیان»، این امکان و ظرفیت را ایجاد کرده که بتوان حکمرانی مبتنی بر داده را در کشور پیاده‌سازی کرد و اگرچه این فرآیند به‌طور طبیعی زمان‌بر خواهد بود، اما بستر اجرا کاملا مهیا و فراهم است.

این گزارش با اشاره به اینکه برخی چالش‌ها در مسیر دسترسی سازمان امور مالیاتی به برخی داده‌ها نیز با تاکیدات و پیگیری شخص پزشکیان مرتفع شده است، می‌افزاید: با توجه به ظرفیت ایجاد شده در این پایگاه داده، در حال حاضر امکان ارائه همه خدمات حاکمیتی، به‌خصوص از سوی دستگاه‌های اجرائی به مردم، با تکیه بر داده‌های دقیق و به‌روز مقدور شده است.

سپاه:

حق مقاومت برای پاسخ کوبنده به صهیونیست‌ها محفوظ است

سپاه پاسداران انقلاب اسلامی طی بیانیه‌ای تاکید کرد: بی‌شک حق محور مقاومت و حزب‌الله لبنان در انتقام خون رزمندگان دلیر اسلام محفوظ و در موعد مقرر، پاسخ کوبنده در انتظار متجاوز تروریست خواهد بود.

سپاه پاسداران طی بیانیه‌ای در محکومیت ترور شهید هیثم علی طباطبایی از فرماندهان ارشد حزب‌الله لبنان تصریح کرد: امت اسلامی و ملت‌های آزاده و حق‌طلب عالم، این ترور را بخشی از جنگ روانی و تلاش مذبوحانه رژیم جنایتکار و گرگ‌صفت صهیونیستی برای پنهان‌سازی بحران‌های داخلی و شکست‌های زنجیره‌ای میدانی آن به‌ویژه در برابر مقاومت خلل‌ناپذیر لبنان قهرمان و حزب‌الله عزیز و مقتدر و همچنین جبهه مقاومت فلسطین مظلوم و با صلابت می‌دانند که فرجامی جز شکست و ارتقای نفرت و انزجار افکار عمومی جهانی برای آنان را در پی نخواهد داشت.

۴. جبهه مقاومت در تمامی عرصه‌ها- نظامی، سیاسی، رسانه‌ای و مردم- با انسجام و اراده‌ای مقدس، مسیر آزادی قدس و دفع غده سرطانی رژیم جعلی و غاصب صهیونی را تا پیروزی نهائی بر اشغالگران سرزمین مقدس فلسطین و قدس شریف ادامه خواهد داد.

سپاه پاسداران انقلاب اسلامی با تبریک و تسلیت شهادت شهدای اخیر مقاومت لبنان به دبیرکل قهرمان و دیگر فرماندهان و رزمندگان حزب‌الله؛ ضمن تجدید بیعت با آرمان‌های بلند شهیدان مقاومت، به ویژه شهید سید حسن نصرالله تأکید می‌کند که خون شهید هیثم علی طباطبایی و دیگر شهدای تاریخ‌ساز و افتخارآفرین مقاومت، سرمایه‌ای راهبردی برای آینده منطقه و امت اسلامی است؛ سرمایه‌ای که دشمن هرگز توان خاموش‌کردن آن را ندارد و درخشش آن در میدان و سنگرهای مجاهدین مقاومت، کابوس دهشتناک صهیونیست‌ها را رقم زده است.

سالگرد صدور فرمان امام(ره) برای تشکیل بسیج مبارک باد

خدای مهربان، در آسمان فرشتگان و در زمین بسیجیان را دارد

بسیج به عنوان نهادی مردمی، نقش تعیین‌کننده‌ای در تحقق اهداف انقلاب اسلامی ایفا کرده است. از دفاع از مرزها در دوران دفاع مقدس هشت‌ساله تا حضور فعال گروه‌های جهادی در دفاع مقدس ۱۲ روزه و همچنین عرصه‌های مختلف سازندگی، اقتصاد، فرهنگ، علم و مقابله با بحران‌ها، بسیج همواره نماد اتحاد و همدلی ملی بوده است.

طبق بیان رهبر معظم انقلاب اسلامی؛ «بسیجی بودن، فرهنگ مجاهدان گمنام است»؛ مجاهدانی که با جانفشانی و آمادگی همیشگی در همه میدان‌های سخت و نرم حضور دارند. خدای مهربان در آسمان فرشتگان و در زمین بسیجیان را دارد. بسیجیانی که با فعالیت در عرصه‌های علمی و فناوری، محرومیت‌زدایی و خدمت‌رسانی و... پیشتاز خدمت به مردم بوده و هستند.

پنجم آذرماه، سالروز تشکیل سازمان بسیج مستضعفین است؛ نهادی که به فرمان تاریخی حضرت امام خمینی (ره) در ۵ آذر ۱۳۵۸ پایه‌گذاری شد و با تصویب مجلس شورای اسلامی در دی‌ماه ۱۳۵۹، رسمیت قانونی یافت. بسیج در دوران هشت سال دفاع مقدس نقش حیاتی ایفا کرد و پس از آن به یکی از ارکان اساسی کشور در حوزه‌های سازندگی، فرهنگی، اجتماعی و... تبدیل شد و امروز با دارا بودن ۲۳ قشر مختلف، در صف اول خدمت‌رسانی به مردم قرار دارد.

۳۹ هزار پروژه‌ای که زندگی مردم را تغییر داد

حضور بسیج در عرصه سازندگی همواره چشمگیر بوده است؛ بسیجیان جهادگر در ساخت‌وساز واحدهای مسکونی محرومان، احداث راه‌های روستایی، اجرای طرح‌های آبرسانی، ساخت تصفیه‌خانه‌ها و خطوط انتقال آب و گاز، فعالیت در حوزه کشاورزی و ارائه خدمات تخصصی پیشگام بوده‌اند. گروه‌های جهادی بسیج سازندگی در نقاط مختلف کشور اقدامات مؤثری در محرومیت‌زدایی انجام داده‌اند، از جمله اجرای پروژه‌های بهداشتی، راه‌سازی، پل‌سازی، آبرسانی و طرح‌های اشتغال‌زایی که با استقبال مردم نیز همراه بوده است.

توجه به آموزش در مناطق روستایی، ایجاد اشتغال و تأمین آب شرب و کشاورزی نیز از اولویت‌های اصلی بسیج سازندگی و گروه‌های جهادی محسوب می‌شود.

در سال ۱۴۰۳، بسیج سازندگی بیش از ۲۳ هزار پروژه عمرانی و محرومیت‌زدایی را در سراسر کشور اجرا کرد که شامل ۷۰۷ پروژه ساخت پل، راه‌های روستایی، جاده‌های بین مزارع و مسیرهای عشایری، ۶۳۳ پروژه تأمین آب شرب و ۹۵۶ پروژه آبخیزداری و توسعه آب و خاک کشاورزی بود.

همچنین ۱۱ هزار و ۱۴۵ واحد مسکن محرومان ساخته یا بهسازی شد و یک‌هزار و ۳۶۱ مسجد و مرکز فرهنگی احداث شد. در بخش آموزش و پرورش و مراکز آموزشی، بسیج موفق به راه‌اندازی ۲ هزار و ۶۶۷ مدرسه و مرکز آموزشی شد و در حوزه سلامت، ۲۸ مرکز درمانی و بهداشتی ایجاد و تجهیز شد.

همچنین ۱۰۳ مرکز ورزشی و تفریحی، ۲۱ کارگاه اشتغال‌زای زیرساختی و یک‌هزار و ۱۴۶ پروژه برق‌رسانی و جهاد روشنایی در مناطق محروم اجرا و در بخش بهداشت و خدمات عمومی نیز ۴ هزار و ۵۲۱ حمام، سرویس بهداشتی و دیگر فضاهای مورد نیاز عمومی ساخته شد.

گفتنی است، روند اجرای این طرح‌ها در سال ۱۴۰۴ نیز ادامه داشته و تاکنون ۱۶ هزار و ۳۷۶ پروژه توسط گروه‌های جهادی به بهره‌برداری رسیده است.

گزارشی از جزئیات توزیع کمک‌های مؤمنانه

گروه‌های جهادی بسیج در حوزه خدمات اجتماعی نیز فعال بوده و طی یک سال گذشته، بیش از ۲ میلیون و ۶۹۲ هزار نفر از اطعام و بسته‌های معیشتی بهره‌مند شدند. ۶۸۵ هزار و ۱۳۸ بسته معیشتی و ۳ هزار و ۱۱۶ رأس دام قربانی و توزیع گوشت انجام شد.

همچنین ۱۹۵ هزار و ۷۶۳ دست کفش و لباس و ۱۹ هزار و ۱۵۵ بسته بهداشتی در اختیار نیازمندان قرار گرفت و ۷۸ هزار و ۸۱۳ ویزیت رایگان و دارو بین ۳۸ هزار و ۹۵ نفر توزیع شد. از دیگر خدمات بسیج سازندگی می‌توان به اهدای ۴ هزار و ۹۱۹ واحد خون، تأمین جهیزیه برای ۸۶۱ خانواده نیازمند و اهدای یک‌هزار و ۱۰۲ دستگاه تبلت و گوشی تلفن همراه اشاره کرد. همچنین ۲ هزار و ۹۵۴ واحد مسکونی مرمت و بهسازی و ۳۱۴ زندانی نیازمند آزاد شدند و ۴ هزار و ۲۷۰ مورد سایر اقلام حمایتی توزیع شد.

حرکت جهادی در عرصه علم و آموزش

به گزارش فارس، در حوزه آموزش، ۴۴ هزار و ۳۵۵ نفر خدمات آموزشی دریافت کردند و نیز پویش ملی «برای آینده‌سازان» با توزیع ۸۱۲ هزار و ۵۲۰ بسته نوشت‌افزار در سراسر کشور برگزار شد.

حضور بسیج در عرصه‌های اشتغال‌زایی از ابتدای سال ۱۴۰۳ تاکنون

در حوزه اشتغال‌زایی، بسیج تاکنون ۲۰۲ هزار و ۵۸۷ فرصت شغلی ایجاد کرده و ۳۹۶ هزار و ۸۹۹ نفر آموزش و توانمندسازی شده‌اند. همچنین ۱ هزار و ۵۰۸ نمایشگاه فصلی فروش محصولات اقتصاد مقاومتی برگزار و ۱۴هزار و ۱۱۳ فرصت شغلی از طریق راه‌اندازی شرکت‌های دانش‌بنیان مردم‌پایه ایجاد شد. ۵۷ هزار و ۹۵۹ کارگاه تولیدی و ۵ هزار و ۷۹۱ فرصت شغلی از طریق طرح تأمین گوشت قرمز به‌وجود آمده و ۱۸ دهکده اقتصاد مقاومتی در سراسر کشور راه‌اندازی شد. در بخش انرژی و زیرساخت، طرح جهاد روشنایی شامل راه‌اندازی ۸ هزار و ۲۰۰ نیروگاه خورشیدی ۵ کیلوواتی خانگی اجرا و با پایش و رفع موانع تولید، ۱۳ هزار و ۲۵۹ واحد صنعتی و معدنی تثبیت شد.

همچنین ۱ هزار و ۸۳۶ صندوق قرض‌الحسنه اشتغال‌زا و ۶۹۶ تعاونی تولیدی و توزیعی ایجاد و برای ۵۵ هزار و ۳۶۰ زن سرپرست خانوار اشتغال‌زایی انجام شد. علاوه بر این، ۷ همت وام برای حمایت از طرح‌های اشتغال‌زایی پرداخت شد. با توجه به مطالب فوق، بسیج به عنوان نهادی مردمی، نقش تعیین‌کننده‌ای در تحقق اهداف انقلاب اسلامی ایفا کرده است. از دفاع از مرزها در دوران دفاع مقدس هشت‌ساله تا حضور فعال گروه‌های جهادی در دفاع مقدس ۱۲ روزه و همچنین عرصه‌های مختلف سازندگی، اقتصاد، فرهنگ، علم و مقابله با بحران‌ها، بسیج همواره نماد اتحاد و همدلی ملی بوده است.

لاریجانی:

تجارت ایران و پاکستان باید به ۱۰ میلیارد دلار برسد

دبیر شورای عالی امنیت ملی در دیدار معاون نخست‌وزیر و وزیر امور خارجه پاکستان خواستار رفع موانع موجود و تسهیل مسیر تعاملات اقتصادی شد و هدف‌گذاری افزایش مبادلات تا سقف ۱۰ میلیارد دلار را دست‌یافتنی خواند.

علی لاریجانی، دبیر شورای عالی امنیت ملی که بامداد سه‌شنبه وارد اسلام آباد پایتخت پاکستان شد، با محمد اسحاق دار، معاون نخست‌وزیر و وزیر امور خارجه پاکستان دیدار و گفت‌وگو کرد.

در این دیدار، آخرین تحولات مهم منطقه‌ای و ضرورت اقدام جمعی کشورهای اسلامی برای مواجهه با چالش‌های مشترک بررسی شد.

دو طرف عنوان کردند که جهان اسلام نیازمند طراحی اقدامات عملی، هماهنگی گسترده و همکاری‌های منسجم برای مدیریت بحران‌های منطقه است، خصوصاً رفع تهدید رژیم صهیونیستی علیه کشورهای اسلامی.

لاریجانی با اشاره به پیوندهای دیرینه دو کشور، ارتقای سطح روابط ایران و پاکستان به سطح روابط راهبردی را یک ضرورت خواند و اظهار داشت ظرفیت‌های اقتصادی دو کشور می‌تواند در سطحی بسیار فراتر از وضعیت کنونی مورد استفاده قرار گیرد.

وی خواستار رفع موانع موجود و تسهیل مسیر تعاملات اقتصادی شد و هدف‌گذاری افزایش مبادلات تا سقف ۱۰ میلیارد دلار را دست‌یافتنی خواند.

دو طرف همچنین فلسطین را یکی از کانون‌های اصلی همکاری جهان اسلام عنوان کرده و بر اتحاد، همگرایی و تمرکز ایران و پاکستان در حمایت از ملت فلسطین تأکید کردند.

دو مقام در پایان، آمادگی خود را برای تداوم رایزنی‌های منظم و پیگیری عملی توافقات ابراز کردند.

سناتور محمد اسحاق دار همچنین پس از پایان دیدار خود با علی لاریجانی در اسلام‌آباد در پاسخ به ایرنا گفت: با برادرم صحبت‌های دقیق و صریحی را درباره مسائل منطقه‌ای و بین‌المللی که با آن مواجه هستیم، داشتم و از سفر ایشان به پاکستان بسیار خرسندم.

وزیر خارجه پاکستان تاکید کرد: ما همکاری‌های بسیار نزدیکی با مسئولان عالی ایران داریم و گفت وگوهای امروز بسیار سازنده انجام شد.

وی با یادآوری دیدارهای سطح بالای اخیر میان مسئولان ارشد ایران و پاکستان گفت: مایه افتخار ما است که با مسئولانی از ایران دیدار می‌کنیم که از سال‌های گذشته نقش مهمی را در اداره کشور خود ایفا می‌کنند.

دبیر شورای عالی امنیت ملی کشورمان نیز در پایان دیدارش با معاون نخست‌وزیر و وزیر امور خارجه پاکستان در پاسخ به ایرنا گفت: روابط دوجانبه، پیشرفت‌های صورت گرفته در حوزه اقتصادی و بررسی راه‌های تقویت این همکاری‌ها را در کنار مسائل منطقه‌ای مورد بحث و بررسی قرار دادیم.

وی افزود: مسائل منطقه را مورد توجه قرار دادیم و اینکه در رایزنی با برادران پاکستانی، آنها توضیحات خود را حول تحولات بین‌المللی تشریح کردند.

لاریجانی: همکاری‌های ایران و پاکستان به صلح منطقه کمک می‌کند

علی لاریجانی، دبیر شورای عالی امنیت ملی بامداد سه‌شنبه در بدو ورود به اسلام‌آباد در جمع خبرنگاران گفت: پاکستان یک کشور مهم در منطقه است و هم از نظر تاثیرگذاری در شرایط امنیتی منطقه جایگاه ممتازی دارد.

وی گفت: این کشور همچنین از نظر فرهنگی نیز نقش‌آفرین است، روابط ایران و پاکستان از گذشته روابطی عمیق و تاریخی بوده است.

دبیر شورای عالی امنیت ملی اضافه کرد: امروز و در شرایط متحول منطقه همکاری‌های ایران و پاکستان می‌تواند به آرامش و صلح منطقه کمک کند و امیدواریم در مذاکراتی که در این سفر داریم به این نکات توجه شود.

دبیر شورای عالی امنیت ملی اضافه کرد: ایران و پاکستان دو کشور مهم و تاثیرگذار در امنیت پایدار در منطقه هستند و ما همواره به روابط برادرانه کشورهای منطقه توجه داریم.

به گزارش فارس، علی لاریجانی دبیر شورای عالی امنیت ملی روز دوشنبه سوم آذرماه از سفرش به پاکستان خبر داد و در این باره عنوان کرد: به پاکستان کشور دوست و برادرمان در منطقه سفر می‌کنم. ایرانیان فراموش نمی‌کنند که در جنگ ۱۲ روزه رژیم صهیونیستی و آمریکا علیه ایران، ملت پاکستان در کنار ملت ایران ایستادند.

رئیس مجلس پاکستان: روابط دوجانبه با ایران به مرحله‌ای مهم رسیده است

سردار ایاز صادق رئیس‌مجلس پاکستان نیز میزبان علی لاریجانی دبیر شورای عالی امنیت ملی و هیئت همراه بود.

به گزارش ایرنا از روابط عمومی پارلمان پاکستان، ایاز صادق با استقبال از هیئت عالی رتبه ایران گفت: تعاملات اخیر بین مقام‌های پاکستان و ایران نقطه عطفی مهم در تقویت روابط دوجانبه خواهد بود.

در بیانیه پارلمان پاکستان آمده است: این دیدار بر تحکیم روابط دوجانبه، امنیت منطقه‌ای، همکاری‌های پارلمانی و فرصت‌های افزایش مشارکت اقتصادی متمرکز بود.

رئیس‌مجلس پاکستان بر لزوم گسترش بیشتر صلح، ثبات و همکاری‌های متقابل منطقه‌ای تأکید کرد.

وی اظهار داشت که ایران و پاکستان کشورهای برادر و همسایه یکدیگرند و تماس‌های اخیر در سطح عالی بین مقام‌های آنها نقطه عطفی مهم در تقویت روابط دوجانبه خواهد بود.

هر دو طرف توافق کردند که تبادل هیئت‌های پارلمانی و مردمی را ارتقا دهند و بر اهمیت وحدت، همبستگی و رویکرد مشترک بین کشورهای مسلمان تأکید کردند.

ایاز صادق پاکستان را خانه دوم ملت ایران توصیف کرده و از حمایت دیپلماتیک و اخلاقی ایران در طول تنش‌های اخیر در شبه قاره ابراز قدردانی کرد.

وی تأکید کرد که پاکستان قاطعانه به تجاوز خارجی پاسخ داده و دفاع ملی خود را تقویت کرد در حالی که همیشه از راه‌حل‌های مسالمت‌آمیز و پایدار برای اختلافات منطقه‌ای و بین‌المللی حمایت می‌کند.

رئیس‌مجلس پاکستان همچنین نگرانی خود را در مورد آنچه وی استفاده تروریست‌ها از خاک افغانستان خواند، ابراز کرد و بر عزم کشورش برای ریشه‌کنی تروریسم از خاک خود تأکید کرد.

رئیس‌مجلس پاکستان بهترین آرزوهای خود را برای چشم‌انداز توسعه آینده ایران ابراز کرد.

در بیانیه روابط عمومی پارلمان پاکستان به نقل از اظهارات دبیر شورای عالی امنیت ملی ایران آمده است: علی لاریجانی از اظهارات سردار ایاز صادق قدردانی و از مردم پاکستان به خاطر حمایتشان از جمهوری اسلامی ایران در طول تجاوز اخیر رژیم اشغالگر اسرائیل تقدیر کرد.

لاریجانی همچنین از توافق دفاعی بین پاکستان و عربستان سعودی استقبال و خاطرنشان کرد که فرصت‌های گسترده‌ای برای افزایش همکاری بین ایران و پاکستان در بخش‌های مختلف وجود دارد و بر لزوم گسترش همکاری در زمینه‌های مختلف تأکید کرد.

دیدار لاریجانی با رئیس‌جمهور پاکستان

دبیر شورای عالی امنیت ملی همچنین با آصف علی زرداری، رئیس‌جمهور پاکستان دیدار و گفت‌وگو کرد.

به گزارش ایرنا از روابط عمومی کاخ ریاست جمهوری پاکستان، رئیس‌جمهوری پاکستان در این دیدار با تجدید همبستگی کشورش با جمهوری اسلامی ایران علیه تجاوزگری رژیم صهیونیستی، بر حمایت از مقاومت ملت ایران تأکید کرد و اظهار داشت که اسلام‌آباد مصمم به ارائه حمایت‌های مستمر دیپلماتیک و سیاسی از تهران است.

در این جلسه خواجه محمد آصف وزیر دفاع پاکستان، آمنه بلوچ قائم‌مقام وزارت امور خارجه و سید نیر حسین بخاری رئیس سابق مجلس سنا و دبیرکل حزب مردم نیز حضور داشتند.

زرداری با استقبال از دکتر لاریجانی و هیئت همراه تصدی مسئولیت شورای عالی امنیت ملی را به وی تبریک گفت.

وی با یادآوری دیدار اخیرش با دکتر مسعود پزشکیان رئیس‌جمهوری اسلامی ایران در اسلام‌آباد افزود که تبادلات مستمر بین اسلام‌آباد و تهران نشان‌دهنده حرکت مثبت در روابط دوجانبه است.

در این دیدار همچنین مسائل مربوط به اوضاع منطقه‌ای و بین‌المللی و همچنین همکاری‌های امنیتی و مبارزه با تروریسم نیز مورد بحث قرار گرفت.

وی افزود که همکاری بین کشورهای همسایه ضروری و به نفع مشترک هر دو ملت است.

رئیس‌جمهور پاکستان گفت: ایران و پاکستان از روابط دیرینه‌ای برخوردارند که ریشه در تاریخ، ایمان و فرهنگ دارد.

وی از جمهوری اسلامی ایران به خاطر حمایت مداومش از روند دیپلماتیک در طول جنگ اخیر پاکستان و هند تشکر کرد و متعاقبا حمایت سیاسی و دیپلماتیک پاکستان از ایران در پی تجاوز رژیم اشغالگر اسرائیل را تکرار کرد.

زرداری از مقاومت ملت ایران در طول جنگ ۱۲ روزه تمجید و گفت: «رهبری نشان داده شده» توسط رهبر معظم انقلاب تحسین برانگیز است.

وی همچنین از حمایت اصولی ایران از ملت کشمیر و فلسطین قدردانی کرد.

رئیس‌جمهور پاکستان گفت که این کشور مایل است برای افزایش تجارت دوجانبه با ایران همکاری نزدیکی داشته باشد. ارتباط ریلی بین پاکستان و ایران باید بر اساس اولویت برای حمایت از تجارت و ترویج گردشگری تقویت شود.

وی خاطرنشان کرد که بهبود ارتباطات، تجارت را برای مشاغل و مسافران، به ویژه زائران آسان‌تر می‌کند و به تعمیق همکاری‌های اقتصادی بین دو کشور کمک خواهد کرد.

استقبال رئیس‌جمهور پاکستان از پیشبرد مذاکرات خط لوله گاز

زرداری در مورد خط لوله گاز ایران و پاکستان، با اشاره به نیازهای فزاینده کشورش به انرژی، بر لزوم یک راه‌حل عملی متقابل تأکید کرد. او از مذاکرات فنی اخیر در این خصوص در اسلام‌آباد استقبال کرد و گفت که پاکستان مشتاقانه منتظر ادامه مذاکرات در تهران است.

در بیانیه کاخ ریاست جمهوری پاکستان آمده است: زرداری از لاریجانی خواست تا احترام سلام‌های گرم خود را به حضرت آیت‌الله سید علی خامنه‌ای رهبر معظم انقلاب اسلامی تقدیم کند.

دکتر علی لاریجانی سلام‌های رهبر معظم انقلاب و دکتر پزشکیان را به رئیس‌جمهور زرداری ابلاغ کرد.

وی از پاکستان به خاطر حمایت دیپلماتیک و اخلاقی‌اش در طول جنگ ۱۲ روزه تحمیلی رژیم صهیونیستی تشکر کرد.

دبیر شورای عالی امنیت ملی شجاعت و موفقیت نیروهای مسلح پاکستان را در وقایع اخیر ستود و گفت پیروزی پاکستان، پیروزی ماست.

وی افزود که پس از سفر رئیس‌جمهور ایران به پاکستان، چندین دستورالعمل برای دسترسی ترجیحی به محصولات پاکستانی در ایران صادر شده است که مسیر روشنی را برای دستیابی به هدف تجارت دوجانبه ۱۰ میلیارد دلاری ایجاد می‌کند.

در این دیدار همچنین مسائل مربوط به اوضاع منطقه‌ای و بین‌المللی و همچنین همکاری‌های امنیتی و مبارزه با تروریسم نیز مورد بحث قرار گرفت.

پیام تسلیت مرکز اسناد آیت‌الله خالصی به مناسبت رحلت فقیه مبارز آیت‌الله‌العظمی شیخ محمدمهدی خالصی

مرکز اسناد آیت‌الله خالصی ضمن تسلیت ضایعه درگذشت فقیه مبارز آیت‌الله شیخ محمدمهدی خالصی به محضر رهبر معزز انقلاب و حوزه علمیه و خاندان داغدار خالصی، فرازهایی از زندگینامه معظم‌له را منتشر می‌کند.

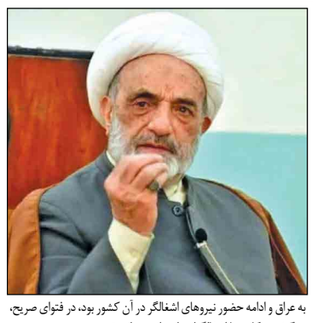

دریچه‌ای به زندگینامه حضرت آیت‌الله‌العظمی شیخ محمدمهدی خالصی

تولد و نسب: آیت‌الله شیخ محمدمهدی خالصی روز چهارشنبه ۹ شهریور ۱۳۱۷ش برابر با ۴ رجب ۱۳۵۷ه.ق در شهر توپسرکان ـ محل تبعید پدرش ـ از مادری ایرانی دیده به جهان گشود. وی فرزند فقیه مبارز آیت‌الله شیخ محمد خالصی‌زاده (۱۲۷۰-۱۳۴۲ش) و نوه مرجع عالی‌قدر تشیع شهید آیت‌الله العظمی شیخ محمدمهدی خالصی بزرگ (۱۲۷۶-۱۳۴۳ه‌ق) بود. خانواده او از تبار علمای برجسته عراق و از قبیله بنی‌اسد که در شهر مقدس کاظمین سکونت داشت و نسبش به شهید کربلا علی بن مظاهر اسدی برادر حبیب بن مظاهر می‌رسد.

تحصیلات علمی و دینی: آیت‌الله شیخ محمدمهدی از کودکی تحت مراقبت ویژه پدر خود قرار گرفت تا وارث دانش و مبارزات خاندان خالصی باشد. تحصیلات ابتدائی خود را در مدارس یزد و تهران آغاز کرد و پس از بازگشت پدر بزرگوارشان به عراق در ۱۳ آبان سال ۱۳۲۸ش، تحصیلات متوسطه و دبیرستانی را در شهر مقدس کاظمین ادامه داد. سپس در حوزه پدرش «دانشگاه مدینةالعلم امام خالصی» در همان شهر مقدس به فراگیری علوم دینی پرداخت و نزد بزرگان خاندان و علمای عصر، همچون آیات عظام شیخ مرتضی خالصی، شیخ ضیاءالدین خالصی، شیخ عبدالحسین خالصی و شیخ محمد عاملی تلمذ نمود.

وی در سال ۱۳۴۰ش تحصیلات دانشگاهی خود را در رشته حقوق و علوم سیاسی دانشگاه بغداد به پایان رساند و علاوه‌بر تسلط بر زبان فارسی که زبان مادری او بود، زبان‌های انگلیسی، فرانسه و اسپانیولی را آموخت.

او سال‌های بعد در مصر نزد علمای برجسته قاهره چون؛ شیخ محمد فرج السنهوری، شیخ سلام مدکور، شیخ علی محمد خفیف، شیخ حسن مصطفی مأمون، شیخ محمد ابوزهره و شیخ احمد حسن الباقوری به تحصیل پرداخت و در سال ۱۳۴۳ش به‌عنوان نماینده عراق به عضویت «مجمع البحوث الاسلامیه» (اندیشکده مطالعات اسلامی) در قاهره درآمد.

فعالیت‌های علمی و اجتماعی: آیت‌الله شیخ محمدمهدی خالصی در آذرماه ۱۳۴۲ش، همزمان با رحلت پدر خود، با تشویق و درخواست فیلسوف بزرگ شهید آیت‌الله سیدمحمدباقر صدر (ره)، لباس روحانیت بر تن کرد و مدیریت امور «دانشگاه مدینة العلم امام خالصی» در شهر کاظمین را بر عهده گرفت و نماز جمعه و جماعت را در مسجد بزرگ صفوی کاظمین اقامه نمود. خطبه‌های روشن‌گرانه و حماسی معظم‌له از بالای منبر نماز جمعه، مایه آگاهی بخشی و بیداری دینی و اجتماعی بود.

وی همچنین از طریق «جمعیت توحید» که در سال ۱۳۴۷ش در دانشگاه مدینة العلم تأسیس نمود، به ایفای نقش اجتماعی و کمک به محرومان و انتشار آثار فاخر پرداخت.

شیخ محمدمهدی خالصی کتابخانه حوزه پدرش را با گردآوری آثار ارزشمند غنا بخشید و پل‌های فرهنگی با پژوهشگران و نویسندگان برقرار کرد. دکتر عبدالهادی حائری در تألیف کتاب (تشیع و مشروطیت) و دکتر علی الوردی جامعه‌شناس عراقی در تالیف سلسله (لمحات اجتماعیه) از منابع ارزشمند این کتابخانه بهره بردند. معظم‌له همچنین «مرکز اسناد امام خالصی» را برای حفظ میراث تاریخی خاندان بنیان نهاد.

رویکرد سیاسی و فکری: فلسطین و مقاومت اسلامی و حفظ استقلال عراق از یوغ استعماری آمریکا، محور اصلی اندیشه او بود. شعارش این بود: «قدس و مقاومت سازش نمی‌پذیرد». ایشان به شدت مخالف حمله آمریکا به عراق و ادامه حضور نیروهای اشغالگر در آن کشور بود، در فتوای صریح، هرگونه همکاری با اشغالگران را حرام می‌دانست.

وی همچنین همچون پدرشان یکی از پیشگامان تقریب مذاهب اسلامی بود، در سال‌های پر برکت عمرشان توانست مناسبات خوبی را با علمای مذاهب اسلامی در عراق و جهان اسلام پایه‌گذاری کند. وی همچنین داعیه گفت‌وگوی اسلامی – مسیحی بود، در سال ۱۹۷۷م (۱۳۵۶ش) نخستین عالم شیعی بود که در واتیکان در حضور پاپ و کاردینال‌های واتیکان سخنرانی کرد.

شیخ محمدمهدی خالصی از جوانی وارد عرصه مبارزات سیاسی شد؛ زیرا در تبعیدگاه پدرش چشم خود را بر جهان گشود و شاهد سخت‌ترین مبارزات پدر بر ضد رژیم پهلوی، حزب توده، مبلغان مسیحی، بابیت و بهائیت، شیخی‌ها و خرافات در ایران بود، همچنین شاهد مبارزات پدر بر علیه حکومت ملک فیصل دوم و عبدالکریم قاسم و کمونیست‌ها در عراق بود. وی در سال ۱۳۳۸ش در زمان حکومت عبدالکریم قاسم به مدت دوماه بازداشت گردید و در سال ۱۳۴۱ش نخستین حکم اعدام غیابی به دلیل تمرّد از دستورات نظامی عبدالکریم قاسم و عدم مشارکت در جنگ بر علیه کردهای عراق، از سوی دادگاه نظامی علیه او صادر شد.

وی در ۱۳۴۴/۱۱/۲۷ش در کاظمین هدف سوءقصد قرار گرفت و از ناحیه سینه و قلب به شدت مجروح شد، رژیم شاه ایران مظنون اصلی این سوء قصد بود. یک بار دیگر هیئت عزاداری ایشان در راه بین حوزه خود و صحن مطهر در شب عاشورای ۱۳۸۵ه‍ـ ۱۳۴۵/۲/۹ش مورد حمله گروه مسلح قرار گرفت و ۳ نفر از همراهانش به شهادت رسیدند.

آیت الله خالصی در سال ۱۹۷۱م (۱۳۵۰ش) به دلیل مخالفت شدید با اخراج ایرانیان مقیم عراق، توسط حزب بعث بازداشت و در اداره کل امنیت بغداد زندانی شد. سپس در ۲۸ آبان ۱۳۵۷ش به دلیل حمایت از امام خمینی و نهضت اسلامی در ایران، مورد خشم همزمان دولت ایران و عراق قرارگرفت، و به تقاضای رسمی ساواک بار دیگر در کاظمین بازداشت و حدود سه ماه در اداره کل امنیت بغداد زندانی شد. به استناد گزارش محرمانه ساواک، دولت عراق به دولت ایران اطلاع داد که فعالیت‌های خالصی سرانجام به اعدام منجر خواهد شد.

شیخ محمدمهدی خالصی از بزرگ‌ترین حامی نهضت اسلامی امام خمینی(ره)در عراق بود، هموا