افتتاح طرح انتقال آب دریای عمان به فلات مرکزی با دستور رئیس‌جمهور

رئیس‌جمهور طرح انتقال آب دریای عمان به فلات مرکزی (حد فاصل سیرجان تا اصفهان) که با حمایت عمده شرکت فولاد مبارکه اجرا شده است را افتتاح کرد.

مسعود پزشکیان، رئیس‌جمهور روز شنبه (۱۵ آذر) در مراسمی دستور افتتاح و آغاز بهره‌برداری رسمی از طرح انتقال آب دریای عمان به فلات مرکزی ایران را که با حمایت عمده شرکت فولاد مبارکه اصفهان اجرا شده است، صادر کرد.

هدف اجرای این پروژه تأمین آب پایدار برای صنایع استان اصفهان است که با هزینه ۳۵ هزار میلیارد تومان، در مدت ۲ سال و با مشارکت عمده شرکت فولاد مبارکه به طول ۸۰۰ کیلومتر در مسیر سیرجان تا اصفهان اجرا شده و با آغاز بهره‌برداری از آن، وابستگی فولاد مبارکه و بخش قابل توجهی از صنایع منطقه به حوضه آب زاینده‌رود قطع می‌شود.

رئیس‌جمهور در این مراسم ضمن قدردانی از همه کسانی که در اجرای این پروژه تلاش کرده‌اند، اظهار داشت: جلسات متعددی در زمینه رفع مشکل کم‌آبی منطقه مرکزی کشور و همچنین دیگر نقاط کشور داشته‌ایم که ادامه خواهد داشت. بررسی‌های کارشناسی با مشارکت دانشگاهیان سراسر کشور در حال انجام است تا راه‌حل‌ها با آینده‌نگری، منطق علمی و رویکرد توسعه پایدار شناسایی و اجرا شوند.

پزشکیان افزود: باور دارم که با همکاری، هم‌افزایی و همراهی یکدیگر و تکیه بر کار کارشناسی، می‌توانیم بر مشکل کم آبی غلبه کنیم؛ یکی از اقدامات لازم در این زمینه این است که همه کمک کنیم که از این پس، بارگذاری‌های صنعتی و جمعیتی به سمت سواحل جنوبی کشور منتقل شود.

گفتنی است، ابرپروژه انتقال آب از دریای عمان که از دولت شهید آیت‌الله رئیسی با سرعت و جدیت آغاز شد، اکنون به بهره‌برداری نسبی رسیده و به‌عنوان میراثی مهم از آن دولت شناخته می‌شود. این طرح بزرگ ملی در پنج فاز طراحی شده و قرار است آب شیرین‌شده را به ۱۷ استان کشور منتقل کند؛ به‌گونه‌ای که حدود ۴۸ میلیون نفر از جمعیت کشور از آن بهره‌مند خواهند شد. اجرای این پروژه از تنگه هرمز آغاز شده و اکنون جریان پایدار آب شیرین به بخش‌های مرکزی کشور از جمله اصفهان رسیده است.

ابلاغ سند ملی میراث فرهنگی

سند ملی میراث فرهنگی که حاصل هم‌افزایی دستگاه‌های علمی، فرهنگی و اجرائی کشور است توسط رئیس شورای عالی انقلاب فرهنگی ابلاغ شد.

خبر دیگر اینکه، رئیس‌جمهور و رئیس شورای عالی انقلاب فرهنگی، «سند ملی میراث فرهنگی» که در جلسه ۹۲۰ مورخ ۱۴۰۴/۶/۴ شورای عالی انقلاب فرهنگی و بر اساس مصوبه جلسه ۵۳۶ شورای معین این شورا به تصویب رسیده است را ابلاغ کرد.

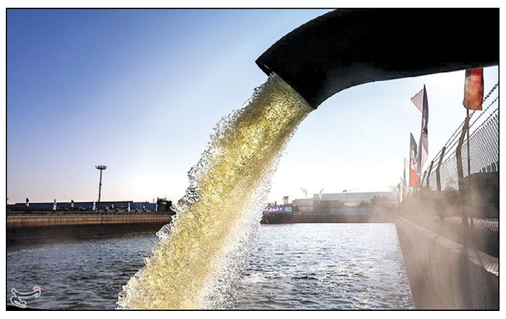

این سند، سندی راهبردی است که با هدف تحکیم هویت ایرانی - اسلامی، مردمی‌سازی حفاظت از میراث، افزایش سواد میراثی و ارتقای دیپلماسی فرهنگی تدوین شده و نقشه راه جدیدی برای صیانت، احیا و بهره‌برداری خردمندانه از سرمایه‌های تاریخی و تمدنی ایران به‌شمار می‌رود.

در مقدمه این سند آمده است:

میراث فرهنگی امروزه به‌مثابه مهم‌ترین منبع فرهنگی در اختیار جوامع برای حال و آینده پیش‌رو؛ نقشی بی‌بدیل در توسعه اجتماعی، فرهنگی، سیاسی و اقتصادی آن‌ها دارد و بی‌شک؛ شناخت، صیانت و بهره‌مندی از آن در دو قالب ملموس و ناملموس به‌عنوان یکی از اساسی‌ترین ارکان تحکیم هویت، رشد خلاقیت و خودباوری، می‌تواند هر کشوری را به شناخت ارزش‌ها، تاریخ و پیشرفت پایدار نزدیک‌تر سازد.

این میراث ارزشمند؛ مبین هویت و شخصیت فرهنگی جامعه و دربرگیرنده آثار و راه و رسم زندگی گذشتگان و نیاکان و بیانگر حرکت فرهنگی انسان در طول تاریخ می‌باشد که در مسیر تعالی جامعه و تقویت پویایی هویتی و در حکم معرف هویت مردم و انعکاس و تبلور ارزش‌های آنان از نسلی به نسلی دیگر منتقل و با شناسایی آن زمینه شناخت هویت و خط حرکت فرهنگی او فراهم می‌آید. میراث فرهنگی کشور؛ به یک معنا به‌عنوان مفهومی کلان دربرگیرنده کلیه اقدامات و فرآیندهای شناسایی، شناخت، ثبت، مدیریت، حمایت، نگهداری، مرمت، احیاء و معرفی میراث فرهنگی می‌باشد که با عبور از نظام پردازش عقلانیت و حکمت معنوی و دینی ایرانی، تاریخ را برای امروز، در قالب عبرت‌ها و فرصت‌ها بازتولید می‌کند.

تاریخ چند هزار ساله ایران و میراث فرهنگی آن، با وجود فراز و فرودها و تغییر و تحولات بسیار، الگویی بسیار شایسته از زندگی اجتماعی و معنوی را در قالب گونه‌های مختلف میراث فرهنگی اعم از معماری، شهرسازی، ادبیات، هنر و حکمرانی به بشر ارائه می‌کند که علی‌رغم همه ادراکات و محصولات دوره معاصر، برای انسان، حائز اهمیت و راهگشاست.

میراث فرهنگی ایران به مثابه دستاورد فکری و فرهنگی نخبگان و خبرگان در طول هزاره‌ها، هویت‌ساز ملت ایران و گنجینه‌ای از میراث بشری است که به‌عنوان دارایی مشترک بشریت با ایفای نقش و سهمی بی‌بدیل در شکل‌گیری تمدن‌های جهانی و ایجاد جهش‌های هنری، علمی، تمدنی در تاریخ؛ تأثیرات ماندگاری در همه حوزه‌های تمدنی از جمله علم، هنر، فلسفه، اقتصاد، نظامی‌گری و حکمرانی همه جهان بر جای نهاده است.

بخش‌های وسیعی از این میراث با پدیدار شدن مرزهای جغرافیایی و سیاسی در سده‌های اخیر، در خارج مرزهای کنونی ایران واقع شده و پاسداشت و انتقال آن به نسل‌های آینده، نه‌تنها تکلیفی ملی، بلکه مسئولیتی بین‌المللی و تاریخی برای جمهوری اسلامی ایران است. میراث فرهنگی ایران، پلی میان حکمت و اشراق کهن و تجربه‌های معاصر است که با حکمرانی و مدیریت خردمندانه، هویت ما را استحکام و در پی آن، زمینه پیشرفت مادی و معنوی و ظهور تمدن نوین ایرانی - اسلامی را نوید خواهد داد.

در این راستا؛ طراحی و تصویب سند ملی میراث فرهنگی به‌عنوان گامی مهم در چارچوب راهبرد کلان ۲ نقشه مهندسی فرهنگی کشور و راهبردهای ملی ۱۰ با محوریت «بازشناسی، حفظ و ترویج مواریث تمدنی و سنن ملی و قومی و تقویت تعامل فرهنگ‌های قومی با محوریت فرهنگ اسلامی ایرانی و حفظ وحدت ملی» و اقدام ملی ۱۷ با تمرکز بر «حمایت از فعالیت‌های فرهنگی، میراث فرهنگی و تولیدات هنری و ادبی اقوام ایرانی حول ارزش‌های اسلامی - ایرانی به‌ویژه در مناطق مرزی مبتنی بر آمایش فرهنگی و سرزمینی» می‌تواند ترسیم‌کننده منظومه فکری ایرانی - اسلامی و بخشی از وضعیت مطلوب فرهنگی کشور در سایه‌سار اصول تعالیم پیامبران و بر اساس مبانی، ارزش‌های دینی و ملی، اصول بنیادین فرهنگی کشور، رهنمودهای مقام معظم رهبری (مدظله العالی) و سایر اسناد فرادستی و همچنین مقتضیات ملی، منطقه‌ای و جهانی باشد.

سند حاضر، به‌عنوان سندی برنامه‌ای برای بهره‌گیری از ظرفیت دستگاه‌ها، نهادها و ارکان مختلف اجتماعی به منظور زمینه‌سازی برای شناخت عمومی و تخصصی جامعه و اقدامات زیربنایی برای حفاظت و به‌کارگیری مؤثر ارزش‌ها و توجه به اهمیت فرهنگی میراث فرهنگی تدوین شده است و قصد دارد نقش جمهوری اسلامی ایران را به عنوان حافظ میراث فرهنگی ایران و نیز گنجینه‌های مشترک جهانی؛ تثبیت و با تکیه و بهره‌گیری از این سرمایه بی‌همتا، زمینه را برای پیشرفت کشور و تعالی کلیت فرهنگ جهانی ترسیم نماید.

نشست مشترک سران قوا برگزار شد

نشست مشترک سران قوا به میزبانی رئیس‌جمهور برگزار شد.

به گزارش ایرنا، نشست مشترک سران قوای مجریه، مقننه و قضائیه روز شنبه (۱۵آذر) به میزبانی مسعود پزشکیان، رئیس‌جمهور در نهاد ریاست‌جمهوری برگزار شد.

امیر سرتیپ پوردستان:

دست ما برای مقابله با هر تهدیدی پُر است

رئیس مرکز مطالعات راهبردی ارتش جمهوری اسلامی ایران گفت: به ملت سربلند ایران اسلامی اطمینان می‌دهم که دست ما برای مقابله با هر تهدیدی پُر است و هر دشمنی را از تجاوز به حریم کشور پشیمان خواهیم کرد.

امیر سرتیپ احمدرضا پوردستان، رئیس مرکز مطالعات راهبردی ارتش جمهوری اسلامی ایران در گفت‌وگو با دفاع‌پرس، با اشاره به نقش محوری و بی‌بدیل رهبر معظم انقلاب اسلامی در تغییر محاسبات دشمن در پی عملیات وعده صادق ۳، اظهار داشت: در شرایطی که ما با طرف آمریکایی در حال مذاکره غیرمستقیم بودیم و با اینکه یکی از اصول بدیهی در زمان مذاکره عدم تجاوز نظامی بود، رژیم صهیونیستی با هدایت و حمایت آمریکا در یک مقطع زمانی کوتاه، تهاجمی وحشیانه و ناجوانمردانه را علیه کشورمان انجام داد.

وی با بیان اینکه در جنگ تحمیلی ۱۲روزه، نیروهای مسلح ما خیلی سریع و در کمتر از نصف روز، خود را بازیابی کردند، بیان داشت: در این بازیابی، اصلی‌ترین نقش را فرمانده معظم کل قوا (مدظله‌العالی) داشتند. اگر معظم‌له به مسئله ورود نکرده بودند و آن هدایت‌های عالمانه و انتصابات به‌جا و به موقع را انجام نداده بودند، شاید این بازیابی قوا و برگشت به حالت تهاجمی، نیازمند زمان طولانی‌تری بود. امیر پوردستان گفت: در واقع، آنچه که توان بازیابی و آمادگی برای واکنش را در نیروهای مسلح زنده کرد، حضور به موقع و هدایت میدانی فرمانده معظم کل قوا (مدظله العالی) در فراخوان همه ظرفیت‌ها و قابلیت‌ها برای پاسخ به تهاجم بود.

رئیس مرکز مطالعات راهبردی ارتش بیان داشت: در بازی جنگ، در حوزه موشکی و پهپادی، پس از تهاجم فرضی دشمن، عملیات وعده صادق ۳ طراحی و بارها در اتاق بازی جنگ و میدان رزمایش تمرین شده بود؛ لکن حجم تهاجم اولیه دشمن صهیونیستی که با پشتیبانی ناتو صورت پذیرفت و ایجاد شرایط جدید، سبب شد که عملیات وعده صادق ۳ علی‌رغم همه آمادگی‌ها جهت پاسخ به دشمن، با تأخیری چندساعته اجرا شود.

وی تصریح کرد: به فاصله چند ساعت بعد از حملات دشمن صهیونی، یگان‌های موشکی سپاه با پشتیبانی سایر نیروها مرحله اول عملیات وعده صادق ۳ را که مبتنی بر دکترین غافلگیری راهبردی بود، آغاز کردند و این بار نوبت نیروهای مسلح شجاع و ولایتمدار بود که دشمن کودک‌کش را شگفت‌زده کنند؛ دشمنی که فکر می‌کرد با گستردگی بمباران‌هایش، توان پاسخگویی را از نیروهای مسلح ما گرفته است.

امیر پوردستان اظهار داشت: مؤلفه‌های اصلی دکترین غافلگیری راهبردی نیروهای مسلح ابتدا هدایت‌های حکیمانه و امیدبخش فرمانده معظم کل قوا (مدظله العالی) و بعد از آن آمادگی سریع و واکنش خیره‌کننده نیروهای مسلح بود. مؤلفه دیگر این دکترین، توان تجهیزاتی و تسلیحاتی فناورانه پیشرفته و بومی‌ای بود که سیستم‌های اطلاعاتی دشمن از آن غافل بودند و برای مقابله با آن هیچ پیش‌بینی‌ای نداشتند و دست‌شان برای مقابله، خالی بود.

رئیس مرکز مطالعات راهبردی ارتش یادآور شد: اجرای دقیق و گسترده عملیات وعده صادق ۳ که برگرفته از دکترین غافلگیری راهبردی طراحی شده بود، چنان ضربه مؤثر و خردکننده‌ای را به رژیم صهیونیستی وارد و آن‌چنان شوک و بهتی بر او تحمیل کرد که بعید به نظر می‌رسد، مجدداً خیال مقابله و درگیرشدن با نیروهای مسلح ما را داشته باشد.

وی با اشاره به دست پُر نیروهای مسلح برای مقابله با تهدیدات، گفت: به ملت سربلند ایران اسلامی اطمینان می‌دهم که دست ما برای مقابله با هر تهدیدی پُر است و هر دشمنی را از تجاوز به حریم کشور پشیمان خواهیم کرد.

امیر پوردستان بیان داشت: بر خلاف تمامی محاسبات و برآوردهای دشمن و به رغم همه قصورهایی که ما مسئولین داشتیم، ملت فهیم و موقعیت‌شناس ایران آنچنان نظم و انضباط، متانت، خویشتنداری و فداکاری نشان دادند که نه‌تنها دشمنان بلکه مسئولین کشور را هم غافلگیر کردند. حمایت قاطع و بی‌چون و چرای مردم از رزمندگان و مدافعین کشور و ابراز نفرت و انزجار از رژیم غاصب صهیونیستی و آمریکای جهانخوار، آب پاکی را روی دست تمامی تحلیلگران غربی و رسانه‌هایی ریخت که با تبلیغات مسموم به دنبال ایجاد شکاف در بین مردم بودند.

رئیس مرکز مطالعات راهبردی ارتش یادآور شد: این یک واقعیت اجتماعی است که وقتی کشوری دچار بحران می‌شود، مردم آن کشور به مراکز تجاری و فروشگاهی برای تأمین و ذخیره‌سازی آذوقه و مایحتاج اولیه هجوم می‌برند و معمولاً درگیری‌هایی هم در این‌خصوص به وجود می‌آید، اما در جنگ تحمیلی دوم حتی یک مورد همچنین تجمعاتی دیده نشد؛ بلکه برعکس، مردم دارایی‌ها و داشته‌های خود را با دیگران به اشتراک می‌گذاشتند و جلوه‌های عینی ایثار و از خودگذشتگی را در خیابان‌ها مشاهده می‌کردیم. اغراق نیست اگر عرض کنم که ملتی این‌چنین با ریشه و با فرهنگ در طول تاریخ تابحال وجود نداشته است و ان‌شاءالله که خداوند، ما را قدردان چنین ملت با فرهنگ و با شخصیت و بزرگ‌منشی قرار دهد.

امیر پوردستان گفت: در عملیات وعده صادق ۳ شاهد جلوه تازه‌ای از این همدلی و هم‌افزایی در بین نیروهای مسلح بودیم. زمانی که دشمن صهیونیستی جمعی از فرماندهان کلیدی و تصمیم‌گیر را به شهادت رساند و همزمان مدخل‌های ورودی بعضی از شهرهای موشکی را بمباران کرد، شاید بر اساس واقعیت‌های طبیعی حاکم بر میدان نبرد، ما باید نوعی از سردرگمی و آشفتگی را در یگان‌ها و بخصوص در مناسبات و تعاملات بین سازمانی شاهد می‌بودیم؛ اما بر خلاف این روند متداول، آنچه دیده می‌شد، نظم و انضباط، تعامل و همدلی و وحدت بود.

رئیس مرکز مطالعات راهبردی ارتش اظهار داشت: هر فرد نظامی علاوه‌بر وظایفی که بر عهده داشت، هر کاری را که روی زمین مانده بود و متولی آن، شهید یا زخمی شده بود و یا مشغول فعالیت دیگری بود، بر عهده می‌گرفت و انجام می‌داد. نگاه همه کارکنان نیروهای مسلح به کار و حرفه نظامی‌گری، نگاهی تکلیفی بود؛ آنان احساس می‌کردند که یک تکلیف شرعی و قانونی و ملی را بر عهده دارند و باید هرچه زودتر آن را به انجام برسانند؛ مثلاً نیروی زمینی ارتش بدون اینکه دستوری داشته باشد، لودرها و بولدوزرهایش را برای بازکردن مدخل ورودی شهر موشکی اعزام می‌کرد و یا نیروی دریایی سپاه به همین شیوه تکلیفی نیروهایش را برای امدادرسانی به پایگاه هوائی ارتش اعزام می‌کرد.

حضور بازنشستگان نیروهای مسلح برای دفاع از کشور در جنگ ۱۲ روزه

وی گفت: نکته مهم‌تر اینکه پس از عملیات وعده صادق ۳، ما با هجوم مراجعات بازنشستگان برای انجام وظیفه مواجه شدیم؛ فقط برای انجام وظیفه آمده بودند؛ هر جا که باشد. برای مثال، سرهنگ بازنشسته ارتشی که از بابت وضعیت حقوق و مزایای دریافتی‌اش همیشه ناراحت و گله‌مند بود آمده بود که به جای سرباز به‌عنوان خدمه توپ ۲۳ میلی‌متری با پهپادها و ریزپرنده‌های دشمن مقابله کند. این جلوه‌های وحدت، همدلی، میهن‌دوستی و ازخودگذشتگی آن‌چنان ارتفاع گرفته و توسعه پیدا کرده بود که اگر جنگ تحمیلی ۱۲ روزه، سال‌ها طول می‌کشید، برای استمرار آن سرمایه معنوی و انسانی وجود داشت و عظمت فرهنگ ایرانی اسلامی و حرارت دلدادگی به آن، چنان تبلور پیدا کرده بود که قطعاً اگر دشمن درخواست آتش‌بس نمی‌داد، او را محو و نابود می‌کرد.

امیر پوردستان درباره عبور موفق موشک‌های ایران از سامانه‌های پدافندی و دفاعی پیچیده رژیم صهیونیستی و اصابت دقیق آنها، عنوان کرد: نیروهای مسلح جمهوری اسلامی ایران امروز از ظرفیت علمی و توان دانشی بسیار بالایی برخوردار هستند و با اتکا به این بنیه دانشی و علمی بود که توانستند دشمنان تا بن دندان مسلح را در جنگ تحمیلی ۱۲ روزه زمینگیر کنند.

رئیس مرکز مطالعات راهبردی ارتش یادآور شد: قبل از پیروزی انقلاب اسلامی، ما یک کشور وابسته به ابرقدرت‌ها بودیم و در هیچ زمینه‌ای استقلال و خودکفایی نداشتیم؛ لیکن بعد از پیروزی انقلاب اسلامی با اعتماد به نفسی که حضرت امام روح‌الله(ره) در ما دمیدند، توانستیم روی پای خودمان بایستیم؛ البته در مسیر خوداتکایی بارها زمین خوردیم، آسیب دیدیم، شهید و مجروح دادیم، اما مأیوس نشدیم. حاصل این خوداتکایی و خودکفایی، توان عملیاتی و قدرت تجهیزاتی فناورانه‌ای است که امروز دشمن را وادار به تعظیم و تسلیم در برابر توانایی‌های ما کرده است و سبب شده که جمهوری اسلامی جزو چند کشور برتر در سطح جهان قرار گیرد.

توانمندی دانشمندان جوان کشور در تبدیل سریع ایده به محصول

وی گفت: نکته بسیار مهم این فناوری‌های چشم‌نواز و دشمن‌شکن سادگی و در عین حال ارزانی و قیمت پایین آن‌هاست، جاذبه‌ای که دشمنان هم به آن اعتراف می‌کنند و هم به دنبال کپی‌کردن و مهندسی معکوس آنها هستند. دانشمندان جوان ما این توانمندی را دارند که در کوتاه‌ترین زمان ممکن ایده‌ها و نیازهای فرماندهان صحنه جنگ را تبدیل به محصول کنند. در همین ارتباط، توانایی‌های دشمنان در جنگ تحمیلی ۱۲روزه مشخص و متناسب با آنها ظرفیت‌های دفاعی و تهاجمی در حال طراحی و تولید است.

امیر پوردستان اظهار داشت: نکته‌ای را که لازم می‌دانم یادآوری کنم، این است که این قابلیت‌ها در سایه سنگین و ظلمانی تحریم‌ها به دست آمده است. ما هرچه را که نیاز داریم، باید خودمان یا تولید کنیم و یا بسازیم؛ از مقالات علمی فنی و مهندسی گرفته تا یک چرخ‌دنده و ژیروسکوپ کسی به ما چیزی نمی‌دهد؛ البته این‌گونه توانمندی‌هاست که دشمنان را به وحشت می‌اندازد.

رئیس مرکز مطالعات راهبردی ارتش گفت: این قابلیت‌های علمی و دانشی با قدرتی که ایجاد می‌کند در درون خودش ترس را به دل دشمنان می‌اندازد و بازدارندگی تولید می‌کند، دشمن متوجه می‌شود که با نیروهای مسلحی روبه‌رو است که می‌توانند برای حضور در هرکدام از عرصه‌های جنگ سلاحی غافلگیرکننده رونمایی و ضربه کاری را وارد کنند؛ لذا از گسترش و توسعه جنگ خودداری می‌کند.

پای درس علی(ع)

ویژگی‌های خداباوران

امام علی(ع): «... به عدالت فرمان می‌دهند و خود عدالت گسترند از بدی‌ها نهی می‌کنند و خود از آنها پرهیز دارند. با اینکه در این دنیا زندگی می‌کنند گویا آن را رها کرده و به آخرت پیوسته‌اند...»

نهج‌البلاغه- خطبه ۲۲۲

سالگرد ۱۶ آذر ۱۳۳۲ و روز دانشجو

۱۶ آذر مربوط به دانشجوی ضد آمریکا و ضد سلطه است

دفتر پژوهش‌های مؤسسه کیهان

«... سال‌ها قبل از انقلاب، یک واقعه جنایت‌آمیز در روز شانزده آذر اتفاق افتاد. از اوّلِ انقلاب، می‌شد کاری کنند که شانزده آذر اصلا فراموش شود؛ چون آن‌قدر ما حوادث داشتیم! اما نه، مسئولان کشور و علاقه‌مندان به مسائل کشور، مایلند خاطره این روز زنده بماند. چرا؟ چون آن روز به‌خاطر سخن حقّی، اتّفاقی در دانشگاه افتاد که بعدها جبهه دژخیمان به‌خاطر همان هدفی که جوانان داشتند- و هدف والایی هم بود- با آنها مقابله کردند و به کشته شدن سه نفر انجامید. مسئله آن روز چه بود؟ ضدّیت با آمریکا. چه زمانی؟ آن زمان که سیاست آمریکا و دولت آمریکا و رژیم آمریکا و عناصر اطّلاعاتی و نظامی آمریکا، در تمام شؤون این کشور حاکم بودند..»[1]

این جملات بخشی از بیانات مقام معظم رهبری حضرت آیت‌الله خامنه‌ای درباره واقعه ۱۶ آذرماه ۱۳۳۲ در بازدید سال ۱۳۷۸ از دانشگاه صنعتی شریف و در جمع دانشجویان این دانشگاه بود.

آذرماه ۱۳۳۲ در حالی که کمتر از ۴ ماه از کودتای سیاه ۲۸ مرداد می‌گذشت، (کودتایی که به طور مشترک توسط سرویس‌های جاسوسی انگلیس MI۶ و آمریکا CIA با عناوین عملیات «چکمه» و «فونیکس» انجام شده بود)، اعلام گردید دنیس رایت که قبل از کودتا توسط دولت مصدق از ایران اخراج شده بود، مجدداً به عنوان سفیر انگلیس به ایران باز می‌گردد و از طرف دیگر ریچارد نیکسون، معاون وقت رئیس‌جمهوری ایالات متحده آمریکا (یعنی دیگر عامل کودتا) در ۱۷ آذرماه به ایران آمده و در دانشگاه تهران، دکترای افتخاری دریافت می‌نماید.

دانشجویان به میدان آمدند

همین دو عامل باعث شد که دانشجویان دانشگاه تهران از ۱۴ آذرماه دست به تظاهرات بزنند که برخی از آنها به همراه تعدادی از بازاریان که در همین روز دست به اعتراض زده بودند، دستگیر شدند.

گزارش مستند و لحظه به لحظه‌ای از سوی شهید دکتر مصطفی چمران که در آن زمان دانشجوی دانشکده فنی دانشگاه تهران و شاهد عینی کشتار دانشجویان به دست رژیم آمریکایی شاه بود، ۹ سال بعد از واقعه ۱۶ آذر سال ۱۳۳۲ یعنی در ۱۶ آذر ۱۳۴۱ منتشر شد و در نشریات دانشجویی خارج از کشور و همچنین نشریه آفتاب انتشار یافت، بخشی از آن گزارش چنین بود:

«... وقایع آن روز چنان در نظرم مجسم است که گویی همه را به چشم می‌بینم؛ صدای رگبار مسلسل در گوشم طنین می‌اندازد، سکوت موحش بعد از رگبار بدنم را می‌لرزاند، آه بلند و ناله جانگذار مجروحین را در میان این سکوت دردناک می‌شنوم، دانشکده فنی خون‌آلود را در آن روز و روزهای بعد به رای‌العین می‌بینم. آن روز ساکت‌ترین روزها بود و دانشجویان بی‌اندازه آرام و هوشیار بودند که به هیچ وجه بهانه‌ای به دست کودتاچیان حادثه‌ساز ندهند. پس چرا و چگونه دانشگاه گلوله باران شد... دولت کودتا هر روز قدم تازه‌ای برخلاف ایده‌ها و آرزوهای مردم برمی‌داشت... دنیس رایت نماینده استعمار بازمی‌گردد، سفارت انگلستان دوباره افتتاح می‌شد. کمپانی‌های نفتی برای تصرف مجدد نفت ایران نقشه می‌کشیدند. نیکسون معاون رئیس‌جمهور آمریکا به ایران می‌آمد تا نتیجه ۲۱ میلیون دلار کودتا را ببیند. ناراحتی و نارضایتی مردم هر روز بیشتر اوج می‌گرفت. آتش خشم و کینه مردم هر لحظه بیشتر زبانه می‌کشید. فریاد اعتراض از هر گوشه و کناری به گوش می‌رسید. دولت کودتا و استعمار خارجی نیز برای انتقام از مردم مبارز ایران، به خصوص دانشجویان دانشگاه تهران، دندان تیز کرده بودند که فاجعه ۱۶ آذر بروز کرد...»

دانشگاه گلوله‌باران شد

تظاهرات دانشجویان در ۱۶ آذر به اوج خود رسید تا جایی که گارد شاهنشاهی و مزدوران شاه به داخل دانشگاه تهران و دانشکده فنی آنکه مرکز تظاهرات بود، هجوم برده و با رگبار مسلسل، دانشجویان را به گلوله بستند. صدها دانشجو زخمی و ده‌ها تن دستگیر شدند و سه دانشجو به اسامی شریعت رضوی، قندچی و بزرگ نیا به خاک و خون غلتیدند.

دکتر عباس شیبانی، یکی از شاهدان واقعه ۱۶ آذر سال ۱۳۳۲ که در آن زمان دانشجوی دانشکده پزشکی دانشگاه تهران بود، در تشریح واقعه آن روز گفته است:

«... ورود معاون رئیس‌جمهور آمریکا به ایران مدتی پس از روی‌کار آمدن حکومت کودتا و بیم رژیم از بروز مخالفت‌های دانشجویی در بدو ورود مقامات آمریکایی به ایران باعث شد دستگاه کودتا به‌طریقی صدای جریانات دانشجویی را خاموش کند و از آنها زهر چشم بگیرد. از آنجا که در آن زمان دانشکده فنی فعال بود، سربازان به بهانه‌ای سر یکی از کلاس‌ها که مدعی بودند دانشجویان آن کلاس زنگ تفریح آنها را مسخره کرده‌اند حاضر می‌شوند، استاد مربوطه در اعتراض به این حرکت نزد دکتر عابدی معاون دانشکده می‌آید و قضیه را بازگو می‌کند، دکتر عابدی نیز برای ختم غائله زنگ دانشکده را به صدا درمی‌آورد، به این صورت دانشکده تعطیل می‌شود، دانشجویان به بیرون هجوم می‌آورند و پس از مدتی سه نفر شهید می‌شوند. من دانشجوی دانشکده پزشکی بودم و ظهر هنگام بازگشت متوجه شدم دانشکده بسیار خلوت است، بعد متوجه این جریان شدم...»[2]

شهید دکتر چمران در بخشی دیگر از روایت خود از ۱۶ آذر سال ۱۳۳۲ دانشگاه تهران نوشته است:

«... وخامت اوضاع به حد اعلا رسیده بود. شلوغی بیرون کلاس و صدای شدید چکمه‌های سربازان از نزدیک شدن حادثه‌ای حکایت می‌کرد... تا بالاخره در کلاس به شدت به هم خورد و پنج سرباز با مسلسل سبک وارد کلاس شدند. یکی از آنها لوله مسلسل را به طرف شاگردان عقب کلاس گرفته آماده تیراندازی شد و دیگری به همین نحو مامور قسمت جلوی کلاس گردید... یکی شعار داد «دست نظامیان از دانشگاه کوتاه». هنوز صدای او خاموش نشده بود که رگبار گلوله باریدن گرفت و چون دانشجویان فرصت فرار نداشتند، به کلی غافلگیر شدند و در همان لحظه اول عده زیادی هدف گلوله قرار گرفتند. لحظات موحشی بود. دانشجویان یکی پس از دیگری به زمین می‌افتادند به خصوص که بین محوطه مرکزی دانشکده فنی و قسمت‌های جنوبی سه پله وجود داشت و هنگام عقب نشینی عده زیادی از دانشجویان روی این پله‌ها افتاده، نتوانستند خود را نجات دهند...»[3]

شهید چمران در همان گزارش ادامه داده است:

«... رگبار گلوله همچنان برای دقیقه‌های طولانی و مرگبار ادامه داشت. من به اتفاق عده زیادی از دانشجویان از کریدور جنوبی دانشکده رهسپار در جنوبی شده ولی ناگاه در انتهای کریدور به یک دسته سرباز برخورد کردیم که تفنگ‌ها را به سوی ما نشانه‌گیری کرده دستور ایست می‌دادند. ولی چون در آن بحبوحه ایستادن میسر نبود، آنها نیز شروع به تیراندازی کردند. از دو طرف ما را هدف گلوله قرار داده بودند و نه راه رفتن بود و نه جای برگشتن... من نیز همراه عده‌ای از دانشجویان وارد آزمایشگاه شدم. خون مجروحین آن قدر زیاد بود که پایین پله‌ها گلگون شده بود... دیگری پایش هدف گلوله قرار گرفته و سوراخ شده بود.گلوله از یک طرف پا وارد شده و از طرف دیگر خارج شده بود... دانشکده کاملا محاصره شده بود و کسی نمی‌توانست خارج شود. هنگام تیراندازی در داخل دانشکده، سربازان خارج دانشکده نیز شروع به تیراندازی کردند و مقداری از سنگ‌ها و شیشه‌های جلو دانشکده فنی را شکستند. پس از ختم گلوله باران، دقیقه‌ای سکوت دانشکده را فرا گرفت... می‌خواستند مجروحین را به پزشکی برده معالجه کنند. ولی سربازان با تهدید به مرگ مانع از این کار شدند. بدن مجروحین در حدود دو ساعت در وسط دانشکده افتاده بود و خون جاری بود تا بالاخره جان سپردند...»[4]

دکترای افتخاری برای خون‌های ریخته‌شده

۱۸ آذرماه یعنی دو روز پس از آن سرکوب خونین، ریچارد نیکسون، معاون رئیس‌جمهوری وقت آمریکا، طبق برنامه طراحی شده، به ایران آمد. وی به همراه شاه پای برخون‌های ریخته شده گذارد و به دانشگاه تهران رفت و دکترای افتخاری دریافت داشت تا رژیم دست نشانده پهلوی بار دیگر مراتب سرسپردگی خود را به ارباب آمریکایی اعلام کرده و برای کودتای خونینی که چندماه پیش در این سرزمین به راه‌انداخته بود، به او دستخوش بدهد!

سردنیس رایت، نیز چندی بعد همزمان با برقراری مجدد رابطه ایران و انگلیس (که در دولت دکتر مصدق قطع شده بود) وارد کشور شد و مورد استقبال مقامات دولت کودتا قرار گرفت. قابل تامل اینکه در مراسم استقبال، کسی که به عنوان نماینده شبکه‌های خبری، از سفیر انگلیس و همسرش فیلمبرداری کرد و در واقع برای کودتاچیان فرش قرمز پهن نمود، یکی از سرکرده‌های جریان شبه‌روشنفکری، ابراهیم گلستان بود!

رهبر معظم انقلاب، حضرت آیت‌الله خامنه‌ای در روایتی به دلیل تظاهرات دانشجویان در ۱۶ آذر سال ۱۳۳۲ اشاره نموده و می‌گویند:

«... جالب است توجه کنید که ۱۶ آذر در سال ۳۲ که در آن سه نفر دانشجو به خاک و خون غلتیدند، تقریباً چهار ماه بعد از ۲۸ مرداد اتفاق افتاده؛ یعنی بعد از کودتای ۲۸ مرداد و آن اختناق عجیب- سرکوب عجیب همه نیروها و سکوت همه- ناگهان به وسیله دانشجویان در دانشگاه تهران یک انفجار در فضا و در محیط به وجود می‌آید. چرا؟ چون نیکسون که آن وقت معاون رئیس‌جمهور آمریکا بود، آمد ایران. به عنوان اعتراض به آمریکا، به عنوان اعتراض به نیکسون که عامل کودتای ۲۸ مرداد بودند، این دانشجوها در محیط دانشگاه اعتصاب و تظاهرات می‌کنند، که البته با سرکوب مواجه می‌شوند و سه نفرشان هم کشته می‌شوند. حالا ۱۶ آذر در همه سال‌ها، با این مختصات باید شناخته شود. ۱۶ آذر مال دانشجوی ضد نیکسون است، دانشجوی ضد آمریکاست، دانشجوی ضدسلطه است...»[5]

۱- بیانات مقام معظم رهبری در دیدار دانشجویان دانشگاه صنعتی شریف- ۱ آذر ۱۳۷۸
۲- یکی از شاهدان عینی واقعه ۱۶ آذر ۱۳۳۲ – مصاحبه با خبرگزاری دانشجویان ایران – آذرماه ۱۳۸۳
۳- یادداشتی برای سالگرد ۱۶ آذر ۱۳۳۲ – نشریه انجمن‌های اسلامی دانشجویان آمریکا- آذر ۱۳۴۱
۴- همان
۵- بیانات رهبر معظم انقلاب در دیدار اساتید و دانشجویان در دانشگاه علم و صنعت-۲۴ آذرماه ۱۳۸۷

هدیه به خوانندگان

حضرت امام خمینی(ره):
شما فکر این را بکنید که حافظ اسلامید نه حافظ خود.

اخبار ادبی و هنری

دبیر جشنواره ضداخلاقی معاون وزیر فرهنگ می‌شود؟

یکی از گزینه‌های معاونت هنری وزیر فرهنگ، قبلا به دلیل برگزاری یک جشنواره ضداخلاقی استعفا داده و برای برگزاری ضعیف و پرحاشیه یک جشنواره دیگر هم برکنار شده بود!

حدود سه ماه از استعفای «نادره رضایی» معاون سابق و پرحاشیه هنری سیدعباس صالحی در وزارت فرهنگ و ارشاد اسلامی می‌گذرد. در این سه ماه، معاون جدیدی برای این بخش از وزارت ارشاد منصوب نشد و این معاونت توسط سرپرست اداره شده است. اما اخیرا نام «مهدی شفیعی» به عنوان یکی از گزینه‌های انتصاب به عنوان معاون هنری وزارت فرهنگ شنیده می‌شود. شفیعی هم‌اکنون نیز در این وزارتخانه دارای مسئولیت است و به عنوان سرپرست دفتر مطالعات، توسعه دانش و مهارت‌های سینمایی در سازمان سینمایی مشغول به کار است.

جدای از اینکه وی در این مسئولیت د