در پرتو وحی

وجوب جنگ و جهاد در راه خدا و تشخیص خیر و صلاح مسلمانان

«(ای مسلمانان!) جنگ و جهاد در راه خدا برای شما واجب شده است ولی (به‌خاطر سختی‌هایش) برای شما خوشایند نیست. البته خیلی از کارهای مهم است که (شما به علت عدم اطلاع از حقیقت و عاقبت آن) شاید مکروه و ناخوشایند می‌دانید، در حالی که (بنا به مصلحت الهی) به خیر و صلاح شما است، و یا خیلی از کارها را (به خاطر اینکه در ظاهر برایتان خوشایند است و لذت زودگذر دارد، اما از عاقبت بد و شر و خطرات بعدی آن خبر ندارید ولی) دوست دارید (انجام بدهید) در حالی که آن کار برای شما شر و بد است. بنابراین شما (توان تشخیص مطلق خیر و شر را ندارید و) نمی‌دانید، ولی خداوند (مصلحت شما را بهتر) می‌داند. (پس باید به مقدرات الهی راضی شوید)».
بقره-۲۱۶

سپاه:

شهادت جمعی از سران طوایف اهل سنت بی‌پاسخ نمی‌ماند

قرارگاه قدس نیروی زمینی سپاه پاسداران انقلاب اسلامی با صدور بیانیه‌ای جنایت‌های اخیر گروهک‌های تروریستی در به شهادت رساندن بزرگان طوایف بلوچ را محکوم کرد.

سپاه پاسداران انقلاب اسلامی در پی جنایات اخیر گروهک‌های تروریستی طی بیانیه‌ای اعلام داشت: چنین جنایاتی هرگز خللی در اراده راسخ ملت ایران و وحدت مثال‌زدنی شیعه و سنی در سیستان و بلوچستان ایجاد نخواهد کرد.

به گزارش ایسنا، متن کامل بیانیه به شرح زیر است:

وحدت، برادری و همزیستی مسالمت‌آمیز مردم غیور و مؤمن خطه جنوب شرق کشور، همواره زبانزد خاص و عام بوده و دشمنان این سرزمین با اقدامات کور و ناجوانمردانه خود درصدد برهم زدن این انسجام ملی هستند.

گروهک‌های مزدور و وابسته به رژیم منحوس اسرائیل با ارتکاب جنایات اخیر و به شهادت رساندن جمعی از بزرگان و سران طوایف اهل‌سنت، از جمله شهیدان گرانقدر ملا کمال، رضا آذرکیش، پرویز کدخدایی، شمس آسکانی و... باردیگر ماهیت پلید و ضداسلامی خود را آشکار کردند.

ضمن محکومیت قاطع این اقدامات تروریستی اعلام می‌دارد: چنین جنایاتی هرگز خللی در اراده راسخ ملت ایران و وحدت مثال‌زدنی شیعه و سنی در سیستان و بلوچستان ایجاد نخواهد کرد و ملت بصیر و ولایتمدار منطقه همچنان با هوشیاری و اتحاد، در برابر توطئه‌های دشمنان اسلام و ایران عزیز خواهند ایستاد.

عاملان و آمران این جنایات به زودی به سزای اعمال ننگین خود خواهند رسید و نیروهای مقتدر امنیتی و نظامی جمهوری اسلامی ایران با قاطعیت، پاسخ درخور این اقدامات ددمنشانه را خواهند داد.

سخنگوی دولت:

دولت چهاردهم به دنبال ایجاد زمینه امید و اشتغال است

سخنگوی دولت گفت: دولت چهاردهم با تقویت زیست‌بوم مهارت در جامعه، مصمم به ایجاد زمینه امید، اشتغال و توانمندسازی نیروی انسانی است.

فاطمه مهاجرانی، سخنگوی دولت در نشست خبری و بازدید از نمایشگاه ملی مهارت در اصفهان با اشاره به نقش بنیادین مهارت‌آموزی در توسعه صنعتی و اشتغال کشور اظهارداشت: بی‌توجهی به آموزش‌های مهارتی در سال‌های گذشته موجب بروز چالش در صنایع و بازار کار شده است.

وی با بیان اینکه رسانه‌ها نقش مؤثری در بازتاب تلاش‌های ملی و انتقال دستاوردها به مردم و جهانیان دارند، ادامه داد: مهارت یکی از موضوعاتی است که در کشور سال‌ها مورد غفلت قرار گرفته است و بدون شک هر جا غفلت کنیم، باید در جای دیگری هزینه‌اش را بسیار سنگین‌تر بپردازیم.

سخنگوی دولت اظهار داشت: حوزه مهارت از جمله حوزه‌هایی بود که مورد غفلت قرار گرفت و به‌دلیل کم‌توجهی به آن، امروز بهایش را در صنایع و اشتغال می‌پردازیم.

مهاجرانی با اشاره به گلایه‌های فعالان صنعتی از کمبود نیروی کار ماهر بیان کرد: امروز صنایع یکی از چالش‌های جدی خود را کمبود نیروی کار ماهر می‌دانند. مهاجرانی گفت: داشتن نیروی ماهر در هر رشته و شاخه‌ای از حوزه صنعت، از الزامات گسترش کسب‌وکار است.

وی با قدردانی از برگزاری یکپارچه مسابقات ملی مهارت خاطرنشان کرد: وقتی افراد در مقیاس بزرگ در کنار هم قرار می‌گیرند، خود فضا جزئی از آموزش است. فضاهای بزرگ الهام‌بخش آرزوهای بزرگ هستند.

سخنگوی دولت با تأکید بر ضرورت پیوند میان آموزش و صنعت تصریح کرد: در سازمان‌های تولید، چهار مؤلفه اصلی وجود دارد که شامل نیروی انسانی، جریان مالی، ماشین‌آلات و مواد اولیه می‌شود، نخستین آن نیروی انسانی است و نیروی انسانی ماهر زمانی ارزشمند است که آموزش و صنعت با هم ارتباط معنادار داشته باشند. این پیوند می‌تواند در هر دو سوی ماجرا امید بیافریند؛ هم برای جوان مهارت‌آموز و هم برای سرمایه‌گذار صنعتی که به نیروی متخصص نیاز دارد. مهاجرانی تاکید کرد: هیچ کسب‌وکاری بدون نیروی کار ماهر امکان توسعه ندارد و دانش، به‌ویژه در حوزه مهارت، نیازمند حضور در محیط واقعی است؛ چراکه یادگیری امری جمعی است و در تعامل میان افراد شکل می‌گیرد.

وی یادآور شد: نظام استاد-شاگردی که میراث فرهنگی و آموزشی ماست، تنها آموزش مهارت نبود، بلکه در دل خود ادب شاگردی، سلسله‌مراتب، مسئولیت‌پذیری و حتی اصول ایمنی را نیز منتقل می‌کرد اما امروز مانند بسیاری از میراث‌های ارزشمند دیگر، از این نظام نیز به‌درستی نگهداری نکردیم.

سخنگوی دولت با اشاره به نقش بنیادین سازمان آموزش فنی و حرفه‌ای گفت: مهارت از جمله اموری است که مصداق بارز کار نیکو کردن از پر کردن است، هرچه افراد بیشتر تمرین کنند، زبده‌تر می‌شوند. مهاجرانی افزود: نظام آموزش فنی و حرفه‌ای از جمله مسائلی است که در شمار موضوعات کلان کشور قرار دارد و در صورتیکه این زیست‌بوم به‌درستی عمل کند، می‌تواند بعد صنعتی کشور را در حوزه منابع انسانی به‌خوبی پوشش دهد.

وی با قدردانی از میزبانی خوب استان اصفهان گفت: اصفهان، همواره توانایی میزبانی از رویدادهای بزرگ ملی و بین‌المللی را داشته است.

ایران نقض مکرر آتش‌بس در غزه توسط اسرائیل را محکوم کرد

سخنگوی وزارت خارجه ایران نقض مکرر آتش‌بس در نوار غزه از سوی رژیم صهیونیستی، از جمله حمله اخیر به خودروی حامل یک خانواده آواره فلسطینی در مسیر بازگشت به محل سکونتشان و خودداری این رژیم از عمل به تعهد خود در بازگشایی گذرگاه رفح را به‌شدت محکوم کرد.

اسماعیل بقایی، سخنگوی وزارت امور خارجه ایران شامگاه شنبه ۲۶ مهرماه نقض مکرر آتش‌بس در نوار غزه از سوی رژیم صهیونیستی، از جمله حمله اخیر به خودروی حامل یک خانواده آواره فلسطینی در مسیر بازگشت به محل سکونتشان که منجر به شهادت ۱۱ نفر از جمله ۷ کودک و ۲ زن شد را محکوم کرد. توافق آتش‌بس در غزه هفته گذشته حاصل شد ولی از آن زمان شاهد نقض مکرر این توافق از سوی اسرائیل بوده‌ایم. در همین خصوص دفتر اطلاع‌رسانی دولت حماس در غزه روز شنبه اعلام کرد که رژیم صهیونیستی از آغاز اجرای توافق آتش‌بس در غزه تا به امروز، ۴۷ بار این توافق را نقض کرده است. بقایی همچنین خودداری این رژیم از عمل به تعهد خود در بازگشایی گذرگاه رفح را به‌شدت محکوم کرد.

به گزارش فارس، آژانس امدادرسانی آنروا وابسته به سازمان ملل هم با اشاره به کارشکنی‌های اسرائیل اعلام کرد که ۶۰۰۰ کامیون حامل کمک‌های بشردوستانه در انتظار مجوز ورود به نوار غزه هستند.

سخنگوی وزارت خارجه ایران با اشاره به سابقه رژیم صهیونیستی در بدعهدی و نقض آتش‌بس در موارد مشابه، مسئولیت مستقیم کشورهای ضامن را در این خصوص متذکر شد. بقایی همچنین خواستار اقدام مؤثر جامعه جهانی برای وادار کردن رژیم اشغالگر به توقف جنایات، خروج اشغالگران از غزه، دسترسی مردم غزه به غذا و کالاهای مورد نیاز، و تسریع در روند محاکمه و مجازات جنایتکاران به منظور بازداشتن آنها از ارتکاب جنایات بیشتر شد.

پزشکیان:

مسجد نه‌تنها محل عبادت بلکه پایگاهی برای خدمت به مردم است

رئیس‌جمهور با تأکید بر نقش اجتماعی مسجد گفت: مسجد تنها محل عبادت نیست، بلکه پایگاهی برای خدمت به مردم و رفع نیازهای جامعه است.

نخستین گردهمایی مشترک قرارگاه ملی مسجد، به میزبانی مسعود پزشکیان، رئیس‌جمهور در نهاد ریاست جمهوری برگزار شد.

وی در ابتدای این گردهمایی با ابراز خرسندی از حضور در جمع اعضای قرارگاه ملی مسجد، در سخنانی با تاکید بر اینکه چنانچه به جامعه و مردم خالصانه خدمات کنیم و رفتارمان صادقانه باشد، کسی نمی‌تواند جامعه ما را با مشکل مواجه کند، اظهار داشت: اگر رفتارمان با مردم صحیح باشد در جامعه تاثیرگذار خواهیم بود و باعث جذب طیف‌های مختلف اجتماعی می‌شویم، چرا که برای مردم نه سخنان مسئولان، بلکه عملگرایی آنان برای رفع گرفتاری‌هایشان معیار است.

رئیس‌جمهور با یادآوری خاطره‌ای از دوران طبابت خود در سال‌های پس از پیروزی انقلاب اسلامی و در زمانی که جریان‌های مختلف سیاسی و اجتماعی در کشور در حال شکل‌گیری بودند، افزود: در آن ایام، بیماران از اقشار و سلیقه‌های گوناگون جامعه به ما مراجعه می‌کردند اما ما به عنوان پزشک وظیفه داشتیم بدون در نظر گرفتن گرایش فکری، اعتقادی یا ظاهری آن‌ها، تنها به درمان و خدمت‌رسانی بپردازیم. خدمت صادقانه به همه مردم، فارغ از هرگونه دسته‌بندی و نگاه تبعیض‌آمیز، وظیفه انسانی و الهی ماست.

پزشکیان در ادامه با تأکید بر نقش اجتماعی مسجد گفت: مسجد تنها محل عبادت نیست، بلکه پایگاهی برای خدمت به مردم و رفع نیازهای جامعه است. نماز و سایر عبادات در حقیقت مقدمه‌ای برای یاری رساندن به مظلومان، دستگیری از یتیمان و رسیدگی به نیازمندان هستند. عالمان دین و فعالان مذهبی وظیفه دارند نسبت به همه افراد جامعه، با هر نوع سلیقه، پوشش یا نگرش، احساس مسئولیت کنند. نگاه دینی ما ایجاب می‌کند که هیچ‌کس از دایره مهر و خدمت بیرون نماند، چرا که معیار در نگاه الهی، صداقت، انسانیت و خدمت به خلق است.

وی خدمت به تمامی آحاد جامعه را ضامن همگرایی و همبستگی اجتماعی عنوان و رسیدگی به محرومان، اسیران و مسکینان را از توصیه‌های قرآنی برشمرد و گفت: شهید آل‌هاشم به عنوان امام جمعه تبریز توانست با رفتار و برخوردش مردم را جذب کند. ما نیز همچون ایشان در مواجهه با مردم باید توصیه‌های حضرت علی(ع) را در نظر داشته باشیم و چنانچه می‌خواهیم اسلام حفظ شود و آمریکا نتواند هیچ غلطی کند، باید تلاش کنیم مسجد، مسجد باقی بماند، هویت مردمی خود را حفظ کند و از ظرفیت و کمک هر طیف و سلیقه‌ای در آن بهره‌مند باشیم.

رئیس‌جمهور اصلاح‌پذیری مردم به واسطه مسجد را در صورتی امکان‌پذیر عنوان کرد که نقش تمامی افراد جامعه از هر قشری در مسجد دیده شود و مسجد پناه مردم باشد و اظهار داشت: مساجدی که توانسته‌اند در این زمینه موفق باشند، باید معرفی و از تجربه آنها استفاده کرد. علاوه‌بر این مسجدی‌ها نباید برای افرادی که راه را گم کرده‌اند، پرونده‌سازی کنند؛ چنانچه خلاف این موارد عمل شود، مردم از ما دور خواهند شد.

مسجد و امامان جماعت باید طبیب روحانی افرادی باشند که دارای گرفتاری‌های رفتاری هستند

پزشکیان تصریح کرد: مردم به دنبال صداقت، عدالت و انصاف در جامعه هستند و قرآن هم پر از آیاتی است که به این مؤلفه‌ها اشاره کرده است. ما اگر بدون در نظر گرفتن سلایق سیاسی و شخصیتی به تمامی آحاد جامعه خدمت کنیم، حتی افراد ضد انقلاب هم جذب ما خواهند شد. با بگیر و ببند و اخراج کردن افراد، جامعه اصلاح نمی‌شود. مسجد و امامان جماعت باید طبیب روحانی افرادی باشند که دارای گرفتاری‌های رفتاری هستند و برای درمان آنها تلاش کنند.

وی در بخش دیگری از سخنان خود تأکید کرد: وفاق، همدلی، ایستادگی و همبستگی اجتماعی را باید حفظ کرد؛ در این صورت است که دشمن با شلیک موشک و شهادت مردم و فرماندهان هم نمی‌تواند کشوری را به زانو درآورد.

در ابتدای این مراسم وزیر فرهنگ و ارشاد اسلامی با بیان اینکه در دوران پیامبر مسجد یک نهاد اجتماعی بود، بیان کرد: متأسفانه اکنون از مؤلفه‌های این نهاد اجتماعی فاصله گرفته‌ایم و مسجد صرفاً محلی برای عبادت افراد مؤمن محسوب می‌شود.

در بخش دیگر این گردهمایی حجت‌الاسلام والمسلمین حاجی علی‌اکبری رئیس شورای سیاستگذاری ائمه جمعه کشور بیان کرد: برگزاری این گردهمایی مبتنی بر یک هم عهدی است، چرا که معتقدیم در جمهوری اسلامی ایران برای برطرف کردن نیازهای مردم و رفع مشکلات باید نگاه ویژه داشته باشیم.

در ادامه این گردهمایی صالحی امیری وزیر میراث فرهنگی و گردشگری، علی ربیعی دستیار رئیس‌جمهور در امور اجتماعی، حجت‌الاسلام والمسلمین قمی رئیس سازمان تبلیغات اسلامی و حجت‌الاسلام والمسلمین خسروپناه دبیر شورای‌عالی انقلاب فرهنگی نیز به تحلیل و بررسی فرصت‌ها و چالش‌ها و جایگاه مسجد در محوریت بخشیدن به نقش مردم در امور عبادی و نیایشی، فرهنگی و تربیتی، مشارکت در ارائه خدمات امدادی و اجتماعی و برقراری نظم و امنیت پرداختند.

اجازه ندهید هیچ‌کس بدون توانمندی‌های لازم به مسئولیت گمارده شود

رئیس‌جمهور همچنین با حضور در نشست شورای معاونین وزارت کشور، ضمن توجه به گزارش‌ها، نظرات و پیشنهادات وزیر و مدیران این وزارتخانه، نکاتی را در قالب انتظارات و دیدگاه‌های دولت از ایشان بیان کرد.

در ابتدای این جلسه وزیر کشور، قائم‌مقام و معاون امنیتی و انتظامی وزارتخانه، معاون سیاسی، معاون عمران و توسعه امور شهری و روستایی، رئیس سازمان مدیریت بحران، رئیس دفتر جانشین فرماندهی کل قوا در نیروی انتظامی، رئیس سازمان امور اجتماعی، رئیس سازمان ثبت احوال، رئیس مرکز توسعه فناوری اطلاعات، امنیت و هوشمندسازی، رئیس مرکز اطلاع‌رسانی، رئیس مرکز مطالعات راهبردی و آموزش، معاون توسعه مدیریت و منابع، مشاور حقوقی و معاون پارلمانی وزارت کشور گزارش‌هایی درباره عملکرد و اقدامات مجموعه تحت مدیریت خود ارائه کردند.

وی در واکنش به گزارش ارائه شده درباره تلاش‌ها برای کمک به توسعه زیرساخت‌ها و ناوگان حمل‌ونقل، با تاکید بر اهمیت الگو گرفتن از نمونه‌های موفق در جهان برای سامان دادن به موضوع ترافیک درون و برون شهری اظهار داشت: یکی از اقدامات مؤثر در رفع مشکلات ترافیکی و تبعات و عوارض ناشی از آن، ایجاد یکپارچگی هوشمند میان سامانه‌های حمل مسافر و بار جاده‌ای و ریلی و استفاده بهینه از همه زیرساخت‌های موجود به خصوص بهره‌گیری از مسیرهای ریلی بین شهری، برای تسهیل تردد ساکنان مادرشهرها و مراکز اقامتی وابسته به آنهاست.

پزشکیان با بیان اینکه بسیاری از مشکلات فعلی شهرهای بزرگ مثل تهران، کرج، قزوین و امثال آنها، ناشی از عدم پیروی طرح‌های توسعه شهری از نقشه‌ها و برنامه‌های جامع و برخوردار از مطالعات دقیق است، افزود: یکی از مشکلات جدی امروز مراکز شهری بزرگ، جابه‌جایی پرحجم جمعیتی است که صبح و عصر برای رفت و برگشت به محل کار خود مجبورند، عرض و طول شهرها را طی کنند، در حالی که اگر توسعه شهر و استقرار واحدهای شغلی، از یک برنامه حساب شده پیروی می‌کرد، چنین مشکلاتی، حداقل با چنین کیفیتی پدید نمی‌آمد.

وی همچنین پس از ارائه گزارش معاون توسعه مدیریت و منابع وزارت کشور، بر اهمیت این بخش برای ارتقای بهره‌وری سازمان اداری وزارتخانه تاکید و تصریح کرد: اساس کار در دستگاه‌ها باید بر مبنای تعریف دقیق مسئولیت‌ها و ماموریت‌ها، اعطای اختیارات لازم و نظارت و پاسخگو کردن مسئولان دنبال شود. شما باید برای ارزیابی عملکردها چند شاخص کلی تعیین کنید که کسب رضایت مراجعان در صدر آنها باشد. آموزش‌های ارائه شده نیز باید دقیقا در مسیر ارتقای توانمندی‌های حرفه‌ای پرسنل برای ارائه خدمت باکیفیت‌تر و ارتقای رضایت‌مندی مراجعان تدوین و ارائه شود.

رئیس‌جمهور بر ضرورت ارزیابی دقیق توانمندی‌های افراد پیش از انتصاب آنها به مسئولیت‌ها نیز تاکید کرد و گفت: در سازمان‌های نظامی شاهد یکی از دقیق‌ترین نظام‌های ارزیابی توانمندی‌ها و شایستگی‌های افراد هستیم که شما نیز باید از همین نظام الگو گرفته و اجازه ندهید هیچ‌کس بدون شایستگی‌ها و توانمندی‌های لازم به مسئولیت گمارده شود.

پزشکیان در بخش دیگری از این جلسه و پس از گزارش رئیس سازمان ثبت احوال، بر ضرورت تسریع در پیگیری اجرای طرح اتصال اطلاعات هویتی، اقتصادی و اقامتی افراد تاکید و خاطرنشان کرد: اگر کدملی و کدپستی افراد به‌هم متصل شده و ماده ۱۶۹ مکرر قانون مالیات‌های مستقیم نیز اجرا شود، زمینه بسیاری از سوءاستفاده‌ها و رانت‌ها رفع خواهد شد. اجرای این برنامه همچنین به رفع مشکل افراد بدون اسناد هویتی نیز کمک خواهد کرد؛ مسئولان مربوطه تلاش کنند که به هر نحو ممکن مشکل افراد فاقد اسناد هویتی را برطرف کنند و به هیچ‌وجه اجازه ندهند این افراد بلاتکلیف بمانند.

وی همچنین در بخش پایانی سخنانش با بیان اینکه باور دارم که نامه حضرت علی(ع) به مالک اشتر، کارآمدترین و دقیق‌ترین سند حکمرانی مطلوب است، اظهار داشت: بر طبق این سند همه مسئولان حکومت موظف به تلاش برای اقامه حق، عدالت، انصاف و جلوگیری از ظلم به مردم هستند. اقدامات شما در یک‌سال و اندی سپری شده از عمر دولت چهاردهم شایسته قدردانی است، اما اولا لحظه‌ای از تلاش برای بهبود مستمر عملکرد خود غافل نشوید و در وهله بعد تلاش کنید با رسیدن به یک نگاه و زبان مشترک، همه توان خود را برای احقاق حق و کسب رضایت مردم به کار بگیرید.

رئیس‌جمهور بار دیگر با تاکید بر اینکه نگرانی اصلی بنده نه دشمنی آمریکا و رژیم صهیونیستی، یا توطئه‌ها و تحریم‌های آنها، بلکه تفرقه و اختلاف در داخل کشور است، با قرائت این شعر حضرت مولانا «باران که شدی مپرس، این خانه کیست...»، تصریح کرد: هرگز اجازه ندهید مردم در دریافت خدمات به خودی و غیرخودی تقسیم شوند. ما موظف هستیم حتی اگر کسی مرتکب خلافی شد، در کنار رسیدگی به تخلف او، اجازه ندهیم ذره‌ای از حقوق حقه او تضییع شود.

ایلان کفیر، روزنامه‌نگار مشهور صهیونیست:

اسرائیل هرگز قدرت ایران را درست ارزیابی نکرد آسیبی که وارد شد بسیار ویران‌کننده بود

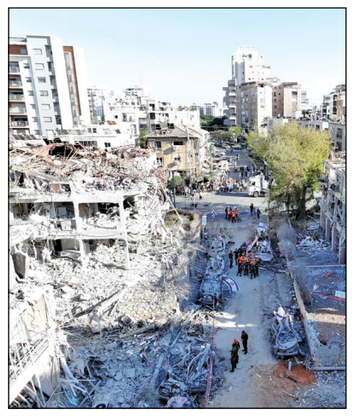

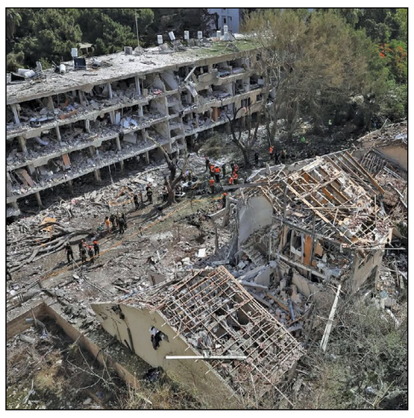

سرویس سیاسی-

روزنامه‌نگار صهیونیست اظهار داشت: به نظر من، اسرائیل هرگز توانایی‌های ایران در حوزه موشک‌های بالستیک و پهپادها را به‌درستی برآورد نکرده و آسیبی که موشک‌ها هنگام اصابت وارد کردند بسیار ویرانگر بود

ایلان کفیر روزنامه‌نگار و تحلیلگر مشهور صهیونیست در گفت‌وگو با شبکه صهیونیستی اینترنشنال اظهار داشت: ایران در ذات خود روحیه انتقام‌جویی دارد و این روحیه زمینه‌ساز «طراحی انتقام» از سوی تهران شده است.

وی مدعی شد: مقام‌های ایرانی مسیرها و سازوکاری را برای از سر گرفتن تولید هسته‌ای طراحی می‌کنند.

این روزنامه‌نگار همچنین گفت: به نظر من، اسرائیل هرگز توانایی‌های ایران در حوزه موشک‌های بالستیک و پهپادها را به‌درستی برآورد نکرده و آسیبی که موشک‌ها هنگام اصابت وارد کردند بسیار ویرانگر بود.

کفیر در این زمینه می‌افزاید: امروز روشن است که ایران با کمک جمهوری خلق چین تلاش خواهد کرد قدرت موشک‌های بالستیک خود را دوباره احیا کند.

وی همچنین با دروغ پردازی درخصوص برنامه صلح‌آمیز هسته‌ای ایران اظهار داشت: درباره پرونده هسته‌ای شما باید بهتر از من بدانید که آن‌ها چقدر می‌توانند سریع به توسعه سلاح هسته‌ای بازگردند.

موساد و شاباک با همه دانشی که دارند از نقشه سنوار و ضیف بی‌اطلاع بودند

کفیر در ادامه این گفت‌وگو با اذعان به شکست رژیم در نابودسازی حماس گفت: هنگامی که نخست‌وزیر اعلام کرد «ما حماس را تا آخرین نفر از میان برمی‌داریم»، گفته شد که تحقق این ادعا ممکن نیست. ارتش اسرائیل اعلام کرده است که عملیات را با برآورد حدود بیست هزار نفری از حماس آغاز کرده و پس از دو سال نبرد نزدیک به همان تعداد همچنان باقی مانده‌اند.

وی در ادامه می‌افزاید: آن‌ها صرفاً گروه‌هایی مسلح نیستند، بلکه یک نوع ایدئولوژی است که در میان جوانان فلسطینی ریشه دوانده. این جوانان، حتی با دریافت مبالغ اندک یا تسهیلات ابتدائی و در اختیار داشتن سلاح‌هایی مانند کلاشینکف یا آرپی‌جی، از تونل‌ها یا از میان ساختمان‌هایی که تخریب شده‌اند بار دیگر وارد میدان می‌شوند. اگر اسرائیل بخواهد به بقای سیاسی و احیای جایگاه بین‌المللی خود دست یابد تنها راه ممکن رسیدن به توافق است و بدون توافق، پیامدهای دردسرسازی در انتظار خواهد بود.

این روزنامه نگار صهیونیست در پاسخ به سؤالی درباره دلیل غافلگیری رژیم صهیونیستی در ۷ اکتبر اظهار داشت: در اسرائیل همواره این تصور وجود داشت که در صورت آغاز دور تازه‌ای از حملات حماس، مسائل تحت کنترل قرار خواهد گرفت؛ نیروی هوائی فوراً وارد عمل می‌شود و واکنش نشان می‌دهد و بلافاصله وضعیت بازگردانده خواهد شد. با این حال، سنوار برنامه‌ای دیگر در ذهن داشت؛ برنامه‌ای که، به گفته یک بازجوی شاباک که وی را در زندان بازجویی کرده بود، سال‌ها در ذهن او بوده و تا زمان آزادی‌اش نیز ادامه داشته است. بازجویان شاباک همواره از اعتمادبه‌نفس بیش‌ازحد وی یاد کرده‌اند و از سنوار این‌گونه نقل می‌کنند: «دور نیست روزی که جای ما عوض شود.»

کفیر در پایان گفت: محمد ضیف، سنوار و برادرش بر روی طرحی محرمانه کار کردند؛ طرحی که حتی موساد و شاباک با همه حضور و دانشی که از آن‌چه در حماس می‌گذرد دارند، از آن بی‌اطلاع بودند.

عارف:

راهبرد دولت چهاردهم جلوگیری از روند برداشت‌ها از تأمین اجتماعی برای جبران کسری‌ها است

معاون اول رئیس‌جمهور گفت: راهبرد دولت چهاردهم جلوگیری از روند برداشت‌ها از سازمان تامین اجتماعی برای جبران کسری‌ها است.

محمدرضا عارف، معاون اول رئیس‌جمهور در نشستی با مدیرعامل و معاونان شرکت سرمایه‌گذاری تامین اجتماعی با اشاره به برداشت‌های عمدتاً غیرشفاف دولت‌ها از سازمان تامین اجتماعی تأکید کرد: راهبرد دولت چهاردهم جلوگیری از روند برداشت‌ها از سازمان تامین اجتماعی برای جبران کسری‌ها است.

وی با تاکید بر اینکه باید به دنبال درآمدزایی باشیم، گفت: در طول ۴۰ سال گذشته مدیر هزینه بودیم و زمانی که ایده‌ای به ذهن یک مدیر رسید بخشی از آن عمل شد و بخش عمل نشده به مطالبات مردم از جمله بازنشستگان تبدیل شد و وعده‌های نشدنی به بازنشستگان دادیم که به عده‌ای طلبکار که نیاز دارند و زندگی آنان با توجه به افزایش هزینه‌ها نمی‌چرخد، تبدیل شدند.

معاون اول رئیس‌جمهور با بیان اینکه راهبرد دولت چهاردهم حفظ و ارتقای آرامش جامعه و عدم طرح مطالب برهم زننده آرامش کشور است، افزود: این دولت به دنبال کاهش هزینه‌ها است و به طور جدی اصلاحات ساختاری اقتصادی و قیمت‌ها را شروع کرده‌ایم که البته کار بسیار دشواری است.

عارف با اشاره به برخی نیروهای مازاد با کارایی پایین در بدنه دستگاه‌های دولتی و نهادهای عمومی خاطرنشان کرد: با ادامه این روند کل بودجه کشور صرف پرداخت حقوق و دستمزد خواهد شد و این واقعیت دولت، نهادهای عمومی و خصولتی است.

وی بیان کرد: از نهادها و بخش‌های عمومی نیز به دلیل اینکه دولت به آنها اعتماد داشت انتظار می‌رفت که در کنار دولت‌ها به نجات اقتصاد کشور بیایند اما به دلیل فضاهای ایجاد شده در کنار خصولتی‌ها به جلو رفتند که در نتیجه امروز با معضلات جدی در این بخش روبه‌رو هستیم.

معاون اول رئیس‌جمهور با تاکید بر اینکه یک همسویی و همراهی را بین تمام بخش‌های مختلف در دوران پس از جنگ ۱۲ روزه شاهد هستیم، گفت: مردم، بخش خصوصی و شرکت‌های عمومی در دوران جنگ ۱۲ روزه به خوبی در کنار دولت بودند در این میان بخش خصوصی درخشید که بیانگر پتانسیل بالای کشور در این زمینه است.

باید تشکیل اتاق فکر در سازمان‌ها برای پیش‌بینی آینده باشد

وی با تأکید بر اینکه هنر مدیریت باید در جلوگیری از بحران و ارائه راهکار حل بحران‌ها باشد، گفت: باید تشکیل اتاق فکر در سازمان‌ها برای پیش‌بینی آینده باشد و نتیجه توقف آتش با دشمنی که به هیچ معیار و شاخص پایبند نیست و نمی‌توان به آن اعتماد کرد، حفظ آمادگی کامل در بدنه مدیریتی کشور است. همچنین اتاق‌های فکر به دنبال نوآوری و نه اصلاح مسیرهای قبلی باشند و باید بخش‌های تحقیق و توسعه تقویت شوند و در غیر این صورت در همان صنعت کلاسیک باقی خواهیم ماند.

معاون اول رئیس‌جمهور خاطرنشان کرد: توجه به واحدهای تحقیق و توسعه هزینه نیست بلکه سرمایه‌گذاری است و ۱۵ درصد از سهم صنایع بزرگ در دنیا به واحدهای تحقیق و توسعه اختصاص می‌یابد اما در ایران سهم تخصیص یافته به این حوزه به سایر بخش‌ها انتقال می‌یابد.

عارف با تأکید بر اینکه صنایع جدید باید برای شرایط جدید آماده شوند و از پیشرفته‌ترین فناوری‌ها به‌ویژه هوش مصنوعی استفاده کنند، اضافه کرد: هیچ راهی جز استفاده از فناوری‌های پیشرفته نداریم وگرنه به شدت آسیب‌پذیر خواهیم شد و بهره‌گیری از فناوری‌های پیشرفته به بهره‌وری بالا، کیفیت بالای کالاها با قیمت پایین و ارتقاء امنیت ملی کمک می‌کند.

وی تصریح کرد: «ایران هوشمند» و هوشمندسازی کشور به طور جدی در دولت دنبال می‌شود و بخش صنعت به ویژه داروسازی یک تحول جدی در این زمینه ایجاد کند چراکه یکی از دلایل قیمت بالای دارو به دلیل بهره‌وری پایین در این بخش است.

معاون اول رئیس‌جمهور گفت: راهبرد ما رسیدن به اقتدار ملی است که بخش اصلی مردم هستند و بخشی نیز متوجه دولت و تجهیز کردن دستگاه‌ها است.

هدیه به خوانندگان

حضرت امام خمینی(ره): اسلام آن‌قدر که به تهذیب این بچه‌های ما و جوان‌های ما کوشش دارد، به هیچ‌چیز کوشش ندارد.

اخبار ادبی و هنری

رئیس‌جمهور برای جشنواره فیلم کوتاه تهران پیام داد

چهل و دومین جشنواره بین‌المللی فیلم کوتاه تهران، صبح دیروز با پیام مسعود پزشکیان گشایش یافت.

پیام رئیس‌جمهور به مناسبت گشایش چهل و دومین جشنواره فیلم کوتاه تهران به شرح زیر است:

«جوانان عزیز، سینماگران خوش‌آتیه این سرزمین! بدانید که همه ما، چشم‌انداز فردای درخت پربار ایران فرهنگی و قدرت معنایی ایران را، امروز با همین برگ‌های سبز و اندیشه‌های جوان و ذوق و خلاقیت پویای شما- که یگانه‌اید- ترسیم می‌کنیم. جشنواره بین‌المللی فیلم کوتاه تهران - پرجوان‌ترین جشنواره سینمایی کشور- پنجره‌ای است که افق امید و آینده‌ای وجدآفرین را برای ایران می‌نمایاند. با افتخار، امروز، یکشنبه ۲۷ مهر ۱۴۰۴، جشنواره فیلم کوتاه تهران را افتتاح می‌کنیم.»

گفتنی است، چهل‌و دومین جشنواره بین‌المللی فیلم کوتاه تهران از تا ۲ آبان ۱۴۰۴ در پردیس سینمایی ایران‌مال تهران در حال برگزاری است.

یک حرکت هنری در نماز جمعه تهران

درحاشیه نماز جمعه این هفته تهران یک پویانمایی سینمایی به نمایش درآمد.

در مراسم نماز جمعه دو روز قبل تهران، برنامه «قرار هم‌عهدی سربازان حضرت مهدی(عج)» ویژه نوجوانان برگزار شد.

در این برنامه که با هدف اعلام انزجار هنرمندانه کودکان و نوجوانان ایرانی از رژیم صهیونیستی برگزار شد، پویانمایی سینمایی «فرمانروای آب» به همت اکران مردمی عمار به نمایش درآمد که با استقبال قابل توجه نمازگزاران به ویژه کودکان و نوجوانان روبه‌رو شد.

همچنین در این مراسم از سرود مهدوی- ضدصهیونیستی «فرمانروای آب» رونمایی شد.

مجید اسماعیلی، کارگردان اثر، در ابتدای اکران به اهمیت حمایت مردم از سینما به عنوان عنصری بسیار تأثیرگذار بر فرهنگ عمومی اشاره کرد و گفت: اگر می‌خواهیم از آسیب‌های اجتماعی جلوگیری کنیم باید صندلی‌های سینما را صندوق رأی بدانیم و با حضور در سینما و تماشای فیلم‌های سینمایی ارزشمند، بر فرهنگ جامعه اثر بگذاریم.

فراخوان «جایزه کتاب سال دفاع مقدس و مقاومت» منتشر شد

فراخوان ارسال آثار به بیست و سومین دوره «جشنواره انتخاب بهترین کتاب دفاع مقدس و مقاومت» به دبیری جواد کامورپخشایش، منتشر شد. این دوره از جشنواره به ارزیابی کتاب‌های دفاع مقدس و مقاومت، منتشره در سال ۱۴۰۳ (چاپ و نشر اول) اختصاص دارد.

داوران جایزه کتاب سال دفاع مقدس و مقاومت آثار ارسالی را در گروه‌های مرجع: «مستندنگاری»، «ادبیات»، «پژوهش‌های تخصصی»، «تاریخ شفاهی، توصیفی و تحلیلی»، «دایره‌المعارف‌نگاری و دانشنامه‌نویسی»، «هنر»، «کودک و نوجوان» و «ادبیات بین‌الملل» داوری خواهند کرد.

مهلت ارسال آثار به دبیرخانه جشنواره تا ۱۵ آبان‌ماه ۱۴۰۴ است.

برپایی کارگاه نقاشی در حمایت از آزادی مهدیه اسفندیاری

کارگاه نقاشی «بانوی البرز» در حمایت از آزادی مهدیه اسفندیاری با حضور جمعی از هنرجویان و استاد نقاشی فرهنگسرای انقلاب اسلامی، یکشنبه ۲۷ مهرماه، سه‌شنبه ۲۹ مهر و یکشنبه ۴ آبان ساعت ۱۷ تا ۱۹ در نگارخانه مهر برگزار می‌شود.

مهدیه اسفندیاری، مترجم و فعال فرهنگی آموزشی است. او متولد اسفند ۱۳۶۵ است و از سال ۲۰۱۸ در فرانسه اقامت دارد. وی که همواره در کنار وظایف حرفه‌ای خود، به حمایت از حقوق بشر و عدالت اجتماعی پایبند بوده است، در تاریخ ۱۰ اسفند ۱۴۰۳ به دلیل انتشار یک استوری در حمایت از مردم مظلو