ضرورت بررسی و نظارت بر غربالگری و سقط جنین در ایران

بخش دوم

غربالگری نسخه تقلبی غرب برای کاهش جمعیت ایران

قانون سقط درمانی مصوب سال ۱۳۸۴ است. بر اساس این قانون مادر با انجام آزمایش و سونوگرافی به پزشکی قانونی مراجعه کرده و در صورت اعلام حرج بر او، سه پزشک ازجمله دو پزشک متخصص و یک پزشک معتمد پزشک قانونی مجوز سقط‌جنین را صادر می‌کنند. اگرچه این تصویب ظاهراً به منظور کاهش تولدهای همراه با معلولیت و تقویت سلامت نسل‌های آینده بوده است؛ اما تأثیرپذیری آن از ابلاغیه‌های سازمان بهداشت جهانی نشان می‌دهد اجرائی کردن چنین طرح‌هایی شتاب‌زده بوده، علاوه بر اینکه نتوانسته به‌خوبی معلول‌زایی را مدیریت کند؛ بلکه با قربانی شدن چندین هزار جنین سالم نیز همراه بوده است.

ضایعه ناشی از اجباری بودن طرح غربالگری در کاهش جمعیت تا جایی پیش رفت که در سال ۱۳۹۶ صد و پنجاه پزشک در نامه‌ای سرگشاده به رئیس‌جمهوری وقت حسن روحانی خواستار جلوگیری از اجباری شدن آزمایش‌های غربالگری پیش از ازدواج شدند.

در قسمتی از این نامه هشدار داده شده است: «اجرائی کردن چنین طرح‌هایی باید برآمده از نتایج تحقیقات و بررسی‌های علمی باشد؛ لذا در این باره ما پزشکان، از نگاه تخصصی و جایگاه حرفه‌ای خود، به عرضتان می‌رسانیم که انجام بررسی‌های ژنتیکی پیش از ازدواج و هنگام بارداری به صورت همگانی و بدون درنظر گرفتن سابقه ناهنجاری‌های فردی و خانوادگی و نسبت خویشاوندی زوجین، مطابق با هیچ منبع علمی و مرجع تخصصی نیست و به همین دلیل، بررسی‌های مزبور در هیچ یک از کشورهای پیشرفته دنیا بدین شکل انجام نمی‌شود. با کمال تأسف، اکنون سازمان بهزیستی، بدون صلاحیت علمی و تخصصی لازم، در این حوزه ورود کرده و سعی در مداخله دارد.

جناب آقای دکتر روحانی، در صورت اجرای این طرح در کشور، زوجینی که احتمال مشکل ژنتیکی برایشان مطرح شود، مجبور خواهند بود که برای دریافت مجوز ثبت قانونی ازدواج به مراکز تخصصی مربوطه مراجعه کرده و هزینه‌های هنگفت بعضاً چندمیلیونی که مورد حمایت دولت یا بیمه‌ها نیستند را برای انجام آزمایش‌های مربوطه بپردازند. آیا پرداخت این هزینه توسط عموم مردم شهری و روستایی کشور، معقول و منطقی است؟ آیا اجرای این طرح و هزینه‌های ناشی از آن، سبب نخواهد شد که سد جدیدی در مسیر ازدواج و تشکیل خانواده جوانان ایرانی ایجاد شود؟ قطعاً اجرای این طرح در شرایطی که هر ساله نرخ ازدواج در کشور کاهش می‌یابد، نمی‌تواند وجهی عقلانی داشته باشد. اما معضل دیگری که این طرح به دنبال خواهد داشت، ایجاد واهمه و اضطراب در عموم مادران کشور است.»

و در جایی دیگر از این نامه به نکته مهم‌تری اشاره شده است: «از سوی دیگر بسیاری از آزمایشگاه‌های ژنتیک موجود در کشور، نمونه‌های ژنومی مراجعینشان را جهت بررسی به مراکز آزمایشگاهی، در خارج از کشور ارسال می‌کنند.

این مسئله بدین معنی است که با اجباری شدن بررسی‌های ژنتیک، ما با دست خودمان یک بانک قوی اطلاعات ژنومی از مردم مناطق مختلف کشور را تقدیم بیگانگان خواهیم کرد که بی‌شک زمینه انواع و اقسام سوءاستفاده‌ها و توطئه‌های بیولوژیکی را علیه مردممان فراهم خواهد آورد.»

اما با وجود هشدارهای داده شده اجباری بودن غربالگری تا سال ۱۳۹۹ و به نتیجه رسیدن پیگیری‌های معاونت زنان ریاست جمهوری وقت و نمایندگان مجلس در تصویب آن و تبدیل اجبار به اختیار ادامه پیدا کرد.

نگاه مردم به غربالگری اجباری

زینت مازنی در ارتباط با اجباری بودن غربالگری می‌گوید: «چند مورد دیدم که نتیجه غربالگری سقط‌جنین بوده که مادر اجازه نداده، وقتی بچه‌ها به دنیا آمدند هیچ مشکلی نداشتند. بیشتر به نظر می‌آید این کار عمدی یا از روی بی‌توجهی است تا بچه‌های سالم را سقط کنند امیدوارم جواب این قتل‌ها را بدهند.»

محمود خانی نیز که به‌تازگی پدر شدن را تجربه کرده است معتقد است: «اگر در این مورد تحقیق و پرس‌وجو کنید متوجه می‌شوید که ۹۹درصد جواب غربالگری درست نیست. حتی برخی از کشورهای اروپایی غربالگری را ممنوع کرده‌اند. این کار آن‌قدر مسئولیت دارد که حتی موقع گرفتن آزمایش غربالگری از شما امضا می‌گیرند که اگر مشکلی پیش‌آمده شما حق شکایت ندارید.

ضمن اینکه باید آماری گرفته شود که آیا غربالگری اجباری تعداد تولد نوزادان نارس و معلول را کاهش داده است یا نه؟ اما ظاهراً ادعا شده افزایش پیدا کرده است و این باید رسیدگی شود.»

بهاره جنیدی، کارشناس مامائی می‌گوید: «خواهر من هم دوقلو باردار بود. اولش گفتند: جنین مشکوک است و مشکل دارد. ابتدا فرستادند برای غربالگری، بعد گفتند: معلوم نیست برای اطمینان بیشتر بروید برای آمنیوسنتز که در آن مقدار کمی از مایع آمنیوتیک از کیسه اطراف جنین برای آزمایش برداشته می‌شود. آنجا گفتند مشکلی نیست! الان بچه‌ها سه ساله، کاملاً سالم و باهوش هستند. خواهرم و همسرش هم پول زیادی خرج کردند هم به‌خاطر این آزمایش‌ها استرس زیادی متحمل شدند.»

محمود خوانساری نیز در ارتباط با سقط‌های غیرقانونی معتقد است: «برخی پزشکان از اهمیت این موضوع غافل هستند یا خود را به تغافل می‌زنند که با تجویز به سقط مرتکب گناه بزرگی می‌شوند. درواقع کشتن جنین با قتل نفس فرقی ندارد به‌ویژه که جنین توانائی دفاع از خود را ندارد. قتل نفس هم مثل جنایت در حق یک نسل است. بهتر است مسئولین نظارت بهتر و بیشتری به عملکرد متخصصان و ماماها به‌ویژه زیرزمینی‌ها داشته باشند.»

معصومه بیات ترک نیز می‌گوید: «غربالگری واقعاً هزینه‌های هنگفتی دارد. علاوه بر این اقداماتی که انجام می‌شود، خطر سقط‌جنین را بالا می‌برد مثل نمونه‌برداری از آب‌کیسه رحم مشکل مهم‌تر اینجاست که ابتدای ورود امضا و اثر انگشت از پدر و مادر می‌گیرند که کلیه خطرات پای خودتان و نتیجه آزمایش‌ها هم قطعی نیست. درواقع ضررهای غربالگری از منافعش بیشتر و بهتر انجام نشده و چه‌بسا هدف اصلی‌اش کاهش جمعیت باشد.»

آیا در اروپا غربالگری اجباری است؟

اجبار برای غربالگری و نهایتاً تحدید جمعیت در ایران در حالی رقم خورد که کشورهای غربی در همان سال‌های دور سیاست‌های منسجمی برای آن در پیش گرفته بوده‌اند. سازمان «یوروکت» که در اروپا نظارت بر ناهنجاری‌های مادرزادی نوزادان قبل از تولد را برعهده دارد، در یک گزارش سیاست‌های کشورهای مختلف این قاره در حوزه غربالگری را مورد بررسی قرار داده است و بر اساس این گزارش، اگرچه کشورهای مختلف اروپایی در مناطق مختلف این قاره سیاست‌های غربالگری متفاوتی را در پیش گرفته‌اند، اما یک سیاست جدی بین آنها مشترک است: در همه این کشورها انجام آزمایش‌های غربالگری به زنانی توصیه می‌شود که با خطر تولد نوزاد معلول یا مبتلا به سندروم داون و بیماری‌های خطرناک مشابه مواجه هستند و بیمه نیز هزینه انجام این آزمایش‌ها را پوشش می‌دهد.

یوروکت که در سال ۱۹۷۹ تأسیس شده، وظیفه جمع‌آوری اطلاعات در مورد اختلالات مادرزادی نوزادان و استانداردسازی داده‌های مرتبط را برعهده دارد و در قسمتی از گزارش خود در ارتباط با سیاست‌های برخی کشورها آورده است که اتریش اجرای برنامه «غربالگری ملی برای بررسی ناهنجاری‌های مادرزادی» را ضروری ندانسته و از این کار اجتناب کرده است. اما متخصصان زنان و زایمان، بانوان بارداری را که ممکن است با خطراتی در این زمینه مواجه شوند، در جریان قرار می‌دهند تا آنها خود در مورد انجام آزمایش‌ها مرتبط با غربالگری و تبعات آن تصمیم بگیرند.

در بلژیک آزمایش‌های غربالگری برای بررسی سندروم داون نوزاد بین هفته‌های ۱۱ تا ۱۳ بارداری از طریق سونوگرافی ان تی برای تشخیص ناهنجاری‌های احتمالی کروموزومی در جنین صورت می‌گیرد.

در کشور دانمارک نیز موضوع اختیاری است و تمامی زنان باردار در دانمارک در صورت تمایل می‌توانند در سه‌ماهه اول بارداری آزمایش‌ها و اسکن‌های مختلف جنین برای بررسی ناهنجاری‌های مادرزادی و ژنتیکی را انجام دهند.

حال معلوم نیست درحالی‌که در کشورهای اروپایی غربالگری به صورت اختیاری تصویب شده چرا در ایران به شکل اجبار بوده است.

بلوای شرق و روشن شدن ابعاد پنهان غربالگری

در شماره قبل اشاره شد با آمار نادرست روزنامه شرق درباره افزایش تولد نوزادان ناهنجار، طبق اعلام وزارت بهداشت تاکنون هیچ شواهد و آمار رسمی مبنی بر افزایش معنادار ناهنجاری‌های کروموزومی ثبت نشده است. باتوجه‌به اینکه غربالگری ناهنجاری‌های جنینی حذف نشده، بلکه نحوه تجویز و انجام آن بر اساس نظر پزشک متخصص و درخواست والدین ساماندهی شده است. به گفته مسئولان حوزه سلامت، با کاهش غربالگری‌های غیرضروری و پرهزینه، بسیاری از مادران بدون نیاز به این فرآیندها، فرزندان سالمی به دنیا آورده‌اند و استناد به افزایش آمار ناهنجاری‌ها توسط روزنامه شرق فاقد پشتوانه علمی است. وزارت بهداشت نیز در رد این آمارسازی اعلام کرده است که مهم‌ترین تغییرات دستور عمل ابلاغی نسبت به سال‌های قبل تبیین گروه هدف غربالگری جهت تأمین هزینه‌های مربوطه، تأکید بر لزوم مشاوره‌های صحیح، پیگیری استانداردهای انجام تصویربرداری و آزمایشگاهی جهت به حداقل رسیدن موارد مثبت کاذب و ایجاد هزینه‌های القایی و لزوم نظارت بر نتایج نهائی با ایجاد گزارش‌دهی در سامانه‌های سلامت جهت پیگیری موارد مثبت کاذب و منفی کاذب نتایج است؛ لذا تغییرات ایجاد شده در جهت ایجاد امنیت روانی در کنار غربالگری‌ها خواهد بود و حمایت قانونی مجلس شورای اسلامی به مدیریت حاکمیتی این رویکرد نیز بیشترین کمک را خواهد کرد.

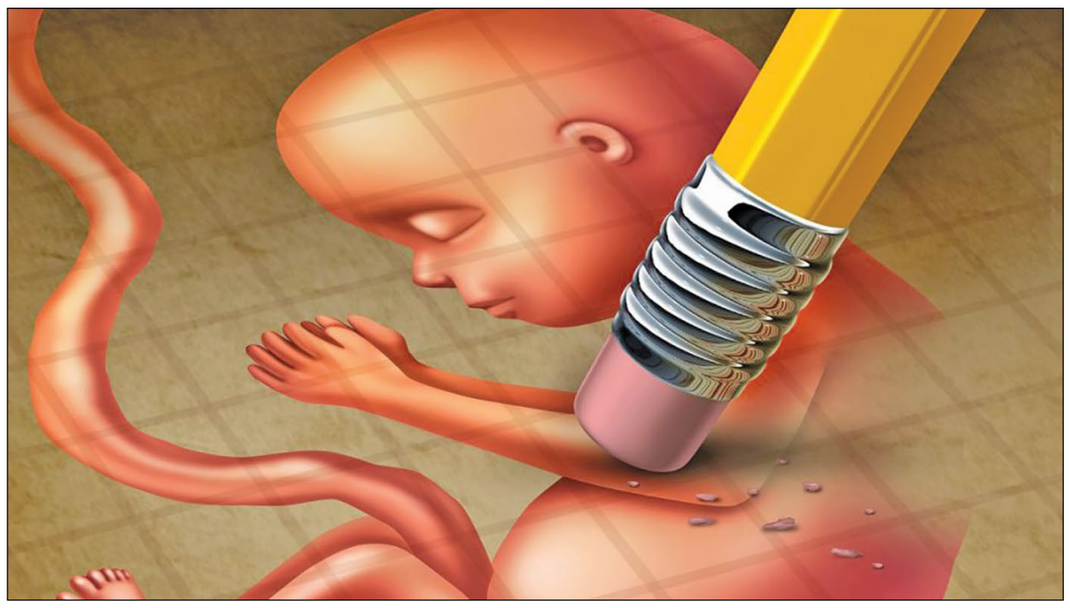

مجوز سقط قانونی با رأی قاضی صادر می‌شود

به دنبال شکایات مردمی و نیز گلایه‌های منتقدان حوزه جمعیت، قانون «جوانی جمعیت و حمایت از خانواده» با هدف ساماندهی فرآیند غربالگری تصویب شد و ارائه‌دهندگان خدمات غربالگری را ملزم کرده است تمامی اقدامات خود را به صورت شفاف و تحت نظارت سامانه‌های بالادستی وزارت بهداشت انجام دهند. مسئولان حوزه سلامت تأکید دارند اجرای دقیق این قانون می‌تواند از بروز آسیب‌های گذشته جلوگیری کند و خدمات غربالگری را در چارچوبی استاندارد و قابل اعتماد در اختیار خانواده‌ها قرار دهد.

بر اساس ماده ۵۶ قانون جوانی، مجوز سقط قانونی به جای رای پزشک با رای قاضی صادر می‌شود. اما آمارها نشان می‌دهد که اجرای این قانون بر آمار صدور مجوزهای سقط قانونی تأثیری نداشته است و منتقدان خطای غربالگری‌ها را دلیل این موضوع می‌دانند. محمد شریعتی، استاد تمام گروه پزشکی اجتماعی دانشگاه علوم پزشکی تهران، می‌گوید بررسی‌ها نشان می‌دهد به علت فقدان نظارت دقیق بر آزمایشگاه‌ها و افرادی که اقدامات غربالگری را انجام می‌دهند و شاید به دلایل دیگر از جمله ترس از اینکه نکند یک مورد سندروم داون شناسایی نشود؛ میزان مثبت کاذب در بین افرادی که در ایران غربالگری شده‌اند بسیار فراتر از آن چیزی است که در جهان اتفاق می‌افتد. این در حالی است که در کشورهای غربی به دلیل محدود کردن انجام غربالگری به گروه‌های پرخطر (در کشورهای مختلف بین ۳۵ تا ۴۰ سال به بالا) میزان انجام غربالگری بسیار کمتر است. مهتاب زینالی‌زاده، فلوشیپ نازایی، نیز معتقد است مهم‌ترین راهکار در شرایط فعلی، استانداردسازی مراکز غربالگری اعم از مراکز سونوگرافی و آزمایشگاه‌ها برای به حداقل رسیدن خطا در تشخیص ناهنجاری‌ها است تا میزان مثبت و منفی کاذب را کاهش دهد. این موضوع باید یکی از اولویت‌های مهم دولت برای حمایت از خانواده و طرح جوانی جمعیت باشد. این در حالی است که بسیاری از متخصصین زنان و زایمان با بیان اینکه بسیاری از همکاران متخصص زنان نمی‌دانند با انجام سقط مرتکب چه گناهی می‌شوند و فکر می‌کنند برای حل مشکل باید صورت‌مسئله را پاک کرد، معتقدند: در مواردی مادران باردار از طرف پزشک تحت‌فشار هستند و تشویق به سقط می‌شوند! متخصصان این عرصه معتقدند بسیاری از نوزادان ناهنجار به صورت خودبه‌خودی سقط می‌شوند؛ در واقع، قانون خلقت این است که اکثر ناهنجاری‌ها تا زمان تولد از بین می‌روند یا بعد از تولد با جراحی قابل‌اصلاح هستند؛ اما اجبار نظام سلامت به غربالگری زمینه‌ای را فراهم کرده بود تا حق زندگی از جنین‌های سالم نیز گرفته شود.

یک کارشناس مامایی: ابتدا فرستادند برای غربالگری، بعد گفتند: معلوم نیست برای اطمینان بیشتر بروید برای آمنیوسنتز که در آن مقدار کمی از مایع آمنیوتیک از کیسه اطراف جنین برای آزمایش برداشته می‌شود. آنجا گفتند مشکلی نیست! الان بچه‌ها سه ساله، کاملا سالم و باهوش هستند. خواهرم و همسرش هم پول زیادی خرج کردند هم به‌خاطر این آزمایش‌ها استرس زیادی متحمل شدند.

بر اساس ماده ۵۶ قانون جوانی مجوز سقط قانونی به جای رأی پزشک با رأی قاضی صادر می‌شود. اما آمارها نشان می‌دهد که اجرای این قانون بر آمار صدور مجوزهای سقط قانونی تأثیری نداشته است و منتقدان خطای غربالگری‌ها را دلیل این موضوع می‌دانند.

آگهی تغییرات شرکت سهامی خاص کار و تصویر صنعت به شناسه ملی ۱۰۱۰۰۵۴۴۵۸۲ و به شماره ثبت ۱۴۵۷۹

به استناد صورتجلسه هیئت‌مدیره مورخ ۱۴۰۲/۰۲/۰۶ تصمیمات ذیل اتخاذ شد آقای هرمان جوزف کنرادی به شماره فراگیر ۷۲۷۵۶۴۷۱ به سمت نایب‌رئیس هیئت‌مدیره تا تاریخ ۱۴۰۴/۰۲/۰۶ و به سمت مدیرعامل تا تاریخ ۱۴۰۴/۰۲/۰۶ آقای برنداستفان اشمیتز به شماره فراگیر ۹۱۷۰۹۰۷۱ به سمت رئیس هیئت‌مدیره تا تاریخ ۱۴۰۴/۰۲/۰۶ خانم بریگیت مارگرت جینه وندیپوت به شماره فراگیر ۹۱۷۰۹۲۰۴ به سمت عضو اصلی هیئت‌مدیره تا تاریخ ۱۴۰۴/۰۲/۰۶ انتخاب گردیدند. هیئت‌مدیره به اتفاق آراء اعضای حاضر مقرر داشت که کلیه چک‌ها، سفته‌ها، بروات، قراردادها و به‌طور کلی اسنادی که برای شرکت ایجاد تعهد یا از شرکت سلب حق می‌نماید توسط مدیرعامل شرکت با حق توکیل به غیر امضاء و به مهر شرکت ممهور خواهد شد.

سازمان ثبت اسناد و املاک کشور
اداره ثبت شرکت‌ها و مؤسسات غیرتجاری تهران

آگهی تغییرات شرکت مهندسی و تامین پترو امین ارشد خوشنام با مسئولیت محدود به شماره ثبت ۵۰۸۲۹۹ و شناسه ملی ۱۴۰۰۶۷۰۲۵۸۵

به استناد صورتجلسه مجمع عمومی شرکا مورخ ۱۳۹۷/۱۰/۰۱ تصمیمات ذیل اتخاذ شد: محل شرکت در واحد ثبتی تهران به آدرس: شهرستان تهران، بخش مرکزی، شهر تهران، توحید، کوچه شهید محمود طاهر نیا، بن بست معصومی، پلاک ۱۳، طبقه دوم، واحد غربی کد پستی ۱۴۵۷۸۹۳۵۷۱ تغییر یافت و ماده مربوطه در اساسنامه اصلاح گردید. موضوع شرکت به شرح ذیل تغییر یافت و ماده مربوطه در اساسنامه اصلاح گردید. امور پیمانکاری، مشاوره، تامین کالا و خدمات در صورت نیاز پس از اخذ مجوزهای لازم.

سازمان ثبت اسناد و املاک کشور
اداره ثبت شرکت‌ها و مؤسسات غیرتجاری تهران

آگهی تغییرات موسسه غیرتجاری بنیاد تعاون بسیج به شناسه ملی ۱۰۱۰۱۳۶۵۱۱۴ و به شماره ثبت ۶۰۴۳

به استناد صورتجلسه مجمع عمومی عادی به‌طور فوق‌العاده مورخ ۱۴۰۲/۰۸/۲۳ تصمیمات ذیل اتخاذ شد آقای حمید رضا محمد تقی زاده با کد ملی ۰۳۲۰۰۵۰۸۲۳ به عنوان مدیرعامل و رئیس هیئت‌مدیره- آقای علی نصر با کد ملی ۱۲۸۳۳۶۰۹۱۸ به عنوان نایب‌رئیس هیئت‌مدیره- آقای شهرام جعفری با کد ملی ۳۵۵۹۷۰۷۶۹۲ به عنوان عضو هیئت‌مدیره و قائم‌مقام مدیرعامل- آقای علی اصغر داورزنی با کد ملی ۰۷۹۴۴۱۱۲۵۸ به عنوان عضو هیئت‌مدیره- آقای حیدر بابا احمدی با کد ملی ۶۳۲۹۸۲۱۱۶۱ به عنوان عضو هیئت‌مدیره برای مدت دو سال انتخاب گردیدند. موسسه حسابرسی ودجا شناسه ملی ۱۴۰۰۳۵۸۵۵۵۱ به سمت بازرس اصلی و آقای اسماعیل اسلامی با کد ملی ۰۰۵۵۴۹۲۵۷۶ به‌عنوان بازرس علی‌البدل برای یک سال مالی انتخاب گردیدند کلیه اوراق و اسناد تعهد آور از جمله قراردادها با امضاء مدیرعامل و یکی از اعضاء هیئت‌مدیره با مهر بنیاد و در غیاب مدیرعامل با امضاء برادر شهرام جعفری و یکی از اعضای هیئت‌مدیره همراه با مهر بنیاد و اسناد مالی از جمله چکها با امضای مدیرعامل و معاون مالی بنیاد و در غیاب مدیرعامل با امضای برادر شهرام جعفری و معاون مالی همراه با مهر بنیاد معتبر می‌باشد و سایر اوراق عادی و اداری با امضای مدیرعامل یا قائم‌مقام وی همراه با مهر بنیاد معتبر می‌باشد. ترازنامه برای سال مالی منتهی به ۱۴۰۱/۱۲/۲۹ تصویب گردید. روزنامه‌های کیهان جهت درج آگهی‌های بنیاد تعاون بسیج تعیین گردید.

سازمان ثبت اسناد و املاک کشور
اداره ثبت شرکت‌ها و مؤسسات غیرتجاری تهران

آگهی تغییرات صنایع همراه رسا سهامی خاص به شماره ثبت ۴۹۷۹۹ و شناسه ملی ۱۰۱۰۰۹۴۹۷۱۵

به استناد صورتجلسه مجمع عمومی عادی سالیانه مورخ ۱۴۰۲/۰۴/۲۸ تصمیمات ذیل اتخاذ شد: آقای محمد کبیری به شماره ملی ۰۰۵۸۴۷۵۸۸۵ به عنوان بازرس اصلی و آقای توکل نظری به شماره ملی ۵۸۸۹۵۹۲۳۰۰ به عنوان بازرس علی‌البدل تا پایان سال مالی انتخاب گردیدند. ترازنامه و حساب سود و زیان منتهی به سال مالی ۱۴۰۱ به تصویب رسید. روزنامه کثیرالانتشار کیهان جهت نشر آگهی‌های شرکت تعیین گردید.

سازمان ثبت اسناد و املاک کشور
اداره ثبت شرکت‌ها و موسسات غیرتجاری تهران

آگهی تغییرات موسسه غیر تجاری انجمن سرطان‌های دستگاه ادراری تناسلی به شناسه ملی ۱۴۰۱۰۰۳۳۹۰۲ و به شماره ثبت ۵۱۶۴۱

به استناد صورتجلسه هیئت‌مدیره مورخ ۱۴۰۲/۰۲/۳۰ به موجب مجوز از اداره کل (اداره کل سازمان‌های مردم نهاد) وزارت کشور برابر با شماره مجوز ۱۸۲۷۹۵ در تاریخ ۱۴۰۲/۰۹/۰۱ تصمیمات ذیل اتخاذ شد اعضای هیئت مدیره برای مدت ۲ سال انتخاب گردیدند آقای محسن آیتی به کد ملی ۰۸۸۸۹۷۷۶۷۰ به‌عنوان رئیس هیئت مدیره آقای محمدعلی سامت به کد ملی ۴۳۲۱۹۹۸۵۸۱ به‌عنوان نایب‌رئیس هیئت مدیره آقای حسن فکور مطلق به کد ملی ۰۰۳۹۰۹۲۲۳۲ به‌عنوان عضو اصلی هیئت مدیره و خزانه‌دار آقای سید علی مؤمنی به کد ملی ۰۰۶۲۷۲۳۸۹۸ به‌عنوان عضو اصلی هیئت مدیره آقای محمدرضا نوروزی به کدملی ۴۳۲۳۳۲۵۸۵۱ به‌عنوان عضو اصلی هیئت مدیره و مدیرعامل کلیه اسناد و اوراق بهادار و تعهدآور با امضای مدیرعامل و خزانه دار و در غیاب خزانه دار با امضای رئیس هیئت مدیره و با مهر انجمن معتبر خواهد بود.

سازمان ثبت اسناد و املاک کشور
اداره ثبت شرکت‌ها و مؤسسات غیرتجاری تهران

آگهی تغییرات شرکت با مسئولیت محدود مهندسی و تامین پترو امین ارشد خوشنام به شناسه ملی ۱۴۰۰۶۷۰۲۵۸۵ و به شماره ثبت ۵۰۸۲۹۹

به استناد صورتجلسه مجمع عمومی فوق‌العاده مورخ ۱۴۰۲/۱۰/۲۶ تصمیمات ذیل اتخاذ شد: موضوع فعالیت شرکت به شرح ذیل تغییر یافت و ماده مربوطه دراساسنامه اصلاح گردید. انجام امور مهندسی و طراحی و مشاوره مهندسی و نظارت در مراحل طراحی پایه و تفصیلی و مهندسی خرید و مهندسی ساخت. تامین کالا داخلی و خارجی و انجام امور بازرگانی اعم از خرید و فروش و واردات و صادرات کالاها و قطعات مجاز. ساخت و مدیریت ساخت و نصب و راه‌اندازی و بهره‌برداری و انجام تعمیرات و بازرسی‌های دوره‌ای در پروژه‌های نفت و گاز و پتروشیمی و تجهیزات مرتبط، صنایع و کارخانه‌های صنعتی، معادن و صنایع معدنی و استخراج و استحصال فلزات و تجهیزات مورد نیاز، آب و فاضلاب، صنایع نیروگاهی، صنایع و تجهیزات حمل‌ونقل و ساختمانی و صنایع وابسته به آنها از طریق مشارکت با موسسات و شرکتهای داخلی و خارجی و اخذ نمایندگی آنها و همچنین اخذ وام و تسهیلات بانکی و گشایش اعتبارات در صورت لزوم در صورت ضرورت قانونی انجام موضوعات پس از اخذ مجوزهای لازم.

سازمان ثبت اسناد و املاک کشور
اداره ثبت شرکت‌ها و مؤسسات غیرتجاری تهران

تأسیس مؤسسه غیرتجاری مجمع خیرین یاریگران زندگی عام‌المنفعه در تاریخ ۱۴۰۲/۱۰/۱۷ به شماره ثبت ۵۶۸۰۱ به شناسه ملی ۱۴۰۱۲۹۵۱۶۵۹

ثبت و امضا ذیل دفاترتکمیل گردیده که خلاصه آن به شرح زیر جهت اطلاع عموم آگهی می‌گردد. نام: مجمع خیرین یاریگران زندگی عام‌المنفعه مؤسسه غیرتجاری موضوع فعالیت:کلیه فعالیتهای مجمع غیرسیاسی و غیرانتفاعی غیردولتی بوده و در موضوع امور اجتماعی با رعایت کامل قوانین و مقررات جمهوری اسلامی ایران و این اساسنامه فعالیت خواهد نمود. به موجب مجوز از اداره کل وزارت کشور برابر با شماره مجوز ۱۴۳۷۷۷ در تاریخ ۱۴۰۲/۰۷/۱۵ در استان مربوطه این آگهی به ثبت رسید. مدت فعالیت: از تاریخ ثبت به مدت نامحدود مرکز اصلی: استان تهران، شهرستان تهران، بخش مرکزی، شهر تهران، پونک، بلوار امام حسن مجتبی(ع)، بزرگراه شهید آیت‌الله اشرفی اصفهانی، پلاک -۲۰، طبقه همکف کدپستی ۱۴۶۹۹۱۵۸۳۴ دارایی شخصیت حقوقی ۱۰۰,۰۰۰,۰۰۰ ریال نقدی مدیران آقای حمیدرضا شاه حسینی به شماره ملی ۰۰۳۳۰۰۶۲۸۸ به سمت عضو مجمع عمومی هیئت امناء به مدت نامحدود و به سمت عضو علی‌البدل هیئت‌مدیره به مدت ۲ سال آقای حبیب‌اله نیکنام به شماره ملی ۰۰۴۸۰۲۳۵۰۷ به سمت عضو مجمع عمومی هیئت امناء به مدت نامحدود و به سمت عضو اصلی هیئت‌مدیره به مدت ۲ سال آقای احمد خاقانی پور به شماره ملی ۰۰۴۸۱۲۳۸۱۱ به سمت عضو مجمع عمومی هیئت امناء به مدت نامحدود و به سمت عضو اصلی هیئت‌مدیره به مدت ۲ سال و به سمت خزانه دار به مدت ۲ سال آقای حسن حمزه زاده به شماره ملی ۰۳۲۱۳۸۸۶۵۸ به سمت عضو مجمع عمومی هیئت امناء به مدت نامحدود و به سمت عضو اصلی هیئت‌مدیره به مدت ۲ سال و به سمت مدیرعامل به مدت ۲ سال آقای سیداحسان مصطفوی نژاد به شماره ملی ۰۹۳۸۱۰۰۹۴۷ به سمت عضو مجمع عمومی هیئت امناء به مدت نامحدود آقای علیرضا نبی به شماره ملی ۰۹۴۲۶۸۳۳۱۵ به سمت عضو مجمع عمومی هیئت امناء به مدت نامحدود و به سمت عضو اصلی هیئت‌مدیره به مدت ۲ سال و به سمت نایب‌رئیس هیئت‌مدیره به مدت ۲ سال آقای رمضانعلی سنگدوینی به شماره ملی ۲۱۲۲۱۱۹۱۳۶ به سمت عضو مجمع عمومی هیئت امناء به مدت نامحدود و به سمت عضو علی‌البدل هیئت‌مدیره به مدت ۲ سال آقای محمدعلی روحی فردپور به شماره ملی ۳۸۷۱۰۰۸۱۴۱ به سمت عضو مجمع عمومی هیئت امناء به مدت نامحدود و به سمت عضو اصلی هیئت‌مدیره به مدت ۲ سال و به سمت رئیس هیئت‌مدیره به مدت ۲ سال آقای ارازمحمد کر به شماره ملی ۴۹۷۹۳۶۱۶۶۸ به سمت عضو مجمع عمومی هیئت امناء به مدت نامحدود دارندگان حق امضا: کلیه اسناد و اوراق بهادار و تعهدآور با امضاء مدیرعامل و خزانه‌دار، و در غیاب خزانه‌دار با امضاء رئیس هیئت مدیره و با مهر مجمع معتبر خواهد بود. بازرسان آقای سیداحسان مصطفوی نژاد به شماره ملی ۰۹۳۸۱۰۰۹۴۷ به سمت بازرس اصلی به مدت ۱ سال آقای ارازمحمد کر به شماره ملی ۴۹۷۹۳۶۱۶۶۸ به سمت بازرس علی‌البدل به مدت ۱ سال روزنامه کثیرالانتشار کیهان جهت درج آگهی‌های مؤسسه تعیین گردید. ثبت موضوع فعالیت مذکور، به منزله اخذ و صدور پروانه فعالیت نمی‌باشد.

سازمان ثبت اسناد و املاک کشور
اداره ثبت شرکت‌ها و موسسات غیرتجاری تهران

شرایط و فرم اشتراک نشریات کیهان در شهرستان‌ها سال ۱۴۰۴

متقاضیان محترم می‌توانند با توجه به جدول زیر نسبت به انتخاب هر یک از نشریات مورد علاقه و واریز مبلغ اشتراک به **شماره کارت ۶۱۰۴۳۳۸۹۸۷۹۴۸۷۷۱** بانک ملت به نام چاپ و انتشارات کیهان و ارسال اصل فیش بانکی همراه با فرم تکمیل‌شده ذیل به **صندوق پستی ۱۱۳۶۵/۳۶۳۱** با پست سفارشی نسبت به برقراری اشتراک خود اقدام نمایند.

نوع نشریه	یکساله (ریال)	شش ماهه (ریال)	سه ماهه (ریال)
روزنامه کیهان	۵۳/۵۶۰/۰۰۰	۲۶/۷۸۰/۰۰۰	۱۳/۳۹۰/۰۰۰
روزنامه کیهان انگلیسی	۱۷۸/۶۰۰/۰۰۰	۸۹/۳۰۰/۰۰۰	۴۴/۶۵۰/۰۰۰
روزنامه کیهان عربی	۱۷۸/۶۰۰/۰۰۰	۸۹/۳۰۰/۰۰۰	۴۴/۶۵۰/۰۰۰
مجله کیهان ورزشی	۵۴/۶۰۰/۰۰۰	۲۷/۳۰۰/۰۰۰	۱۳/۶۵۰/۰۰۰
مجله زن روز	۵۴/۶۰۰/۰۰۰	۲۷/۳۰۰/۰۰۰	۱۳/۶۵۰/۰۰۰
مجله کیهان بچه‌ها	۲۷/۳۰۰/۰۰۰	۱۳/۶۵۰/۰۰۰	۶/۸۲۵/۰۰۰
مجله کیهان فرهنگی	۴/۲۰۰/۰۰۰	———	———

توجه:
۱- کپی فیش بانکی و قبض سفارشی را تا پایان مدت اشتراک حتما نزد خود نگهداری نمائید.
۲- قبض پرداختی را می‌توانید به شماره ۰۹۱۲۷۹۳۲۵۶۸ با ذکر مشخصات در کانال تلگرام قرار داده و به امور مشترکین اطلاع دهید.
۳- در صورت تغییر قیمت نشریات و یا هزینه پستی، معادل مبلغ پرداخت‌شده، نشریه مورد تقاضا ارسال می‌گردد.
۴- مجموعه روزنامه‌های کیهان فارسی، کیهان انگلیسی و کیهان عربی در طول هفته در یک روز ارسال می‌شود.
۵- ارسال از طریق پست عادی قابل پیگیری نیست و موسسه هیچ‌گونه مسئولیتی در تاخیر یا عدم تحویل آن ندارد.
۶- در صورت تمایل به اشتراک چند نشریه، برای هر کدام فیش بانکی جداگانه تهیه فرمائید.
۷- همچنین برای اشتراک نشریات کیهان می‌توانید به دفاتر کیهان در سراسر کشور مراجعه فرمائید.

فرم تقاضا

نام: ..... نام خانوادگی: ..... نوع نشریه: ..... تعداد نسخه: ..... مدت: ..... ماه
مبلغ پرداختی: ..... ریال شماره فیش بانکی: ..... تلفن: ..... تلفن همراه: .....
آدرس: .....
کد پستی: ..... پست الکترونیکی: .....

واحد آبونمان
روابط بین‌الملل موسسه کیهان

تلفن: ۳۵۲۰۲۲۷۸-۰۲۱ نمابر: ۳۳۹۱۰۹۲۲-۰۲۱

جدول شماره ۱۳۱۷۶

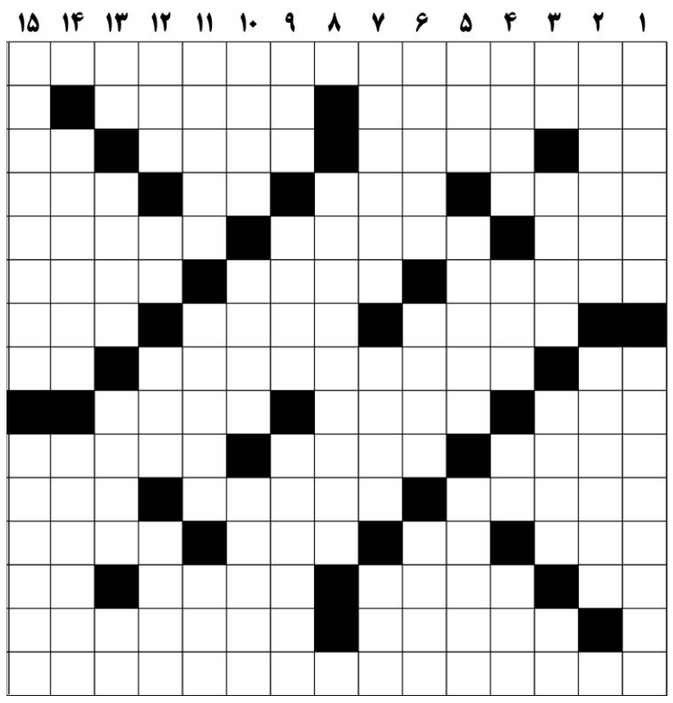

افقی:

۱- سرعت نور در هر ثانیه ۲- بازیگر آمریکایی فیلم «فارست گامپ»- سرزنش و ملامت کردن ۳- نام ترکی- دستمزد- شاهان و بزرگان- تشک ماوس ۴- شیرینی شاخه‌ای- امر به یافتن- بیکاره- حقارت و پستی ۵- محصول آتش- نامی دخترانه- وفادار ۶- همنشین زن- مددکار- طرحی از مجموعه اطلاعاتی ۷- زمین یا ملک تقسیم‌نشده- از احکام خمسه- آغاز ۸- از رنگ‌های روشن- فلز را با حرارت بسیار گرم کردن- امر آوردن ۹- بلندترین رشته کوه اروپا- پرنده خوشبختی- کاسه بزرگ چوبین ۱۰- اضافه- پرده‌در- نام دخترانه ۱۱- اتاق کوچک- جمع مطمع- کلام آرزو ۱۲- خرد و کوچک- عجیب‌ترین مایع- دستی- شهری در آلمان ۱۳- رود آرام- بادبان کشتی- لباس پوشیده- امر به گفتن ۱۴- از شهرهای استان فارس- داروی فراموشی ۱۵- کنایه از مقدمات چیزی را یاد نگرفته ادعای استادی کردن.

عمودی:

**۱- گرفتن ادبی- محل خرید و فروش پررونق ۲- مراسم بزرگداشت- ژله با آن سفت می‌شود ۳- ناشنوا- پوست دباغی‌شده- چاشنی اکثر غذاها- طایفه غرب ایران ۴- روستاها- خیک چرمی- مردن از غصه- سلطان ۵- روش و الگو- گذاشته- اپرای معروف «ژرژ بیزه» موسیقیدان فرانسوی ۶- پدر یحیای تعمید دهنده- توده مردم عادی- باریدن نزولات جوی ۷- مهارت- مهر و نگین- شماره ۸- عدم رعایت نکات ایمنی ۹- خوردنی دردناک- از مواد دفعی بدن- عنصری کمیاب به رنگ سفید ۱۰- اسباب‌بازی کودکان در قدیم- اثری از ارسکین کالدول- شاگرد مغازه ۱۱- لبریز- دفاع‌کننده- مقابل خوبی ۱۲- پایتخت اتریش- حرف هشتم لاتین- روشنایی- کنایه از کم‌توقع و قانع ۱۳- فرمانده بدن- زنده چشم از دنیا بسته- از مجلات ورزشی آلمان با مطالب عمدتا