## چرا مذاکره با آمریکا عاقلانه نیست؟

# مذاکرات
# تله‌ای برای فریب و امتیازگیری

حسن رضایی

بخش پایانی

**مسئله مذاکره با غرب و دستاوردهای ناشی از آن در تاریخ معاصر کشور ما، به طنز تلخی بدل شده است. زمانی می‌گفتند اروپایی‌ها آقا اجازه و هیچ‌کاره هستند، لذا ما باید با کدخدای آنها که آمریکا باشد، مذاکره کنیم. بعد که آمریکا از قرارداد خارج شد و زیر میز زد، همان افراد گفتند یک موجود مزاحم از برجام خارج شد و ما برجام را با اروپا ادامه می‌دهیم! نتایج ادامه دادن برجام با اروپا هم واضح‌تر از آن است که نیاز به یادآوری داشته باشد. محمدجواد ظریف اخیراً در همین زمینه به فارین پالیسی گفته است: «اروپا پس از خروج آمریکا از برجام، حتی به یکی از تعهدات خود عمل نکرده و در اجرای توافق هسته‌ای کوتاهی کرده است!» حالا اما در کمال تعجب، مجدد شاهد تکرار همان تاریخ نه‌چندان دور هستیم و درحالی‌که همه رسانه‌ها و کارشناسان داخلی و خارجی اذعان دارند مذاکرات اخیر با دولت آمریکا در عمان، یک ابزار فریب برای حمله نظامی علیه کشور بوده است، همان جریان و چهره‌های سیاسی طرفدار برجام، باز مجدد و مکرر مذاکره با اروپا و حتی آمریکا را به عنوان راه‌حل مسائل مملکت در همه ابعاد! معرفی می‌کنند. مذاکره با اروپا و امتیاز دادن به غرب در شرایط حاضر اما چرا عاقلانه نیست و مانند سابق، نهایتاً تنها به ضرر منافع ملی تمام خواهد شد؟**

**مرغ طرفداران رابطه با غرب ظاهراً باز هم یک پا دارد و از امتیاز دادن مکرر به طرف غربی خسته نمی‌شوند. این در حالی است که تحولات جاری در جهان معاصر از هر سو غیرقابل اعتماد بودن غرب را فریاد می‌زنند.**

محمدحسین قدیری ابیانه، کارشناس مسائل سیاسی در همین زمینه به گزارشگر کیهان می‌گوید: «مذاکره با غرب و آمریکا تاکنون بی‌فایده بوده و فقط باعث تشدید تحریم‌ها شده است. الان هم اگر ما بگوییم ما دوباره می‌آییم مذاکره می‌کنیم، باز آنها دست از دشمنی برنمی‌دارند. تنها چیزی که باعث می‌شود آنها دست به تجاوز به کشور ما نزنند، قدرت نظامی و بازدارندگی ما و نیروهای مقاومت طرفدار ماست. الان اروپایی‌ها با تهدید مکانیسم ماشه می‌خواهند از ما امتیاز بگیرند. یکی از امتیازات این بود که ما راه را برای بازرسان آژانس باز کنیم تا همه تأسیسات ما را ببینند. ولی من به یقین می‌گویم که هر چقدر هم که ما به اروپا امتیاز بدهیم، آنها حتماً از مکانیسم ماشه استفاده خواهند کرد. مذاکرات کنونی با آژانس هم در جهت منافع ملی نیست. کسانی که مذاکره می‌کنند وعده‌های اروپایی را باور کرده‌اند که می‌گویند اگر شما این کارها را انجام دهید، ما احتمالاً مکانیسم ماشه را در آن مرحله آخر فعال نخواهیم کرد. هرچه امتیاز بدهیم، فعال خواهند کرد و بعد هم می‌گویند که اتفاقی نیفتاده است، بیایید از اول یک توافق جدید بنویسیم!»

**شرطی کردن جامعه به مذاکرات نباید انجام شود**

قدیری ابیانه، سفیر اسبق ایران در مکزیک در ادامه با اشاره به اینکه تمدید مکانیسم ماشه هم دستاوردی جز شرطی کردن اقتصاد کشور نخواهد داشت، می‌افزاید: «در برجام ماموریت هیئت مذاکره‌کننده این بود که تحریم‌ها را لغو کنند، لغو نشد ولی به دروغ گفتند لغو شده است. ولی درواقع تحریم‌ها تعلیق هم نشد، تحریم‌های بانکی و نفتی کماکان برقرار بود و هست و اگر هم ما نفتی بفروشیم، به خاطر دور زدن تحریم‌ها است نه اینکه آنها گشایشی ایجاد کرده باشند.

بنابراین، در عمل، تحریمی تعلیق نشده است که بخواهد با بازگشت این قطعنامه‌ها تغییری در شرایط ایران ایجاد شود. تاثیری اگر بخواهد داشته باشد، به خاطر تاثیر جنگ روانی ناشی از آن است. یک رسمی هم ایجاد شده که هر کس به سفر خارجی می‌رود، می‌گوید مذاکرات پربار بوده است. بله، پربار است چون چمدان‌های هدیه زیادی با خود می‌آورند و از این جهت پربار است. اما ارسال پالس پربار بودن مذاکرات به فضای داخل، مردم، سرمایه‌گذاران، تولیدکنندگان و کل اقتصاد کشور را شرطی می‌کند و اقتصاد را وارد رکود می‌کند.»

وی می‌افزاید: «الان هم تحریم‌هایی که به‌حساب تعلیق شده است که گفتم تعلیق هم نشده است، چه مکانیسم ماشه را تمدید کنیم و چه تمدید نکنیم، برقرار خواهند بود؛ منتها اگر شش ماه تمدید شود، طرف مقابل می‌خواهد در طی این شش ماه مکرر از ما امتیاز بگیرد و مسئولین ما هم اهل امتیاز دادن هستند. مثل اینکه همین الان رفته‌اند و در مصر کلی امکانات به آقای گروسی و بازرسان آژانس داده‌اند. درصورتی‌که آقای گروسی نه‌تنها ترور دانشمندان ما را محکوم نکرد؛ بلکه اصلاً حمله نظامی به مراکز هسته‌ای ما را هم محکوم نکرد! اینکه دیگر جزء وظایفش بوده است. چطور وقتی می‌گفتند: روسیه به اطراف مرکز هسته‌ای اوکراین، فوراً محکوم کردند؛ ولی در مورد حمله به تأسیسات هسته‌ای ما محکوم نمی‌کنند. دوباره امکان دادن به این افراد، با چه عقل سلیمی می‌تواند درست ارزیابی شده باشد؟»

**مکانیسم ماشه ابزار امتیازگیری از ایران**

قدیری ابیانه کارشناس مسائل سیاسی می‌افزاید: «اگر نهایتاً مکانیسم ماشه را تمدید نکنند، در زمانی که الان تا عملی شدن مکانیسم ماشه باقی مانده است، مکرر می‌خواهند از ما امتیاز بگیرند، ولی اگر مکانیسم ماشه تمدید شود، این امتیازخواهی شش ماه دیگر هم ادامه پیدا خواهد کرد و در این شش ماه اینها باید امتیاز بدهند. الان اگر آژانس امکان بازرسی از تأسیسات ما را پیدا کند، در حقیقت زمینه‌سازی و مقدمه حمله نظامی خواهد بود. چون اینها اطلاعات را مستقیماً به آمریکا و اسرائیل می‌دهند تا آنها علیه ما استفاده کنند؛ لذا من معتقدم ما باید محکم بایستیم و قطعنامه‌ها جز اثر روانی اثر دیگری نخواهد داشت. خود این اثر روانی را هم خود جریان نزدیک به آقای ظریف و مجموعه اصلاح‌طلبان دارند دامن می‌زنند.»

بااین‌حال، مرغ طرفداران رابطه با غرب ظاهراً باز هم یک پا دارد و از امتیاز دادن مکرر به طرف غربی خسته نمی‌شود. این در حالی است که تحولات جاری در جهان معاصر از هر سو غیرقابل اعتماد بودن غرب را فریاد می‌زنند.

**ترویئکای اروپایی هیچ پایه حقوقی یا اخلاقی برای فعال کردن این سازوکار ندارد. در حال حاضر دلیلی برای مذاکره با اروپایی‌ها وجود ندارد، چون آنها نمی‌توانند تحریم‌ها را بردارند و هیچ کاری از دستشان برنمی‌آید. اگر آنها سازوکار بازگشت را فعال کنند، این یعنی راه برای آنها به پایان رسیده است.**

منطق را پیش چشم همگان قرار داده است. سید احسان حسینی، سردبیر خط انرژی و کارشناس مسائل سیاسی در همین زمینه، طی ویراستی نوشته است: «یادش به خیر، می‌خواستند با سرمایه‌گذاری توتال در ایران، جلوی جنگ و تحریم آمریکا را بگیرند، آن توتال به قطر رفت و حالا موشک‌های اسرائیلی در قلب دوحه فرود آمده. امنیت خریدنی نیست؛ بلکه ساختنی است، و تفکر برجامی برای توافق با آمریکا، همچنان اهرم‌های قدرت ایران را به فنا می‌دهد.»

**چرا نباید به مذاکرات با اروپایی‌ها خوش‌بین باشیم؟!**

درواقع ما شاهد آن هستیم که در قرن بیست‌ویکم، رژیم ایالات متحده در همدستی با رژیم جعلی اسرائیل به‌صورت روشنی از ابزار مذاکره به‌مثابه تله‌ای برای ترور و جنگ استفاده می‌کند. حمله نظامی اسرائیل به دوحه در حالی رخ داد که هیئت حماس در حال بحث‌وبررسی درباره پیشنهاد «دونالد ترامپ» رئیس‌جمهور آمریکا برای آتش‌بس بودند. سؤال این است که چرا باید فکر کنیم کشورهای اروپایی نمی‌توانند نقشی مشابه را برای غافلگیری مجدد ایران جهت حمله نظامی ایفا کنند؟ مگر نه اینکه اروپایی‌ها به اذعان طرفداران برجام و شخص آقای ظریف، در طی این سال‌ها حتی به یکی از تعهدات برجامی خود در قبال ایران عمل نکرده‌اند؟! و مگر شکی در این وجود دارد که این بدعهدی اروپایی‌ها در تبعیت و هماهنگی کامل با طرف آمریکایی رخ داده است؟ بر این اساس، عقل حکم می‌کند که به مذاکرات جاری با اروپایی‌ها نیز خوش‌بین نباشیم و تجربه استفاده اخیر آمریکا از تله مذاکره برای حمله نظامی به کشور را به این زودی از یاد نبریم.

دکتر فؤاد ایزدی، کارشناس مسائل آمریکا، پس از حمله نظامی اسرائیل به قطر در همین زمینه می‌نویسد: «جریان ظاهربین در کشور می‌گفت ببینید حتی حماس هم با آمریکا مذاکره می‌کند. حمله امروز به تیم مذاکراتی حماس در قطر در حین بررسی طرح غزه ترامپ نشان داد مذاکره در نگاه طرف مقابل ابزاری برای فریب و ترور است. این حمله بدون هماهنگی با آمریکا غیرممکن بود.»

درنظر داشتن این احتمال که مذاکرات جاری با اروپا نیز کاملاً می‌تواند به عنوان یک تله دیگر از سوی آمریکا و اسرائیل برای غافلگیری کشورمان استفاده شود از آن روی مهم است که برخی کارشناسان معتقدند اصرار اروپا بر فعال کردن مکانیسم ماشه، بی‌ارتباط با تحولات جنگ اوکراین و تمایل اروپا به دخالت بیشتر دونالد ترامپ در آن جبهه نیست. درواقع، اروپا که خواستار امتیازگیری از ترامپ در جنگ اوکراین است، بدون هیچ شکی در مسیر مذاکرات با ایران دقیقاً در همان ریلی حرکت خواهد کرد که ترامپ و نتانیاهو خواهان آن باشند.

**نسبت قرارداد با آژانس و قانون مجلس چیست؟!**

در این شرایط، سؤال این است که دادن دسترسی به بازرسان آژانس انرژی اتمی به عنوان کارگزاران وفادار نتانیاهو و ترامپ (طبق محتوای بیانیه رسمی وزارت اطلاعات در این زمینه) قرار است چه دستاوردی جز خسارت بیشتر به تأسیسات هسته‌ای کشور در هر حمله احتمالی آینده را برای ما به دنبال داشته باشد؟ این در حالی است که عباس عراقچی وزیر محترم امور خارجه ۲۲ مردادماه سال جاری و پس از ارسال نامه کشورهای اروپایی به دبیرکل سازمان ملل مبنی بر اجرائی کردن مکانیسم ماشه، گفته بود: «ترویئکای اروپایی هیچ پایه حقوقی یا اخلاقی برای فعال کردن این سازوکار ندارد. در حال حاضر دلیلی برای مذاکره با اروپایی‌ها وجود ندارد، چون آنها نمی‌توانند تحریم‌ها را بردارند و هیچ کاری از دستشان برنمی‌آید. اگر آنها سازوکار بازگشت را فعال کنند، این یعنی راه برای آنها به پایان رسیده است.»

**آقای گروسی نه‌تنها ترور دانشمندان ما را محکوم نکرد؛ بلکه اصلاً حمله نظامی به مراکز هسته‌ای ما را هم محکوم نکرد! اینکه دیگر جزء وظایفش بوده است. چطور وقتی می‌گفتند: روسیه به اطراف مرکز هسته‌ای اوکراین، فوراً محکوم کردند؛ ولی در مورد حمله به تأسیسات هسته‌ای ما محکوم نمی‌کنند.**

مذاکرات اخیر وزارت خارجه با آژانس انرژی اتمی در کشور مصر اما نگرانی‌ها درباره کم و کیف اقدامات این جاسوسان شناخته شده اسرائیل در تاسیسات هسته‌ای کشور عزیزمان را افزایش داده است.

درحالی‌که تا لحظه نوشتن این گزارش، هنوز متن قرارداد ایران و آژانس برای رسانه‌ها و مردم منتشر نشده است، می‌توان این سؤال بسیار مهم را مطرح کرد که همکاری مذکور چه نسبتی با قانون اخیر مجلس مبنی بر تعلیق هرگونه همکاری با آژانس بین‌المللی انرژی اتمی دارد؟! چرا که طبق قانون مذکور هرگونه همکاری با آژانس به تعلیق درمی‌آید و رفع این تعلیق، مشروط به حصول دو شرط است: اول؛ حصول اطمینان از رعایت کامل حاکمیت ملی و تمامیت ارضی ایران و تأمین امنیت مراکز و دانشمندان هسته‌ای به تشخیص شورای‌عالی امنیت ملی و دوم؛ حصول اطمینان از رعایت کامل حقوق ذاتی ایران در بهره‌مندی از کلیه حقوق مصرح در ماده (۴) معاهده ان‌پی‌تی، به‌ویژه غنی‌سازی اورانیوم به تشخیص شورای‌عالی امنیت ملی.

**آگهی تغییرات شرکت سهامی خاص کار و تصویر صنعت به شناسه ملی ۱۰۱۰۰۵۴۴۵۸۲ و به شماره ثبت ۱۴۵۷۹**

به استناد صورتجلسه هیئت‌مدیره مورخ ۱۴۰۲/۰۲/۰۶ تصمیمات ذیل اتخاذ شد آقای هرمان جوزف کنرادی به شماره فراگیر ۷۲۷۵۶۴۷۱ به سمت نایب‌رئیس هیئت‌مدیره تا تاریخ ۱۴۰۴/۰۲/۰۶ و به سمت مدیرعامل تا تاریخ ۱۴۰۴/۰۲/۰۶ آقای برنداستفان اشمیتز به شماره فراگیر ۹۱۷۰۹۰۷۱ به سمت رئیس هیئت‌مدیره تا تاریخ ۱۴۰۴/۰۲/۰۶ خانم بریگیت مارگرت جینه وندیپوت به شماره فراگیر ۹۱۷۰۹۲۰۴ به سمت عضو اصلی هیئت‌مدیره تا تاریخ ۱۴۰۴/۰۲/۰۶ انتخاب گردیدند. هیئت‌مدیره به اتفاق آراء اعضای حاضر مقرر داشت که کلیه چک‌ها، سفته‌ها، بروات، قراردادها و به‌طور کلی اسنادی که برای شرکت ایجاد تعهد یا از شرکت سلب حق می‌نماید توسط مدیرعامل شرکت با حق توکیل به غیر امضاء و به مهر شرکت ممهور خواهد شد.

**سازمان ثبت اسناد و املاک کشور**
**اداره ثبت شرکت‌ها و مؤسسات غیرتجاری تهران**

**آگهی تغییرات شرکت مهندسی و تامین پترو امین ارشد خوشنام با مسئولیت محدود به شماره ثبت ۵۰۸۲۹۹ و شناسه ملی ۱۴۰۰۶۷۰۲۵۸۵**

به استناد صورتجلسه مجمع عمومی شرکا مورخ ۱۳۹۷/۱۰/۰۱ تصمیمات ذیل اتخاذ شد: محل شرکت در واحد ثبتی تهران به آدرس: شهرستان تهران، بخش مرکزی، شهر تهران، توحید، کوچه شهید محمود طاهر نیا، بن بست معصومی، پلاک ۱۳، طبقه دوم، واحد غربی کد پستی ۱۴۵۷۸۹۳۵۷۱ تغییر یافت و ماده مربوطه در اساسنامه اصلاح گردید. موضوع شرکت به شرح ذیل تغییر یافت و ماده مربوطه در اساسنامه اصلاح گردید. امور پیمانکاری، مشاوره، تامین کالا و خدمات در صورت نیاز پس از اخذ مجوزهای لازم.

**سازمان ثبت اسناد و املاک کشور**
**اداره ثبت شرکت‌ها و مؤسسات غیرتجاری تهران**

**آگهی تغییرات موسسه غیرتجاری بنیاد تعاون بسیج به شناسه ملی ۱۰۱۰۱۳۶۵۱۱۴ و به شماره ثبت ۶۰۴۳**

به استناد صورتجلسه مجمع عمومی عادی به‌طور فوق‌العاده مورخ ۱۴۰۲/۰۸/۲۳ تصمیمات ذیل اتخاذ شد آقای حمید رضا محمد تقی زاده با کد ملی ۰۳۲۰۰۵۰۸۲۳ به عنوان مدیرعامل و رئیس هیئت‌مدیره- آقای علی نصر با کد ملی ۱۲۸۳۳۶۰۹۱۸ به عنوان نایب‌رئیس هیئت‌مدیره- آقای شهرام جعفری با کد ملی ۳۵۵۹۷۰۷۶۹۲ به عنوان عضو هیئت‌مدیره و قائم‌مقام مدیرعامل- آقای علی اصغر داورزنی با کد ملی ۰۷۹۴۴۱۱۲۵۸ به عنوان عضو هیئت‌مدیره- آقای حیدر بابا احمدی با کد ملی ۶۳۲۹۸۲۱۱۶۱ به عنوان عضو هیئت‌مدیره برای مدت دو سال انتخاب گردیدند. موسسه حسابرسی ودجا شناسه ملی ۱۴۰۰۳۵۸۵۵۵۱ به سمت بازرس اصلی و آقای اسماعیل اسلامی با کد ملی ۰۰۵۵۴۹۲۵۷۶ به‌عنوان بازرس علی‌البدل برای یک سال مالی انتخاب گردیدند کلیه اوراق و اسناد تعهد آور از جمله قراردادها با امضاء مدیرعامل و یکی از اعضاء هیئت‌مدیره با مهر بنیاد و در غیاب مدیرعامل با امضاء برادر شهرام جعفری و یکی از اعضای هیئت‌مدیره همراه با مهر بنیاد و اسناد مالی از جمله چکها با امضای مدیرعامل و معاون مالی بنیاد و در غیاب مدیرعامل با امضای برادر شهرام جعفری و معاون مالی همراه با مهر بنیاد معتبر می‌باشد و سایر اوراق عادی و اداری با امضای مدیرعامل یا قائم‌مقام وی همراه با مهر بنیاد معتبر می‌باشد. ترازنامه برای سال مالی منتهی به ۱۴۰۱/۱۲/۲۹ تصویب گردید. روزنامه‌های کیهان جهت درج آگهی‌های بنیاد تعاون بسیج تعیین گردید.

**سازمان ثبت اسناد و املاک کشور**
**اداره ثبت شرکت‌ها و مؤسسات غیرتجاری تهران**

**آگهی تغییرات شرکت صنایع همراه رسا سهامی خاص به شماره ثبت ۴۹۷۹۹ و شناسه ملی ۱۰۱۰۰۹۴۹۷۱۵**

به استناد صورتجلسه مجمع عمومی عادی سالیانه مورخ ۱۴۰۲/۰۴/۲۸ تصمیمات ذیل اتخاذ شد: آقای محمد کبیری به شماره ملی ۰۰۵۸۴۷۵۸۸۵ به عنوان بازرس اصلی و آقای توکل نظری به شماره ملی ۵۸۸۹۵۹۲۳۰۰ به عنوان بازرس علی‌البدل تا پایان سال مالی انتخاب گردیدند. ترازنامه و حساب سود و زیان منتهی به سال مالی ۱۴۰۱ به تصویب رسید. روزنامه کثیرالانتشار کیهان جهت نشر آگهی‌های شرکت تعیین گردید.

**سازمان ثبت اسناد و املاک کشور**
**اداره ثبت شرکت‌ها و موسسات غیرتجاری تهران**

**تأسیس مؤسسه غیرتجاری مجمع خیرین یاریگران زندگی عام‌المنفعه در تاریخ ۱۴۰۲/۱۰/۱۷ به شماره ثبت ۵۶۸۰۱ به شناسه ملی ۱۴۰۱۲۹۵۱۶۵۹**

ثبت و امضا ذیل دفاتر تکمیل گردیده که خلاصه آن به شرح زیر جهت اطلاع عموم آگهی می‌گردد. نام: مجمع خیرین یاریگران زندگی عام‌المنفعه مؤسسه غیرتجاری موضوع فعالیت: کلیه فعالیتهای مجمع غیرسیاسی و غیرانتفاعی غیردولتی بوده و در موضوع امور اجتماعی با رعایت کامل قوانین و مقررات جمهوری اسلامی ایران و این اساسنامه فعالیت خواهد نمود. به موجب مجوز از اداره کل وزارت کشور برابر با شماره مجوز ۱۴۳۷۷۷ در تاریخ ۱۴۰۲/۰۷/۱۵ در استان مربوطه این آگهی به ثبت رسید. مدت فعالیت: از تاریخ ثبت به مدت نامحدود مرکز اصلی: استان تهران، شهرستان تهران، بخش مرکزی، شهر تهران، پونک، بلوار امام حسن مجتبی(ع)، بزرگراه شهید آیت‌الله اشرفی اصفهانی، پلاک -۲۰، طبقه همکف کدپستی ۱۴۶۹۹۱۵۸۳۴ دارایی شخصیت حقوقی ۱۰۰،۰۰۰،۰۰۰ ریال نقدی مدیران آقای حمیدرضا شاه حسینی به شماره ملی ۰۰۳۳۰۰۶۲۸۸ به سمت عضو مجمع عمومی هیئت امناء به مدت نامحدود و به سمت عضو علی‌البدل هیئت‌مدیره به مدت ۲ سال آقای حبیب اله نیکنام به شماره ملی ۰۰۴۸۰۲۳۵۰۷ به سمت عضو مجمع عمومی هیئت امناء به مدت نامحدود و به سمت عضو اصلی هیئت‌مدیره به مدت ۲ سال آقای احمد خاقانی پور به شماره ملی ۰۰۴۸۱۲۳۸۱۱ به سمت عضو مجمع عمومی هیئت امناء به مدت نامحدود و به سمت عضو اصلی هیئت‌مدیره به مدت ۲ سال و به سمت خزانه دار به مدت ۲ سال آقای حسن حمزه زاده به شماره ملی ۰۳۲۱۳۸۸۶۵۸ به سمت عضو مجمع عمومی هیئت امناء به مدت نامحدود و به سمت عضو اصلی هیئت‌مدیره به مدت ۲ سال و به سمت مدیرعامل به مدت ۲ سال آقای سیداحسان مصطفوی نژاد به شماره ملی ۰۹۳۸۱۰۰۹۴۷ به سمت عضو مجمع عمومی هیئت امناء به مدت نامحدود آقای علیرضا نبی به شماره ملی ۰۹۴۲۶۸۳۳۱۵ به سمت عضو مجمع عمومی هیئت امناء به مدت نامحدود و به سمت عضو اصلی هیئت‌مدیره به مدت ۲ سال و به سمت نایب‌رئیس هیئت‌مدیره به مدت ۲ سال آقای رمضانعلی سنگدوینی به شماره ملی ۲۱۲۲۱۱۹۱۳۶ به سمت عضو مجمع عمومی هیئت امناء به مدت نامحدود و به سمت عضو علی‌البدل هیئت‌مدیره به مدت ۲ سال آقای محمدعلی روحی فردپور به شماره ملی ۳۸۷۱۰۰۸۱۴۱ به سمت عضو مجمع عمومی هیئت امناء به مدت نامحدود و به سمت عضو اصلی هیئت‌مدیره به مدت ۲ سال و به سمت رئیس هیئت‌مدیره به مدت ۲ سال آقای ارازمحمد کر به شماره ملی ۴۹۷۹۳۶۱۶۶۸ به سمت عضو مجمع عمومی هیئت امناء به مدت نامحدود دارندگان حق امضا: کلیه اسناد و اوراق بهادار و تعهدآور با امضاء مدیرعامل و خزانه‌دار، و در غیاب خزانه‌دار با امضاء رئیس هیئت مدیره و با مهر مجمع معتبر خواهد بود. بازرسان آقای سیداحسان مصطفوی نژاد به شماره ملی ۰۹۳۸۱۰۰۹۴۷ به سمت بازرس اصلی به مدت ۱ سال آقای ارازمحمد کر به شماره ملی ۴۹۷۹۳۶۱۶۶۸ به سمت بازرس علی‌البدل به مدت ۱ سال روزنامه کثیرالانتشار کیهان جهت درج آگهی‌های مؤسسه تعیین گردید. ثبت موضوع فعالیت مذکور، به منزله اخذ و صدور پروانه فعالیت نمی‌باشد.

**سازمان ثبت اسناد و املاک کشور**
**اداره ثبت شرکت‌ها و موسسات غیرتجاری تهران**

**آگهی تغییرات شرکت سهامی خاص کار و تصویر صنعت به شناسه ملی ۱۰۱۰۰۵۴۴۵۸۲ و به شماره ثبت ۱۴۵۷۹**

به استناد صورتجلسه هیئت‌مدیره مورخ ۱۴۰۲/۰۲/۰۶ تصمیمات ذیل اتخاذ شد آقای هرمان جوزف کنرادی به شماره فراگیر ۷۲۷۵۶۴۷۱ به سمت نایب‌رئیس هیئت‌مدیره تا تاریخ ۱۴۰۴/۰۲/۰۶ و به سمت مدیرعامل تا تاریخ ۱۴۰۴/۰۲/۰۶ آقای برنداستفان اشمیتز به شماره فراگیر ۹۱۷۰۹۰۷۱ به سمت رئیس هیئت‌مدیره تا تاریخ ۱۴۰۴/۰۲/۰۶ خانم بریگیت مارگرت جینه وندیپوت به شماره فراگیر ۹۱۷۰۹۲۰۴ به سمت عضو اصلی هیئت‌مدیره تا تاریخ ۱۴۰۴/۰۲/۰۶ انتخاب گردیدند. هیئت‌مدیره به اتفاق آراء اعضای حاضر مقرر داشت که کلیه چک‌ها، سفته‌ها، بروات، قراردادها و به‌طور کلی اسنادی که برای شرکت ایجاد تعهد یا از شرکت سلب حق می‌نماید توسط مدیرعامل شرکت با حق توکیل به غیر امضاء و به مهر شرکت ممهور خواهد شد.

**سازمان ثبت اسناد و املاک کشور**
**اداره ثبت شرکت‌ها و مؤسسات غیرتجاری تهران**

**آگهی تغییرات شرکت با مسئولیت محدود مهندسی و تامین پترو امین ارشد خوشنام به شناسه ملی ۱۴۰۰۶۷۰۲۵۸۵ و به شماره ثبت ۵۰۸۲۹۹**

به استناد صورتجلسه مجمع عمومی فوق‌العاده مورخ ۱۴۰۲/۱۰/۲۶ تصمیمات ذیل اتخاذ شد: موضوع فعالیت شرکت به شرح ذیل تغییر یافت و ماده مربوطه دراساسنامه اصلاح گردید. انجام امور مهندسی و طراحی و مشاوره مهندسی و نظارت در مراحل طراحی پایه و تفصیلی و مهندسی خرید و مهندسی ساخت. تامین کالا داخلی و خارجی و انجام امور بازرگانی اعم از خرید و فروش و واردات و صادرات کالاها و قطعات مجاز. ساخت و مدیریت ساخت و نصب و راه‌اندازی و بهره‌برداری و انجام تعمیرات و بازرسی‌های دوره‌ای در پروژه‌های نفت و گاز و پتروشیمی و تجهیزات مرتبط، صنایع و کارخانه‌های صنعتی، معادن و صنایع معدنی و استخراج و استحصال فلزات و تجهیزات مورد نیاز، آب و فاضلاب، صنایع نیروگاهی، صنایع و تجهیزات حمل‌ونقل و ساختمانی و صنایع وابسته به آنها از طریق مشارکت با موسسات و شرکتهای داخلی و خارجی و اخذ نمایندگی آنها و همچنین اخذ وام و تسهیلات بانکی و گشایش اعتبارات در صورت لزوم در صورت ضرورت قانونی انجام موضوعات پس از اخذ مجوزهای لازم.

**سازمان ثبت اسناد و املاک کشور**
**اداره ثبت شرکت‌ها و مؤسسات غیرتجاری تهران**

**آگهی تغییرات موسسه غیر تجاری انجمن سرطان‌های دستگاه ادراری تناسلی به شناسه ملی ۱۴۰۱۰۳۳۹۰۲ و به شماره ثبت ۵۱۶۴۱**

به استناد صورتجلسه هیئت‌مدیره مورخ ۱۴۰۲/۰۲/۳۰ به موجب مجوز از اداره کل (اداره کل سازمان‌های مردم نهاد) وزارت کشور برابر با شماره مجوز ۱۸۲۷۹۵ در تاریخ ۱۴۰۲/۰۹/۰۱ تصمیمات ذیل اتخاذ شد اعضای هیئت مدیره برای مدت ۲ سال انتخاب گردیدند آقای محسن آیتی به کد ملی ۰۸۸۸۹۷۷۶۷۰ به‌عنوان رئیس هیئت مدیره آقای محمدعلی سامت به کد ملی ۴۳۲۱۹۹۸۵۸۱ به‌عنوان نایب‌رئیس هیئت مدیره آقای حسن فکور مطلق به کد ملی ۰۰۳۹۰۹۲۲۳۲ به‌عنوان عضو اصلی هیئت مدیره و خزانه‌دار آقای سید علی مؤمنی به کد ملی ۰۰۶۲۷۲۳۸۹۸ به‌عنوان عضو اصلی هیئت مدیره آقای محمدرضا نوروزی به کدملی ۴۳۲۳۳۲۵۸۵۱ به‌عنوان عضو اصلی هیئت مدیره و مدیرعامل کلیه اسناد و اوراق بهادار و تعهدآور با امضای مدیرعامل و خزانه دار و در غیاب خزانه دار با امضای رئیس هیئت مدیره و با مهر انجمن معتبر خواهد بود.

**سازمان ثبت اسناد و املاک کشور**
**اداره ثبت شرکت‌ها و مؤسسات غیرتجاری تهران**

**شرایط و فرم اشتراک نشریات کیهان در شهرستان‌ها سال ۱۴۰۴**

متقاضیان محترم می‌توانند با توجه به جدول زیر نسبت به انتخاب هر یک از نشریات مورد علاقه و واریز مبلغ اشتراک به **شماره کارت ۶۱۰۴۳۳۸۹۸۷۹۴۸۷۷۱** بانک ملت به نام چاپ و انتشارات کیهان و ارسال اصل فیش بانکی همراه با فرم تکمیل‌شده ذیل به **صندوق پستی ۱۱۳۶۵/۳۶۳۱** با پست سفارشی نسبت به برقراری اشتراک خود اقدام نمایند.

| نوع نشریه | یکساله (ریال) | شش ماهه (ریال) | سه ماهه (ریال) |
|---|---|---|---|
| روزنامه کیهان | ۵۳/۵۶۰/۰۰۰ | ۲۶/۷۸۰/۰۰۰ | ۱۳/۳۹۰/۰۰۰ |
| روزنامه کیهان انگلیسی | ۱۷۸/۶۰۰/۰۰۰ | ۸۹/۳۰۰/۰۰۰ | ۴۴/۶۵۰/۰۰۰ |
| روزنامه کیهان عربی | ۱۷۸/۶۰۰/۰۰۰ | ۸۹/۳۰۰/۰۰۰ | ۴۴/۶۵۰/۰۰۰ |
| مجله کیهان ورزشی | ۵۴/۶۰۰/۰۰۰ | ۲۷/۳۰۰/۰۰۰ | ۱۳/۶۵۰/۰۰۰ |
| مجله زن روز | ۵۴/۶۰۰/۰۰۰ | ۲۷/۳۰۰/۰۰۰ | ۱۳/۶۵۰/۰۰۰ |
| مجله کیهان بچه‌ها | ۲۷/۳۰۰/۰۰۰ | ۱۳/۶۵۰/۰۰۰ | ۶/۸۲۵/۰۰۰ |
| مجله کیهان فرهنگی | ۴/۲۰۰/۰۰۰ | ——— | ——— |

توجه:
۱- کپی فیش بانکی و قبض سفارشی را تا پایان مدت اشتراک حتما نزد خود نگهداری نمائید.
۲- قبض پرداختی را می‌توانید به شماره ۰۹۱۲۷۹۳۲۵۶۸ با ذکر مشخصات در کانال تلگرام قرار داده و به امور مشترکین اطلاع دهید.
**۳- در صورت تغییر قیمت نشریات و یا هزینه پستی، معادل مبلغ پرداخت‌شده، نشریه مورد تقاضا ارسال می‌گردد.**
۴- مجموعه روزنامه‌های کیهان فارسی، کیهان انگلیسی و کیهان عربی در طول هفته در یک روز ارسال می‌شود.
۵- ارسال از طریق پست عادی قابل پیگیری نیست و موسسه هیچ‌گونه مسئولیتی در تاخیر یا عدم تحویل آن ندارد.
۶- در صورت تمایل به اشتراک چند نشریه، برای هر کدام فیش بانکی جداگانه تهیه فرمائید.
۷- همچنین برای اشتراک نشریات کیهان می‌توانید به دفاتر کیهان در سراسر کشور مراجعه فرمائید.

**فرم تقاضا**

نام: ..... نام خانوادگی: ..... نوع نشریه: ..... تعداد نسخه: ..... مدت: ..... ماه
مبلغ پرداختی: ..... ریال شماره فیش بانکی: ..... تلفن: ..... تلفن همراه: .....
آدرس: .....
کد پستی: ..... پست الکترونیکی: .....

واحد آبونمان
روابط بین‌الملل موسسه کیهان
تلفن: ۳۵۲۰۲۲۷۸-۰۲۱ نمابر: ۳۳۹۱۰۹۲۲-۰۲۱

## جدول شماره ۱۳۱۵۴

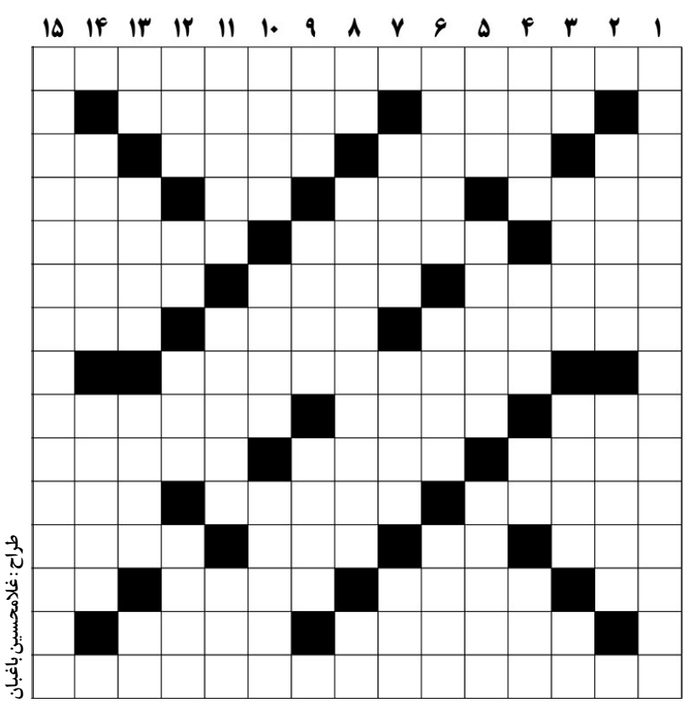

طراح: غلامحسین باغبان

**افقی:**

۱- خود را بی‌تفاوت نشان دادن ۲- ظرف دم کردن چای- استان سبلان ۳- تعجب خانم‌ها- دریچه قابل تنظیم دهانه دوربین عکاسی- پودر- دفاع فوتبال ۴- آش هفت‌سین- ژست، حرکت و ادایی برای جلب نظر- علامت بیماری- رنگ ۵- قوم سفیدپوست سامی- شیپور- اولین ایلخان مغول در ایران ۶- نامی پسرانه- قد و بالا- هر نوع پارچه ۷- بالاتر از دریاسالار- سرایت کردن- مادر آذری ۸- مقرراتی که در عرف هست ولی در قانون منعکس نشده است ۹- سلاح انفجاری- واحد پول ایران- از توابع شهریار ۱۰- پل زیبای راه‌آهن شمال- نازنین و ظریف- دلجویی و لطف ۱۱- کاشف نپتون- مار افسانه‌ای و آتش‌گستر مظهر کشور چین- لاستیک اضافی ۱۲- غلط‌گیر اداری- عزیز عرب- اسب چاپارخانه- فصل شکوفایی طبیعت ۱۳- باربر صبور- در ورزش باستانی نوعی چرخیدن- بی‌نتیجه- منقار کوتاه ۱۴- اشعاری در وصف بهار- باخبر و مطلع ۱۵- مشهورترین اثر دانیل دوفو.

**عمودی:**

**۱- عارف و شاعر ایرانی که اسرارالتوحید شرح زندگی و سخنان اوست ۲- روزگذرانی- لاشه جانور ۳- بنده زرخرید- پروفیل فلزی- تاج گل- تکرار حرف دوم ۴- از ورزش‌های رزمی- تکرار حرف اول- اندک و قلیل- خالی ۵- تیز و برنده- آواره و بی‌خانمان- زادگاه عبید ۶- یتیمان- همیشه- درد هجری کشیده‌ام که... ۷- یاران و همراهان- مقابل پایین- کامیون ارتشی ۸- عدد فوتبالی- خون‌شناسی- نفس خسته ۹- ساز شستی‌دار- نسبت زن و شوهر- گیاهی وحش