اخبار کوتاه از فوتبال

تمدید اردوی پرسپولیس در ترکیه

تیم فوتبال پرسپولیس مدت اردوی آماده‌سازی خود در ترکیه را برای پنج روز دیگر تمدید کرد. سرخپوشان ایران که پیش از این زمانی ۱۶ روزه را برپایی اردوی تمرینی خود در ارزروم به‌عنوان مهم‌ترین بخش فصل آماده‌سازی در نظر گرفته بودند، مدت زمان این دوره را به ۲۱ روز افزایش دادند. این اقدام در پی درخواست وحید هاشمیان سرمربی تیم صورت گرفت و هماهنگی‌ها برای آن از سوی باشگاه انجام شد. بر این اساس، سرخپوشان که قرار بود روز دوم مرداد به تهران بازگردند، بازگشت‌شان به تهران به هفتم مرداد ماه موکول شد.

چشمی: بازیکنان مدنظر ساپینتو باید جذب شوند

کاپیتان تیم فوتبال استقلال گفت: برای اینکه تمرینات بهتری داشته باشیم نیاز داریم تا بازیکنان مدنظر ساپینتو جذب شوند تا تمرینات منسجم‌تری داشته باشیم.

روزبه چشمی درخصوص بازگشت ساپینتو به این تیم گفت: آمدن ساپینتو در این شرایط نشان می‌دهد که او با هدف وارد تیم شده و یک کار ناتمام دارد و او در اولین مصاحبه خود هم اذعان کرد که آمده کار نیمه تمام خود را تمام کند. اعضای کادر فنی ۲۴ ساعته در حال تلاش هستند و بازیکنان جدید و قدیم تیم را آنالیز می‌کنند و همچنین بازیکنانی را مدنظر دارند که به تیم اضافه شود و این اهداف خیلی برای ساپینتو مهم است و امیدوارم بازیکنانی که مدنظر او قرار دارند به زودی به تیم اضافه شوند که بتوانیم تمرینات را به طور کامل‌تری انجام دهیم. تکمیل شدن هرچه زودتر تیم خیلی مهم است. چشمی خاطر نشان کرد: ما در یک هفته‌ای که در ترکیه حضور داشته‌ایم کارهای تمرینی و بدنسازی را پیش برده‌ایم. ساپینتو در کنار رابطه دوستی که با بازیکنان دارد اما بسیار جدی است و تمرینات پر فشاری را برای ما در نظر گرفته و به نظرم این باعث خواهد شد که تیم بهتری داشته باشیم. در دوره اولی که ساپینتو در استقلال حضور داشت بیشتر در پُست هافبک بازی می‌کردم و امیدوارم این بار هم به همین صورت باشد.

مظفری‌زاده: اگر بیرانوند محروم شود به CAS شکایت می‌کنیم

مدیرعامل باشگاه تراکتور می‌گوید اگر رای فدراسیون فوتبال در پرونده بیرانوند منجر به محرومیت این بازیکن شود، تراکتوری‌ها پرونده را به دادگاه CAS می‌برند. سعید مظفری‌زاده، مدیرعامل باشگاه تراکتور درباره اینکه سخنگوی باشگاه پرسپولیس عنوان کرده پیشنهاد جذب بازیکن از باشگاه تراکتور در قبال رضایت در پرونده بیرانوند از سوی پرسپولیسی‌ها ارائه نشده است گفت: جلسه‌ای میان دو باشگاه تراکتور و پرسپولیس در محل فدراسیون فوتبال برگزار شد. ما جلسات مختلفی میان باشگاه‌ها داریم که این هم از همان جلسات بود. درباره پرونده آقای بیرانوند باید بگویم که این یک پرونده حقوقی است و روال خود را دارد اما قطعا با توجه به نیاز کادر فنی تصمیمی برای واگذاری هیچ بازیکنی را نداریم. با توجه به دفاعیات وکیل بیرانوند امیدواریم که در نهایت رای به سود او صادر شود. وی در پاسخ به این سؤال که آیا باشگاه تراکتور بابت محرومیت احتمالی بیرانوند نگرانی دارد یا خیر؟ گفت: پرونده بیرانوند یک بحث حقوقی است و با توجه به مستندات امیدواریم رای نهائی به سود بیرانوند باشد اما اگر رای به سود بیرانوند نبود طبق روال قانونی پیگیر حقوق او خواهیم بود. مظفری‌زاده در پاسخ به این سؤال که «اگر رای پرونده بیرانوند منجر به محرومیت او شود، باشگاه تراکتور پرونده را به دادگاه CAS خواهد برد؟» هم گفت: ما هر کاری که برای دفاع از حق و حقوق بازیکنانمان باشد انجام می‌دهیم.

اعلام زمان اردوی جدید تیم فوتبال امید

زمان اردوی جدید تیم فوتبال امید ایران و برگزاری بازی‌های تدارکاتی اعلام شد. کریمی، مدیر رسانه‌ای تیم فوتبال امید ایران درباره زمان آغاز دور جدید اردوی این تیم گفت: با برگزاری مرحله نخست اردوی آماده‌سازی در دو قسمت زیر ۲۳ و زیر ۲۱ سال و به دنبال آن جمع‌بندی کادر فنی، دور جدید تمرینات و اردو از روز ۱۰ مرداد ماه سال جاری در مرکز ملی فوتبال آغاز خواهد شد. وی افزود: مدت این دوره ۱۰ روز خواهد بود که در آن برنامه‌های تمرینی و مسابقات تدارکاتی دیده شده است. لیست اسامی بازیکنان برای حضور در اردو از طریق سایت فدراسیون اعلام خواهد شد.

آخرین اخبار از نقل و انتقالات فوتبال باشگاهی ایران

* بهنام سراج پیشکسوت فوتبال ایران، طی حکمی از سوی ناصر گودرزی مدیرعامل صنعت‌نفت آبادان مدیر فنی تیم بزرگسالان این تیم شد. سراج همچنین به عنوان مشاور فنی مدیرعامل صنعت‌نفت در امور تیم بزرگسالان انتخاب شد.

* گابریل پین دستیار اسبق فرهاد مجیدی در استقلال و مربی اهل ایتالیا به‌عنوان مربی و دستیار محرم نویدکیا به کادر فنی سپاهان اضافه شد. پین در فصل گذشته در البطائح امارات فعالیت کرد و سابقه کار در تیم‌های فوتبال پارما، فیورنتینا، جنوا ایتالیا، گالاتاسرای ترکیه، والنسیا اسپانیا، النصر و الاتحاد کلبا امارات و استقلال را هم در کارنامه دارد. این مربی باتجربه در اردوی ترکیه به جمع طلایی‌پوشان ملحق خواهد شد.

* مهرداد محمدی مهاجم فصل گذشته تیم فوتبال استقلال پس از اختلاف با مدیران این باشگاه، با باشگاه تراکتور برای فصل آینده وارد مذاکره شده و در نهایت با این باشگاه تبریزی به توافق رسیده‌است. این بازیکن برای شرکت در تمرینات تراکتور راهی ترکیه شده و قرار است به‌زودی خود را به کادر فنی این تیم معرفی کند. محمدی ابتدا در اردوی تراکتور حاضر خواهد شد و سپس قراردادش را با مدیران این باشگاه امضا می‌کند.

* امیرحسین سام دلیری مدافع ۲۲ ساله باشگاه نساجی که توسط امید روانخواه به تیم فوتبال امید هم دعوت شده، ممکن است تازه‌ترین لژیونر فوتبال ایران لقب بگیرد. باشگاه اتحاد کلبا امارات به دنبال این بازیکن است تا او را به جمع دو بازیکن ایرانی خود سامان قدوس و شهریار مغانلو اضافه کند. سام دلیری در حال حاضر در امارات به سر می‌برد و اگر مشکل خاصی پیش نیاید او ظرف امروز و فردا قراردادش را با باشگاه اماراتی امضا خواهد کرد. در روزهای گذشته مهدی قایدی ملی‌پوش کشورمان از اتحاد کلبا جدا شده و به النصر پیوسته بود.

* تیم فوتبال شمس‌آذر قزوین پس از کسب رتبه سیزدهم جدول لیگ برتر با سید مهدی رحمتی، تمرینات خود برای لیگ بیست‌وپنجم را با سرمربیگری وحید رضایی استارت زده است. باشگاه شمس‌آذر تاکنون برای فصل جدید از صائب محبی و امیرمحمد محکم‌کار به‌عنوان بازیکنان جدید خود رونمایی کرده است. از این باشگاه خبر می‌رسد که داریوش شجاعیان و حامد بحیرایی، بازیکنان فصل گذشته هوادار و استقلال خوزستان نیز به توافق نهائی با شمس‌آذر رسیده‌اند و به‌زودی از این دو خرید رونمایی می‌شود.

* چند روز بعد از جدایی احسان حاج‌صفی از آِک یونان، حالا خبرهایی درباره بازگشت این بازیکن به سپاهان شنیده می‌شود. احسان حاج‌صفی بعد از چهار سال حضور در آِک یونان سرانجام از این تیم جدا شد، ولی هنوز مقصد بعدی این بازیکن مشخص نشده است. با این حال خبرهایی مبنی بر بازگشت کاپیتان سابق تیم ملی به سپاهان مطرح شده است و ظاهراً مدیران این باشگاه با وی تماس گرفته‌اند. در چند روز گذشته شایعاتی درباره مذاکره حاج‌صفی با استقلال هم مطرح شده بود.

آگهی موضوع ماده ۳ قانون و ماده ۱۳ آئین نامه قانون تعیین تکلیف وضعیت ثبتی اراضی و ساختمانهای فاقد سند رسمی

برابر رای شماره ۱۴۰۴۶۰۳۰۹۰۰۲۰۰۰۸۷۹- ۱۴۰۴/۰۳/۲۱ هیئت اول / دوم موضوع قانون تعیین تکلیف وضعیت ثبتی اراضی و ساختمانهای فاقد سند رسمی مستقر در واحد ثبتی حوزه ثبت ملک تاکستان تصرفات مالکانه بلامعارض متقاضی آقای حسین خدادادی فرزند اکبر بشماره شناسنامه ۴۳۱۰۴۷۲۱۸۴ صادره از در ششدانگ یکقطعه زمین مزروعی به مساحت ۴۹۰۲۶ متر مربع مفروز از پلاک شماره ۴ اصلی واقع در بخش ۶ حوزه ثبت ملک تاکستان موسوم به اسفروربن محرز گردیده است. لذا به منظور اطلاع عموم مراتب در دو نوبت به فاصله ۱۵ روز آگهی می‌شود در صورتی که اشخاص نسبت به صدور سند مالکیت متقاضی اعتراضی داشته باشند می‌توانند از تاریخ انتشار اولین آگهی به مدت دو ماه اعتراض خود را به این اداره تسلیم و پس از اخذ رسید ظرف مدت یک ماه از تاریخ تسلیم اعتراض دادخواست خود را به مراجع قضائی تقدیم نمایند. بدیهی است در صورت انقضای مدت مذکور و عدم وصول اعتراض طبق مقررات سند مالکیت صادر خواهد شد.(شناسه آگهی: ۱۹۶۶۴۰۰)

تاریخ انتشار نوبت اول:۲۹ / ۴ / ۱۴۰۴ تاریخ انتشار نوبت دوم:۱۳ / ۵ / ۱۴۰۴

مسعود رحمانی- رئیس ثبت اسناد و املاک تاکستان

آگهی موضوع ماده ۳ قانون و ماده ۱۳ آئین نامه قانون تعیین تکلیف وضعیت ثبتی اراضی و ساختمانهای فاقد سند رسمی

برابر رای شماره ۱۴۰۴۶۰۳۰۹۰۰۲۰۰۰۸۸۰- ۱۴۰۴/۰۳/۲۱ هیئت اول/ دوم موضوع قانون تعیین تکلیف وضعیت ثبتی اراضی و ساختمانهای فاقد سند رسمی مستقر در واحد ثبتی حوزه ثبت ملک تاکستان تصرفات مالکانه بلا معارض متقاضی آقای اکبر خدادادی فرزند محمد بشماره شناسنامه ۶۹۷۳ صادره از در ششدانگ یکقطعه زمین مزروعی به مساحت ۷۲۰۸.۳ متر مربع مفروز از پلاک شماره ۴ اصلی واقع در بخش ۶ حوزه ثبت ملک تاکستان موسوم به اسفروربن محرز گردیده است لذا به منظور اطلاع عموم مراتب در دو نوبت به فاصله ۱۵ روز آگهی می‌شود در صورتی که اشخاص نسبت به صدور سند مالکیت متقاضی اعتراضی داشته باشند می‌توانند از تاریخ انتشار اولین آگهی به مدت دو ماه اعتراض خود را به این اداره تسلیم و پس از اخذ رسید ظرف مدت یک ماه از تاریخ تسلیم اعتراض دادخواست خود را به مراجع قضائی تقدیم نمایند. بدیهی است در صورت انقضای مدت مذکور و عدم وصول اعتراض طبق مقررات سند مالکیت صادر خواهد شد.(شناسه آگهی: ۱۹۶۶۴۰۷)

تاریخ انتشار نوبت اول:۲۹ / ۴ / ۱۴۰۴ تاریخ انتشار نوبت دوم:۱۳ / ۵ / ۱۴۰۴

مسعود رحمانی- رئیس ثبت اسناد و املاک تاکستان

پایان کار ۴ آزادکار ایران در مجارستان با کسب ۳ مدال برنز

خارج از چرخه انتخابی و با تصمیم سرمربی تیم ملی یزدانی مسافر مسابقات کشتی قهرمانی جهان شد

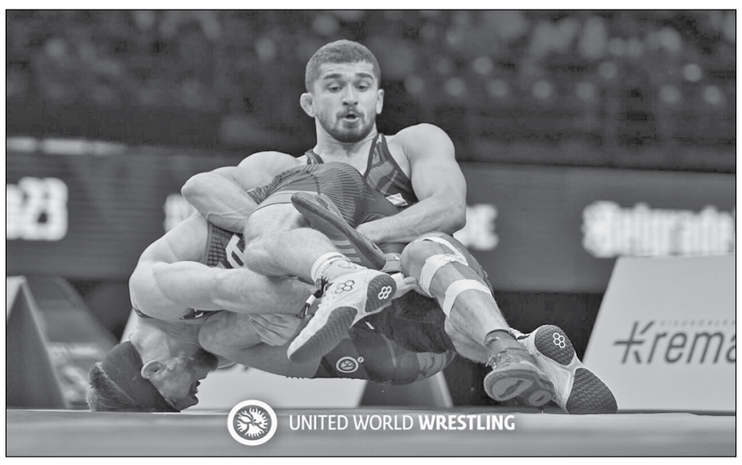

سرویس ورزشی-

امیرمحمد یزدانی با تصمیم سرمربی تیم ملی و خارج از چرخه انتخابی به ترکیب نهائی تیم ملی کشتی آزاد راه یافت.

رقابت‌های بین‌المللی کشتی جام امره پولیاک و یانوش وارگا به‌عنوان چهارمین و آخرین مرحله رنکینگ اتحادیه جهانی روزهای ۲۶ و ۲۷ تیرماه در شهر بوداپست مجارستان برگزار شد. در روز پایانی رقابت‌های کشتی آزاد رنکینگ اتحادیه جهانی کشتی در مجارستان، در وزن ۸۶ کیلوگرم علی سوادکوهی در دور نخست با نتیجه ۸ بر ۳ پاتریک پوئسپویکی از مجارستان را مغلوب کرد. وی در دور دوم با نتیجه ۱۰ بر صفر تاریل گافریندیشویلی از گرجستان را شکست داد.سوادکوهی در دور بعد و در مرحله یک چهارم نهائی با نتیجه ۵ بر صفر رحیم ماگامادوف از فرانسه را از پیش رو برداشت و به مرحله نیمه نهائی راه یافت. وی در این مرحله با نتیجه ۷ بر ۳ و ضربه فنی مغلوب ماگومدحبیب کادجیمامدوف دارنده مدال نقره المپیک از بلاروس شد و به دیدار رده‌بندی رفت. وی در این دیدار با نتیجه ۳ بر صفر نورجان عیسی گالیف از قزاقستان را شکست داد و به مدال برنز دست یافت.

سینا خلیلی در ۷۰ و فریبرز بابایی در وزن ۷۹ کیلوگرم دیگر نمایندگان ایران در این رقابت‌ها بودند که به مدال برنز رسیدند. عباس ابراهیم‌زاده در وزن ۷۰ کیلوگرم نیز پنجم شد.

تکلیف وزن ۷۰ کیلوگرم روشن شد

با نتایجی که در مجارستان به‌دست آمد و در وزن ۷۰ کیلوگرم سینا خلیلی و عباس ابراهیم‌زاده عملکرد خوبی نداشتند، کادر فنی تصمیم گرفت امیرمحمد یزدانی را به تیم ملی دعوت کند تا او نماینده ایران در مسابقات قهرمانی جهان ۲۰۲۵ باشد. امیرمحمد یزدانی دارنده دو مدال نقره جهان در وزن ۷۰ کیلوگرم که امسال تصمیم گرفت شانس خود را در وزن المپیکی ۷۴ کیلوگرم آزمایش کند، بعد از قهرمانی در جام تختی با تصمیم کادرفنی بار دیگر با یونس امامی در چالش انتخابی قرار گرفت و با شکست برابر او در تورنمنت مغولستان دوبنده تیم ملی در این وزن را از دست داد.

اما در روزهای اخیر که قرار بود تکلیف وزن ۷۰ کیلوگرم در تورنمنت مجارستان مشخص شود، نه تنها امیرمحمد یزدانی در این اعزام حضور نداشت، بلکه با شکست سینا خلیلی و عباس ابراهیم‌زاده، دو جوان اعزامی این وزن و نرسیدن آن‌ها به فینال کادر فنی تصمیم جدیدی گرفت. طبق اعلام پژمان درستکار با توجه به عملکرد ضعیف دو کشتی‌گیر اعزامی و همچنین مصدومیت یزدانی که باعث عدم اعزام او به مجارستان شد، کادرفنی تصمیم گرفته که امیرمحمد یزدانی را بدون هیچ انتخابی دیگری برای وزن ۷۰ کیلوگرم مسابقات جهانی اعزام کند. به هر حال با وجود تجربه بالای امیرمحمد یزدانی و کارنامه نسبتا موفق او در سال‌های اخیر، به نظر می‌رسد انتخاب کشتی‌گیر وزن ۷۰ کیلوگرم کاملا بدون توجه به چرخه انتخابی انجام شده است.

یزدانی چگونه ملی‌پوش شد؟!

امیرمحمد که در اوج جوانی موفق به کسب ۲ عنوان نایب قهرمانی جهان شد از جمله نفراتی است که سودای المپیک ۲۰۲۸ را در سر می‌پروراند و برای این مهم تصمیم به تغییر وزن گرفت، تغییر وزنی که برای وی زیاد خوشایند نبود. یزدانی ابتدا در لیگ پادوبنی برابر سیداکوف نامدار شکست سختی را تجربه کرد اما در فینال جام تختی برابر یونس امامی عملکرد تحسین‌برانگیزی داشت. قهرمانی در جام تختی موجب شد تا تنور رقابت یزدانی و امامی داغ و به مسابقات رنکینگ‌دار مغولستان کشیده شود جایی که تجربه امامی بر هنرنمایی یزدانی چربید و ملی‌پوش لرستانی کشتی ایران مسافر زاگرب شد.

یزدانی از اردو دور ماند و همگان تصور می‌کردند که وی غایب رقابت‌های جهانی خواهد بود اما این پایان داستان نبود زیرا سینا خلیلی و عباس ابراهیم‌زاده نفراتی بودند که در پروسه طولانی چرخه انتخابی تیم ملی به مراحل پایانی رسیدند اما عملکرد آنان در رقابت‌های بین‌المللی مجارستان و در برخورد با بزرگان کشتی جهان مورد قبول کادر فنی و فدراسیون‌نشین‌ها نبود عملکردی که در نهایت پای یزدانی جوان را به اردو تیم ملی باز کرد. شکست ۲ نماینده ایران در مجارستان کادر فنی را مجاب کرد تا چرخه انتخابی تیم ملی را وتو کند. وتوی چرخه انتخابی تیم ملی و انتخاب یزدانی بدون حضور در چرخه وزن ۷۰ کیلوگرم از سوی پژمان درستکار هر چند که تصمیمی انتقادآمیز بود و بسیاری آن را تحمیل نظر شخصی بر روند انتخابی می‌دانند اما واقعیت‌هایی در پشت این تصمیم بود که می‌تواند مربی تیم ملی را در آینده تبرئه کند.

یکی از این واقعیت‌ها تجربه یزدانی در اوج جوانی است.

او در ۲۴ سالگی یک مهره باتجربه به شمار می‌رود که سابقه پیکار با بزرگان این رشته را در کارنامه دارد. کسب ۲ عنوان نایب قهرمانی جهان و مدال طلای قهرمانی آسیا از یزدانی یک مهره قابل اعتماد ساخته است. در سوی دیگر نیز خلیلی و ابراهیم‌زاده در آزمون‌های بزرگ و برابر رقبای خارجی، موفق عمل نکردند و باید خود را برای مسابقات امیدهای جهان و بازی‌های همبستگی کشورهای اسلامی آماده کنند. خلیلی سال ۲۰۲۴ در رقابت‌های جهانی اوزان غیر المپیکی جایگزین یزدانی مصدوم شد اما نتوانست در تیرانا عملکرد مطلوبی از خود به جای بگذارد. البته نباید از پیروزی درخشان سینا خلیلی در جریان لیگ برتر مقابل امیرمحمد یزدانی گذشت.

واقعیت دیگر آن است که تیم ملی کشتی آزاد ایران که به گواه بسیاری از کارشناسان اکنون شانس نخست قهرمانی جهان به شمار می‌رود جای تجربه اندوزی نیست بلکه انتظار از ستاره‌های این رشته تنها کسب سکوی جهانی در بخش انفرادی و تیمی است. درستکار نیز با علم به این مهم انتقادها را به جان خرید و با اضافه کردن یکی از عنوان‌دارهای جهان به تیم، راهبرد خود را بر فتح سکوی نخست جهانی تعریف کرد.البته این ریسک برای مربی تیم ملی ممکن است شمشیر دولبه‌ای باشد که در شهریورماه سمت و سوی انتقادات را به سوی وی برگرداند. با انتخاب یزدانی به عنوان ملی‌پوش وزن ۷۰ کیلوگرم، اکنون کادر فنی باید درخصوص وزن ۷۹ کیلوگرم تصمیم بگیرند. در این وزن فریبرز بابایی به مسابقات مجارستان اعزام شده بود اما نتوانست به فینال رقابت‌ها راه پیدا کند. مهدی یوسفی و محمد نخودی دیگر مدعیان این وزن به شمار می‌روند.

اسامی تیم ملی کشتی آزاد ایران در مسابقات قهرمانی جهان به شرح زیر است

۵۷ کیلوگرم: علی مؤمنی (مازندران)، ۶۱ کیلوگرم: احمد محمدنژاد جوان (خراسان رضوی)، ۶۵ کیلوگرم: رحمان عموزاد خلیلی (مازندران)، ۷۰ کیلوگرم: امیرمحمد یزدانی (مازندران)، ۷۴ کیلوگرم: یونس امامی (تهران)، ۷۹ کیلوگرم: مهدی یوسفی(تهران) یا محمد نخودی (مازندران)، ۸۶ کیلوگرم: کامران قاسمپور (مازندران)، ۹۲ کیلوگرم: امیرحسین فیروزپور (مازندران)، ۹۷ کیلوگرم: امیرعلی آذرپیرا (تهران)، ۱۲۵ کیلوگرم: امیرحسین زارع (مازندران).

آغاز لیگ برتر والیبال از اواسط مهر

رئیس سازمان لیگ والیبال از برنامه‌ریزی بر اساس حضور ۱۲ تیم در لیگ برتر خبر داد و گفت اگر تیمی در مهلت مقرر اعلام آمادگی نکند، جایگزینی آن به تصمیم هیئت‌رئیسه فدراسیون سپرده خواهد شد.

رقابت‌های فصل گذشته لیگ برتر والیبال با حضور ۱۳ تیم برگزار شد که میانه فصل تیم سپهر صدرای مشهد به دلیل مشکلات مالی و غیبت در دو بازی از سوی سازمان لیگ کنار گذاشته شد و در نهایت رقابت‌های لیگ والیبال با ۱۲ تیم پیگیری و به دلیل کنار گذاشتن یک تیم شرایط و برنامه‌ریزی مسابقات هم تا حدودی دستخوش تغییر شد.

لیگ والیبال ایران سال‌هاست با موضوع تعداد تیم‌های شرکت‌کننده چالش دارد، معمولاً لیگ‌های معتبر و حرفه‌ای دنیا براساس تعداد زوج تیم‌ها، برنامه‌ریزی می‌کنند و همین موضوع هم باعث می‌شود مسابقات به صورت منظم و بدون نقص برگزار شود. اما در لیگ ایران هیچ زمانی تعداد تیم‌های شرکت‌کننده یک عدد ثابت نیست و ممکن است همانند این دوره با ۱۳ تیم آغاز و در میانه فصل به ۱۲ تیم برسد.

فصل جدید لیگ برتر والیبال ایران از اوایل مهرماه قرار است برگزار شود که اولتیماتوم سازمان لیگ به باشگاه‌ها برای اعلام آمادگی شرکت در لیگ برتر مردان بود و حالا اصلی‌ترین سؤال این است که لیگ برتر والیبال امسال قرار است با چند تیم برگزار شود. موضوع تعداد تیم‌های شرکت‌کننده در لیگ والیبال سال‌هاست به یک چالش تبدیل شده، معمولاً لیگ‌های معتبر و حرفه‌ای دنیا براساس تعداد زوج تیم‌ها، برنامه‌ریزی می‌کنند و همین موضوع هم باعث می‌شود مسابقات به صورت منظم و بدون نقص برگزار شود. اما در لیگ ایران هیچ زمانی تعداد تیم‌های شرکت‌کننده یک عدد ثابت نیست و دوره قبل با ۱۳ تیم آغاز و در میانه فصل با ۱۲ تیم مسابقات به پایان رسید.

جبار قوچان‌نژاد رئیس سازمان لیگ برتر والیبال درباره لیگ برتر والیبال ایران گفت: ما تا به حال دو فرصت به باشگاه‌های لیگ برتری برای اعلام حضور در لیگ برتر زمان دادیم و روز ۲۲ تیرماه به باشگاه‌ها برای حضور در لیگ برتر اولتیماتوم دادیم که تا الان بیشتر از ۷ مورد برای حضور در لیگ برتر اعلام آمادگی کردند. حضور برخی از باشگاه‌ها برای ما مسجل بود اما باید به صورت رسمی به سازمان لیگ اعلام می‌کردند. حضور برخی از تیم‌ها هم برای ما نامشخص بود که به آن‌ها اولتیماتوم دادیم تا تکلیف را مشخص کنند تا در مورد آن‌ها تصمیم‌گیری کنیم. وی گفت: در صورتی که تیم‌ها برای حضور در لیگ تعیین تکلیف نکنند تصمیم‌گیری در مورد حذف و جایگزین آن‌ها به هیئت‌رئیسه فدراسیون و هیئت‌رئیسه سازمان لیگ سپرده می‌شوند. ما مبنا را بر ۱۲ تیم گذاشتیم و بر اساس آن پیش می‌رویم و برنامه‌ریزی‌ها طبق ۱۲ تیم پیش می‌رود.

انتخاب رئیس فدراسیون کاراته در یک رقابت میلیمتری

با رای اعضای مجمع، مسعود رهنما برای ۴ سال رئیس فدراسیون کاراته شد.

مجمع انتخاباتی فدراسیون کاراته، صبح دیروز به ریاست سیدمحمد شروین اسبقیان معاون توسعه ورزش قهرمانی و حرفه‌ای وزارت ورزش و جوانان، مهدی علی‌نژاد دبیرکل کمیته ملی المپیک و اعضای مجمع در سالن استاد فارسی آکادمی ملی المپیک برگزار شد. برای حضور در مجمع انتخاباتی فدراسیون کاراته، صلاحیت بهرام آقاخانی، احمد شقاقی، سیدحسن طباطبایی، احمد مبارکی، سعید نصرالهی، اسماعیل جبله، علیرضا خسروی، مسعود رهنما، محمد سرکوهکی، هومان عسگری، محمدمهدی عطایی، علی قاسمی و یونس مظلومی احراز شده بود.

پیش از آغاز فرآیند انتخابات، بهرام آقاخانی، اسماعیل جبله، احمد شقاقی، هومان عسگری، محمدمهدی عطایی، علی قاسمی، سعید نصرالهی، احمد مبارکی و یونس مظلومی از حضور در انتخابات انصراف دادند.

از این نفرات هومان عسگری و سعید نصراللهی به نفع مسعود رهنما کناره‌گیری کردند. احمد شقاقی نیز در شرایطی در مجمع حضور نداشت که پیش از آغاز مجمع در آکادمی ملی المپیک دیده شد. با انصراف ۹ کاندیدای ریاست فدراسیون کاراته در نهایت انتخاب میان سیدحسن طباطبایی، مسعود رهنما، علیرضا خسروی و محمد سرکوهکی برگزار شد. پس از فرآیند رای‌گیری، سیدحسن طبایی موفق به کسب ۲۳ رای و مسعود رهنما موفق به کسب ۲۲ رای از ۴۵ رای ماخوذه شدند تا انتخابات به دور دوم کشیده شود. در نهایت در دوم انتخابات، مسعود رهنما با کسب ۲۳ رای به عنوان رئیس جدید فدراسیون کاراته انتخاب شد. سیدحسن طباطبایی نیز ۲۲ رای کسب کرد.

مسعود رهنما پس از انتخاب به عنوان رئیس فدراسیون کاراته، از رئیس مجمع درخواست کرد تا برای انتخاب نواب رئیس، خزانه‌دار و کارشناسان خبره در جلسه بعدی مجمع فدراسیون کاراته تصمیم‌گیری شود. موضوعی که با رای اعضای مجمع به تصویب رسید. در رای‌گیری برای حضور نماینده هیئت‌های استانی در هیئت‌رئیسه فدراسیون کاراته نیز محمدمهدی عطایی، اسماعیل جبله و نرگس افضلی کاندید شدند که عطایی با کسب ۲۵ رای به عنوان نماینده هیئت‌های استانی به هیئت‌رئیسه راه یافت.

درخشش پدیده ۱۴ ساله شطرنج ایران

سینا موحد با شکست ستارگان شطرنج جهان، به عنوان قهرمانی مسابقات تایتلد تیوزدی دست یافت.

در جریان رقابت‌های آنلاین شطرنج تایتلد تیوزدی که با حضور ستارگان بزرگ جهانی این رشته برگزار شد، سینا موحد پدیده و استاد بزرگ ۱۴ ساله و خوزستانی ایران موفق شد با پیروزی مقابل حریفان، عنوان قهرمانی را از آن خود کند. او در این رقابت‌ها با پیروزی در تمامی مراحل به فینال رسید و در بازی نهائی، مقابل «الکسی سارانا» ۹.۵ امتیازی قرار گرفت. پدیده ایرانی در این بازی موفق به شکست حریف خود شد تا با ۱۰ امتیاز عنوان قهرمانی را به دست آورد.

موحد با عملکرد خیره‌کننده خود جایزه ۱۰۰۰ دلاری این مسابقات را به دست آورد و جواز حضور در مسابقات گرندپری تایتلد تیوزدی را نیز کسب کرد.

فرد جدیدی به انتخابات بدنسازی اضافه نخواهد شد

اسبقیان: تکلیف ۴۵ هزار دلار گمشده کاراته مشخص می‌شود

معاون توسعه ورزش قهرمانی و حرفه‌ای وزارت ورزش و جوانان گفت: وزارت ورزش به انتخابات فدراسیون کاراته احترام می‌گذارد و از رهنما حمایت خواهد کرد.

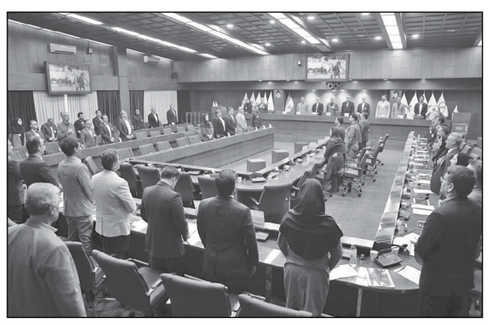

سید محمدشروین اسبقیان پس از پایان دور دوم رأی‌گیری در مجمع انتخاباتی فدراسیون کاراته و انتخاب مسعود رهنما به عنوان رئیس جدید این فدراسیون اظهار داشت: باید به رهنما تبریک بگویم که از همکاران وزارت ورزش است. رهنما از قهرمانان، مربیان و خانواده کاراته است. همچنین اتفاق خوبی است که افراد استخوان خرد کرده در رأس فدراسیون قرار داشته باشند. وزارت به انتخابات احترام می‌گذارد و از رهنما حمایت خواهد کرد. امیدوارم چهار سال خوبی را پشت‌سر بگذاریم؛ چرا که برای ما خیلی مهم است.

معاون وزیر ورزش عنوان کرد: کاراته باید سیر صعودی داشته باشد و موضوعات فرهنگی برای وزارت ورزش خیلی مهم است. امیدوارم رهنما با یک تیم جدی، کار را پر قدرت شروع کند. توجه ویژه به ورزش بانوان سیاست جدی دنیامالی است. ما در این بخش زیر سؤال قرار می‌گیریم، اما دیدگاه مقام معظم رهبری و مقامات وزارت ورزش و کمیته ملی المپیک توجه جدی به ورزش بانوان است.

وی درباره ابهامات فراوان در دوران حضور صوفی به عنوان سرپرست فدراسیون از جمله دلارهای گمشده در سفر اخیر به ازبکستان و مشخص نشدن تکلیف این موضوع گفت: اعضای مجمع این موضوع را مورد توجه قرار می‌دهند. بالاخره او زحمات زیادی کشیده و نمی‌توانیم قضاوتی درخصوص اینکه موضوع چه بوده است، داشته باشیم. حتماً سرپرست کاراته در دوران مدیریتش مطمئن هستیم که زحمت کشیده و تلاش کرده، اما رئیس فدراسیون موضوعات مالی را مورد بررسی قرار می‌دهد. در واقع همه چیز بررسی خواهد شد. ما در وزارت ورزش اجازه نمی‌دهیم ابهامی وجود داشته باشد. او زحمت کشیده و من هم وظیفه خودم می‌دانم که از او تشکر کنم. اسبقیان در پاسخ به این سؤال خبرنگار تسنیم مبنی بر اینکه «پس این ۴۵ هزار دلار جزو تعهدات رئیس جدید فدراسیون کاراته است؟» گفت: این موضوع بررسی می‌شود. فدراسیون مکانیزم‌های بررسی و بازرسی دارد. سیستم نظارتی وزارت ورزش بررسی می‌کند. تا بررسی نشود و به نتیجه نرسد، نباید اظهار نظر کنیم.

معاون وزیر ورزش درباره تعویق انتخابات فدراسیون بدنسازی و در پاسخ به اینکه آیا قرار است افراد جدیدی به انتخابات اضافه شوند؟ گفت: ثبت‌نام که انجام شده و بررسی کرده و زمان انتخابات را اعلام می‌کنیم. من بارها این را گفته‌ام که به خاطر ابهاماتی که به وجود آمده بود و همچنین اختلال در سامانه‌ها و موضوع شفافیت در معرفی نمایندگان باشگاه‌ها، مجبور شدیم انتخابات را به تعویق بیندازیم. قرار نیست فرد جدیدی به انتخابات اضافه شود. اسبقیان درباره انتخابات فدراسیون اتومبیلرانی گفت: این انتخابات ۶ مرداد و انتخابات فدراسیون اسکی هم ۳۰ تیر ماه برگزار می‌شود. وی درباره پیگیری حادثه‌ای که در پیست اتومبیلرانی رخ داد و منجر به فوت یک عکاس شد، گفت: آخرین بحث این بود که تعدادی از دست‌اندرکاران تعلیق شدند. همچنین یک بحث کارشناسی حقوقی داریم و یکی از کارشناسان نظر تخصصی خود را داده است، دو نفر دیگر هم باید نظر بدهند تا ان‌شاءالله تصمیم نهائی گرفته شود.

وضعیت بد تیم ملی بوکس در آستانه مسابقات قهرمانی جهان

در حالی که تنها کمتر از دو ماه تا آغاز رقابت‌های جهانی بوکس ۲۰۲۵ باقی مانده، تیم ملی ایران در شرایطی نامطلوب و بدون برنامه منسجم آماده حضور در این رویداد مهم می‌شود.

مسابقات قهرمانی جهانی بوکس طبق اعلام فدراسیون جهانی، شهریور سال جاری به میزبانی انگلیس برگزار خواهد شد، اما نه تنها هنوز خبری از اردوهای منظم و مسابقات تدارکاتی نیست، بلکه روند آماده‌سازی تیم ملی با تغییرات مکرر کادر فنی، وارد فاز تازه‌ای از بی‌ثباتی شده است.در ماه‌های اخیر، مربی کوبایی به ایران دعوت شد و انتظار می‌رفت با حضور او تیم ملی شرایط بهتری را تجربه کند. با این حال، در طول مدت فعالیت او، تنها یکی دو اردوی پراکنده برگزار شد که کیفیت و انسجام لازم را نداشتند.

در نهایت، همکاری این مربیان از جمله فونتانا، الوی تورس و... نیز به پایان رسید و همایون امیری به عنوان سرمربی جدید تیم ملی منصوب شد؛ تغییری که در فاصله کم باقی‌مانده تا مسابقات جهانی، کار را برای تیم ملی سخت‌تر می‌کند. نکته نگران‌کننده دیگر، غیبت چهره‌های باتجربه در ترکیب فعلی تیم ملی است، موضوعی که با شعار جوان‌گرایی توجیه شده، اما این پرسش را ایجاد می‌کند که آیا این نوع جوان‌گرایی برنامه‌ریزی‌شده و هدفمند بوده یا حاصل بی‌برنامگی در سیستم فعلی است؟

در کنار این مسائل، نبود هیچ مسابقه تدارکاتی داخلی یا خارجی تا این لحظه، ضربه‌ای جدی به روند آماده‌سازی ملی‌پوشان وارد کرده است. در فضای حرفه‌ای بوکس، حضور در رینگ پیش از رویدادهای مهم، برای آمادگی روحی و فنی ورزشکاران حیاتی است، اما ظاهراً بوکس ایران قرار است بدون هیچ‌گونه محک جدی وارد مسابقات جهانی شود. بوکس ایران در سال ۲۰۱۹ با مدال برنز دانیال شه‌بخش در رقابت‌های جهانی، تاریخی‌ترین نتیجه خود را ثبت کرد. حالا با توجه به شرایط فعلی، نه‌تنها نشانه‌ای از تکرار آن موفقیت دیده نمی‌شود، بلکه بیم آن می‌رود که تیم ملی با نتایجی ناامیدکننده بازگردد. این در حالی است که در سال‌های اخیر، میلیاردها تومان برای جذب مربیان خارجی هزینه شده اما خروجی قابل قبولی از آن دیده نشده است.

شاید لازم باشد فدراسیون بوکس بازنگری جدی در سیاست‌های فنی و مدیریتی خود داشته باشد؛ از جمله: ۱- تشکیل فوری و مستمر اردوهای منسجم در تهران یا کمپ‌های استاندارد ۲- دعوت مجدد از چهره‌های باتجربه برای ایجاد توازن در ترکیب تیم ۳- برگزاری چند مسابقه تدارکاتی داخلی و خارجی در بازه زمانی باقی‌مانده و ۴-