آمریکا

افزایش مرگ‌ومیر کودکان با اسلحه

آمارها نشان می‌دهد که از سال ۲۰۱۰ تاکنون بیش از ۷هزار کودک در آمریکا براثر جراحت‌های ناشی از شلیک گلوله جان خود را از دست داده‌اند.

به‌گزارش خبرگزاری میزان، نتایج یک مطالعه جدید که در مجله پزشکی JAMA Pediatrics آمریکا منتشر شده، نشان می‌دهد که تعداد مرگ‌ومیر کودکان با اسلحه در آمریکا از سال ۲۰۱۰ از ۷هزار نفر فراتر رفته است. براساس داده‌ها، بیشترین آمار مرگ‌ومیر کودکان با اسلحه مربوط به ایالت‌هایی بوده که قوانین کمتری در مورد اسلحه گرم دارند. این مطالعه که روندها را از سال ۲۰۱۱ تا ۲۰۲۳ بررسی کرده، نشان می‌دهد که گروهی از ایالت‌ها با سهل‌گیرانه‌ترین مقررات اسلحه گرم، بیش از ۶هزار مورد از این مرگ‌ومیرها را به خود اختصاص داده‌اند. هزار و ۴۲۴ مورد دیگر مرگ‌ومیر با اسلحه گرم نیز در همان گروه از ایالت‌ها شناسایی شد که نشان می‌دهد قوانین سهل‌گیرانه اسلحه نقش مهمی در افزایش مرگ‌ومیر در میان کودکان و نوجوانان صفر تا ۱۷ساله داشته است. این یافته‌ها نابرابری‌های آشکاری را در نتایج براساس رویکردهای متفاوت قانونگذاری به سلاح گرم برجسته می‌کند. گزارش JAMA Pediatrics نگرانی‌ها را درمورد چگونگی تلاقی قوانین مربوط به سلاح گرم آمریکا و ایمنی کودکان تقویت می‌کند و نتیجه می‌گیرد که چارچوب‌های قانونی ضعیف در هزاران مرگ قابل پیشگیری نقش داشته‌اند. نویسندگان این مطالعه استدلال می‌کنند که تقویت محدودیت‌های سلاح گرم گامی حیاتی در معکوس کردن روند مرگ کودکان با اسلحه در آمریکا است. در خبری مرتبط از آسوشیتدپرس (AP)، ۱۶ ایالت آمریکا دادخواستی فدرال برای جلوگیری از بازگشت ماشه‌های تنظیم مجدد اجباری روی تفنگ‌های نیمه‌خودکار ارائه کرده‌اند. ماشه‌های تنظیم مجدد دستگاه‌هایی هستند که به اسلحه‌ها اجازه می‌دهند سریع‌تر، تقریباً مانند سلاح‌های خودکار، شلیک کنند. در این دادخواست گفته شده که بازگرداندن این ماشه‌ها قانون فدرال را نقض می‌کند، امنیت عمومی را تهدید می‌کند و خطر تشدید خشونت با اسلحه را در سراسر آمریکا به‌همراه دارد. این ایالت‌ها استدلال می‌کنند که کاهش محدودیت‌های فدرال درمورد اجزای سلاح گرم، جراحت‌ها و مرگ‌ومیر ناشی از اسلحه، از جمله در میان کودکان را تشدید می‌کند.

هند

٤ کشته و ۹ زخمی بر اثر سقوط مسافران از قطار

حداقل چهار مسافر پس از سقوط از یک قطار محلی در حال حرکت در ایالت مهاراشترا در غرب هند کشته و ۹ نفر دیگر زخمی شدند.

به گزارش خبرگزاری مهر به نقل از ایندیاتودی، این حادثه در نزدیکی ایستگاه راه‌آهن مومبرا در منطقه تانه، حدود ۴۴ کیلومتری شمال‌غربی بمبئی، مرکز مهاراشترا، رخ داد. به گفته مقامات راه‌آهن، مسافرانی که از یکی از قطار محلی آویزان بودند با مسافرانی که به‌طور مشابه از جهت مخالف می‌آمد، چسبیده بودند، برخورد کردند. یک مقام ارشد بهداشتی، گفت: به‌دلیل عبور نزدیک دو قطار از کنار یکدیگر، مسافرانی که در بیرون آویزان بودند، سقوط کردند. سیزده نفر زخمی شدند که از این تعداد، چهار نفر جان باختند. مجروحان وخیم برای درمان منتقل شدند. هفت بیمار در حال حاضر در بیمارستان چاتراپاتی شیواجی ماهاراج بستری هستند و تحقیقات و درمان آنها در حال انجام است.

مدیر ارشد روابط عمومی راه آهن مرکزی، به رسانه‌ها گفت که این یک تصادف نبوده است. اعتقاد بر این است که این حادثه به دلیل ازدحام بیش از حد در قطار بوده است. مقامات دستور تحقیق در مورد این حادثه را داده‌اند.

اجرای حکم قطع ید ۲ سارق حرفه‌ای در اصفهان به دلیل سابقه محکومیت‌های متعدد

رئیس کل دادگستری استان اصفهان از اجرای حکم قطع ید دو سارق حرفه‌ای در محل زندان مرکزی اصفهان خبر داد.

به گزارش روابط عمومی دادگستری کل استان اصفهان: حجت‌الاسلام والمسلمین اسداله جعفری گفت: حکم قطع ید دو سارق حرفه‌ای که در اصفهان دارای محکومیت‌های متعدد مشارکت در سرقت‌های حدی و تعزیری و همچنین جرائمی همچون تخریب و ایراد صدمه عمدی بودند، به اجرا درآمد. جعفری افزود: پرونده این دو محکوم پس از سیر مراحل قانونی در دادسرا، دادگاه بدوی و دادگاه تجدیدنظر استان، با تایید نهائی و قطعیت حکم در دیوان عالی کشور به مرحله اجرا درآمد. وی با اشاره به اهمیت و حساسیت جرائمی همچون سرقت و اثرات مخرب و منفی اجتماعی آن و تهدید امنیت عمومی و روانی در جامعه هشدار داد: دستگاه قضائی با مخلان نظم و امنیت و افرادی که به هر شکل با ارتکاب جرایمی همچون انواع سرقت موجب ایجاد تهدید امنیت و ناامنی جامعه می‌شوند، با صدور احکام قاطع قضائی با جدیت برخورد می‌کند.

پاک
آگهی مناقصه عمومی
خرید مواد اولیه و بسته‌بندی
نوبت اول

۱- شرکت لبنیات پاستوریزه پاک (سهامی عام) به عنوان مناقصه‌گزار در نظر دارد خرید مواد اولیه و بسته‌بندی خود را از طریق برگزاری مناقصه عمومی به یکی از اشخاص حقیقی یا حقوقی واجد شرایط واگذار نماید.
۲- مهلت ارائه پیشنهادات از تاریخ درج آگهی (۱۴۰۴/۰۳/۲۱) به مدت ۱۰ روز (حتی در روزهای تعطیل) می‌باشد. لذا پیشنهاد دهندگان می‌بایست اسناد مربوطه را در پاکت در بسته، به تهران، کیلومتر ۳ اتوبان فتح، زیرپل شیر پاستوریزه، شرکت لبنیات پاستوریزه پاک، واحد حراست شرکت لبنیات پاستوریزه به شماره تماس ۶۰۹۴۳۳۰۳-۰۲۱ تحویل و رسید دریافت نمایند. میزان سپرده در اسناد عمومی و خصوصی مناقصه درج گردیده است که می‌بایست به صورت چک رمزدار، ضمانت بانکی شرکت در مزایده دو ماهه در وجه شرکت لبنیات پاستوریزه پاک (سهامی عام) یا برداشت از طلب که به تأیید معاونت محترم مالی و اقتصادی شرکت رسیده باشد.
۳ - محل دریافت اسناد شرکت در مناقصه جهت اخذ اوراق و شرایط شرکت در مناقصه به سایت www.pakdairy.com یا به‌صورت حضوری به آدرس تهران کیلومتر۳ بزرگراه فتح کد پستی ۱۳۸۷۶۹۵۸۱۱ شرکت لبنیات پاستوریزه پاک واحد بازرگانی آقای سرکان‌پور مراجعه نمایند.

شرکت توسعه منابع انرژی توان(صبا باتری)
آگهی مناقصه عمومی
گروه صنعتی شهید درخشان در نظر دارد مقدار ۱۰۰ تن سلفون بسته‌بندی با عرض ۵۰ سانتی مورد نیاز خود را از طریق برگزاری مناقصه عمومی از تامین کنندگان واجد شرایط خریداری نماید.
تضمین شرکت در مناقصه: ۴,۰۵۰,۰۰۰,۰۰۰ ریال می‌باشد.
واجدین شرایط برای شرکت مناقصه و خرید اسناد می‌توانند با مراجعه به آدرس: کیلومتر ۱۸ اتوبان تهران ساوه - خروجی دوم صباشهر - گروه شهید درخشان (صباباتری) - واحد قراردادها تا ۷ روز پس از چاپ این آگهی مراجعه نمایند. (هزینه خرید اسناد: یک میلیون ریال واریز در محل)
مناقصه‌گزار در رد یا قبول هریک یا تمام پیشنهادها مختار است.
پرداخت هزینه‌های آگهی برعهده برنده مناقصه خواهد بود.
تلفن تماس: ۵۶۵۷۴۹۰۰ فاکس: ۵۶۵۷۴۹۰۸
واحد قراردادهای گروه شهید درخشان شماره مناقصه: ۳۰۴۰۵
م‌الف۸۹۷ شناسه آگهی:۱۹۴۵۹۴۹

سخنگوی قوه قضائیه:

آقای صدیقی درخصوص منسوبین خود پیگیری نداشتند و برای کمک به دادرسی اعلام آمادگی کردند

سخنگوی قوه قضائیه گفت: حاج آقا صدیقی صراحتاً گفته تابع قانون است و هیچ‌گونه پیگیری درخصوص منسوبین نداشتند و گفتند حاضرند برای روشن شدن موضوع به جریان دادرسی کمک کنند.

به گزارش خبرگزاری میزان، اصغر جهانگیر در نشست خبری دیروز با خبرنگاران با بیان اینکه در این هفته متأسفانه شاهد خبر ربوده‌شدن و فوت یکی از خانم‌های جامعه، به‌نام الهه حسین‌نژاد بودیم، افزود: برخی جریانات ضدانقلاب کوشیدند که یک حادثه تلخ که در جامعه رخ داده و افکار عمومی را متأثر کرده است را به ناامنی اجتماعی مرتبط کنند. در حالی‌که همگی می‌دانیم، هم قوه قضائیه و هم دیگر ارکان نظام پای امنیت اجتماعی و امنیت مردم ایستاده‌اند و اجازه نمی‌دهند اگر حادثه‌ای در جامعه رخ دهد، دشمنان بخواهند از این حوادث سوءاستفاده کنند و با شایعه‌پراکنی و سیاه‌نمایی دل مردم را خالی کنند و با عملیات روانی و رسانه‌ای به اهداف خودشان برسند. البته رسانه‌های ما بیدار بودند و اقدامات زیادی را برای روشنگری انجام دادند که از این اقدامات تشکر می‌کنیم.

جهانگیر در پاسخ به سؤالی در رابطه با اقدامات دستگاه قضائی در پرونده قتل مرحومه الهه حسین‌نژاد گفت: دستگاه قضائی طبق وظیفه‌ای که دارد با دستور ریاست قوه قضائیه بررسی ابعاد این قتل را بلافاصله در دستورکار قرار داد. اطلاع‌رسانی مناسب با توجه به شرایط جامعه برای جلوگیری از جریحه‌دار شدن افکار عمومی جامعه از وظایف دادستان‌ها است و باید مراقبت کنند ناامنی روانی در سایه اطلاع‌رسانی در جامعه ایجاد نشود.

وی ادامه داد: نکته دیگری که باید دقت کنیم این است که به شایعاتی که در حوادث مختلف در جامعه مطرح می‌شود توجه نکنیم یا دامن نزنیم. رسانه‌های بیگانه در تلاش هستند نوعی ناامنی روانی را در کشور ما ایجاد کنند، لذا افرادی که حتی به‌صورت ناخواسته موجب تشویش اذهان عمومی می‌شوند باید توجه داشته باشند که کار آنها خلاف قانون است و در صورت نیاز برخورد قانونی لازم با آنها صورت می‌گیرد.

سخنگوی قوه قضائیه یادآور شد: در حال حاضر این پرونده در مرحله تحقیقات مقدماتی است و باید اجازه دهیم روند تحقیقات این پرونده نیز مانند سایر پرونده‌ها طی شود. در بسیاری از پرونده‌ها جمع‌آوری دلایل اولیه و ارزیابی‌های اولیه ممکن است در ادامه مشکلاتی را ایجاد کند لذا باید دقت کنیم از اظهارنظرهای عجولانه خودداری کنیم تا در روند تحقیقات اخلالی ایجاد نشود و اجازه دهیم که دستگاه قضائی با سرعت و دقت وظایف قانونی خود را انجام دهد تا همه ابعاد این پرونده را کشف کند.

جهانگیر در پاسخ به شایعات مطرح شده در فضای مجازی، گفت: در رابطه با چگونگی و هدف از انجام این جنایت، تعیین حکم قصاص برای متهم و حتی موضوع تفاضل دیه موضوعاتی در فضای مجازی مطرح می‌شود که لازم است در این خصوص اجازه دهیم پرونده سیر قانونی خود را دنبال کند.

وی تاکید کرد: در صورتی که این پرونده پس از تکمیل تحقیقات منتهی به قصاص شود بحث تفاضل دیه پیش خواهد آمد که در این خصوص قانون همه موارد لازم را پیش‌بینی کرده است. بر اساس ماده ۴۲۸ قانون مجازات اسلامی در مواردی که جنایت، نظم و امنیت عمومی را برهم بزند و احساسات عمومی را جریحه‌دار کند و مصلحت عمومی در اجرای قصاص باشد لکن خواهان قصاص تمکن از پرداخت تفاضل دیه یا سهم دیگر صاحبان حق قصاص را نداشته باشد با درخواست دادستان و تایید رئیس قوه قضائیه مبلغ مذکور از بیت‌المال پرداخت و حکم قصاص اجرا می‌شود؛ بنابراین اگر این پرونده به قصاص منتهی شد شرایط لازم برای اجرای این حکم با توجه به احوالات پرونده مهیا خواهد شد.

عکس: محمدعلی نشیج زاده

سخنگوی قوه قضائیه در پاسخ به سؤالی در رابطه با روند رسیدگی به پرونده الهه حسین‌نژاد در پزشکی قانون اظهار داشت: تا الان پزشکی قانونی اعلام کرده که فوت در اثر اصابت جسم برنده بر روی قفسه سینه مقتوله بوده و علت فوت بر روی این مسئله تاکید می‌کند، اما درخصوص سایر ادعاها که در مورد پیکر مرحوم مطرح شده، تحقیقات ادامه دارد و به محض اینکه پزشکی قانونی اعلام کند، اطلاع‌رسانی انجام می‌شود.

رسیدگی به پرونده‌های ابربدهکاران بانکی

جهانگیر در رابطه با رسیدگی به پرونده‌های ابربدهکاران بانکی گفت: در این رابطه گزارشی از دادستانی تهران دریافت شد. طبق این گزارش در رابطه با ابربدهکاران بانکی در سال‌های اخیر پرونده‌هایی در استان تهران تشکیل شده است از جمله آنها گروه رستمی، گروه دبش، گروه ایروانی، گروه مولی‌الموحدین، گروه عمارت‌ساز، گروه تعاونی وحدت بود که به این پرونده‌ها رسیدگی و حکم قطعی صادر شده است. بخشی از اموالی که در حق بانک‌های شاکی بوده، وصول شده و مابقی اموال در مرحله اجرا است.

آخرین وضعیت پرونده اتهامات مالی نزدیکان حجت‌الاسلام صدیقی

وی در پاسخ به سؤالی درخصوص بازداشت نزدیکان حجت‌الاسلام والمسلمین کاظم صدیقی بیان داشت: با گزارش واصله، بیش از ۱۰ روز گذشته افرادی درخصوص پرونده بازداشت شدند. ۶ نفر بازداشت شدند که دو نفر از آنها یکی از فرزندان ذکور آقای صدیقی و همسر فرزندش که عروس خانواده است، می‌باشد.

سخنگوی قوه قضائیه ادامه داد: باید صبر کنیم پرونده رسیدگی شود. تحقیقات مقدماتی در حال انجام است و نمی‌توانیم ابعاد پرونده را فعلاً بگوییم.

وی افزود: اتهامات مالی است و خود حاج‌آقا صدیقی صراحتاً گفته تابع قانون است و هیچ‌گونه پیگیری درخصوص منسوبین نداشتند و گفتند حاضرند برای روشن شدن موضوع به جریان دادرسی کمک کنند.

سخنگوی قوه قضائیه گفت: با پیگیری‌های دستگاه قضائی ابعاد پرونده را روشن می‌کنیم. دستگاه قضائی هیچ خط‌قرمزی برای مبارزه با مفاسد ندارد و همان‌طور که در قضیه فرزندان معاول اول قوه قضائیه خود دستگاه قضائی پیش‌قدم شد در این موضوع هم خود دستگاه قضائی پیش‌قدم شده و در دستورکار قرار داده و پرونده در حال رسیدگی اولیه است.

اقدامات قضائی در برخورد با فروشندگان داروهای سقط جنین

جهانگیر در پاسخ به سؤالی در رابطه با دستگیری فروشندگان داروهای سقط جنین در بازار آزاد بیان داشت: با تصویب قانون حمایت از خانواده و جوانی جمعیت، مجازات‌های سنگینی از نوع درجه ۳ برای فروشندگان و توزیع‌کنندگان این داروها در نظر گرفته شده است. حسب گزارش دریافتی در یک سال گذشته بیش از ۱۰۰ گزارش به دادستانی کل کشور در رابطه با داروهای سقط جنین واصل شده که نسبت به آنها اقدام قانونی انجام شده و پرونده قضائی تشکیل شده و افرادی در این خصوص شناسایی، دستگیر و تحویل مراجع قضائی داده شدند.

آخرین وضعیت پرونده انفجار بندر شهید رجایی

وی در پاسخ به سؤالی درباره اینکه پرونده انفجار بندر شهید رجایی چند متهم دارد، آیا تحقیقات در این پرونده منجر به صدور کیفرخواست و ارسال به دادگاه شده است، گفت: با توجه به اینکه خسارات ناشی از انفجار بندر شهید رجایی ابعاد مختلفی داشت، بنابراین، این پرونده بزرگ، پیچیده و وسیع بود و دستگاه قضائی بلافاصله اقدامات متنوع و متعددی را در دستورکار قرار داد که باید از دادگستری استان هرمزگان به دلیل زحمات شبانه‌روزی که در این خصوص انجام دادند تقدیر و تشکر کنیم.

سخنگوی قوه قضائیه افزود: این پرونده تاکنون حدود دوهزار صفحه تحقیقات و جمع‌آوری مستندات داشته که در ۱۰ جلد تشکیل شده و از حدود ۷۰ نفر به عنوان متهم و مطلع، تحقیقات و بازجویی صورت گرفته است. قرار ارجاع به کارشناسان فنی و متخصص صادر شده و کارشناسان با حضور در بندر و اسکله شهید رجایی نسبت به بازدید از محل، مطالعه پرونده، اخذ مستندات و سایر موارد اقدام کردند که در انتظار وصول نظریات کارشناسی هستیم.

جهانگیر گفت: جان‌باختگان این حادثه غم‌انگیز ۵۸ نفر بودند که دیه تمامی متوفیان ظرف ۴۸ ساعت اولیه تامین شد و تاکنون دیه ۴۱ نفر به حساب اولیای دم واریز شده و مابقی نیز در حال اقدام است. خسارت تمامی خودروهای دارای بیمه بدنه به تعداد ۸۷۰ دستگاه جبران شد. پرداخت خسارت‌های خودروهای فاقد بیمه نیز در حال انجام است و تاکنون خسارت ۵۵۱ دستگاه واریز شده و خسارت مابقی نیز پس از اعلام شماره حساب توسط متقاضیان ظرف مدت زمان ۲ روز پرداخت می‌شود.

وی ادامه داد: مبلغ دیه مصدومین حادثه نیز تأمین شده است و تاکنون دیه ۷۵ نفر از افرادی که دارای گواهی قطعی پزشکی قانونی بودند واریز شده و دیه مابقی نیز با مراجعه به شعب اجرای احکام و اعلام شماره حساب بلافاصله به حساب آنها واریز خواهد شد.

سخنگوی قوه قضائیه گفت: در مورد سایر خسارات از جمله خسارات تجار که در این حادثه به وجود آمده است تاکنون خسارات کلی و جزئی ۳هزار کانتینر ارزیابی و فرم‌های معرفی به بیمه، تکمیل شده همچنین فرآیندهای لازم در حال انجام است. ان‌شاءالله با پیگیری‌های لازم نتایج دیگر نیز در اسرع‌وقت اطلاع‌رسانی خواهد شد. دستگاه قضائی درخصوص تمام قصورها پیگیری ویژه را در دستورکار قرار داده و هر شخصی در هر مقامی اگر در این حادثه نقشی داشته باشد حتماً از تعقیب قضائی مصون نخواهد بود.

آخرین وضعیت پرونده باند قاچاق ۲۱ هزار گوشی تلفن همراه

جهانگیر در رابطه با آخرین وضعیت پرونده باند قاچاق ۲۱هزار گوشی موبایل بیان داشت: این پرونده در دادگستری استان بوشهر تشکیل شده است. در این پرونده ۲۱هزار گوشی تلفن همراه که اعم از ۱۸هزار گوشی مدل آیفون و مابقی سایر برندها بودند و توسط متهمان از سال ۱۴۰۰ ریجستری شده‌اند، توسط ضابطین برای آنها در شعبه بازپرسی دادگستری استان بوشهر، تشکیل پرونده شده است.

وی افزود: متهمان با استفاده از ۲۱هزار گذرنامه بدون مراجعه صاحبان آنها اقدام به ریجستری تلفن‌های همراه می‌کردند که از این طریق مبالغی بیش از ۲ تا ۳ همت به دست آورده بودند؛ که در حال حاضر ۳ نفر از متهمان شناسایی شدند که یک نفر از آنها صاحب مغازه بوده و ۲ نفر دیگر از کارمندان گمرک بوده‌اند. هر ۳ نفر به اتهام، قاچاق گوشی به‌صورت باندی و سازمان‌یافته و پولشویی به‌صورت رمزارز و رشوه و ارتشاء بازداشت شدند و پرونده در حال تحقیقات است.

سخنگوی قوه قضائیه گفت: به مردم توصیه می‌کنیم برای ریجستری گوشی خود به مراکز مجاز مراجعه کنند و از در اختیار قرار دادن گذرنامه خود به افراد ناشناس خودداری کنند که گرفتار مشکلات قانونی نشوند.

قوه قضائیه:

حکم اعدام ۹ تروریست داعشی اجرا شد

۹ عضو گروه تکفیری- تروریستی داعش که در سال ۹۶ قصد عملیات تروریستی در ایران علیه مردم را داشتند پس از دستگیری و طی روال قانونی و رسیدگی قضائی به پرونده به دار مجازات آویخته شدند.

مرکز رسانه قوه قضائیه اعلام کرد: «حکم اعدام ۹ نفر از اعضای گروه تروریستی داعش با تایید دیوان عالی کشور اجرا شد.

هفتم بهمن‌ماه ۱۳۹۶ بود که فرمانده نیروی زمینی سپاه از انهدام یک تیم تروریستی داعش در منطقه غرب کشور خبر داد.

به گفته سردار پاکپور، داعش قصد داشت با اعزام عناصر خود به داخل ایران، در شهرهای مرزی و مرکزی کشور چند عملیات تروریستی علیه مردم انجام دهد که در تور اطلاعاتی و امنیتی رزمندگان اسلام قرار می‌گیرند.

رزمندگان قرارگاه نجف سپاه با همکاری سربازان گمنام امام زمان(عج) پس از اشراف اطلاعاتی، شناسایی مشخصات، موقعیت دقیق و محل اختفای تیم تروریستی در مناطق صعب‌العبور غرب کشور، اقدام به محاصره تروریست‌ها کرده و در یک عملیات نظامی، تعدادی از عناصر داعش را به هلاکت به رسانده و تعدادی دیگر را نیز دستگیر کردند.

در جریان این عملیات، تعدادی از عناصر داعشی نیز با منفجر کردن جلیقه انتحاری به هلاکت رسیدند.

در این درگیری سه نفر از رزمندگان قرارگاه نجف به درجه رفیع شهادت نائل شدند.

از اعضای این تیم تروریستی انواع سلاح‌های جنگی، مهمات، اسلحه تیربار، ۵۰ عدد نارنجک، تعدادی دوربین ترمال، کلت کمری و مقادیر زیادی مهمات و خشاب کشف شد.

پرونده این متهمان به اتهام محاربه از طریق بغی و قیام مسلحانه و نگهداری سلاح جنگی با نیابت قضائی به دادسرای عمومی و انقلاب تهران ارجاع و پس از انجام تحقیقات و صدور کیفرخواست به دادگاه ارسال شد.

پس از برگزاری جلسات رسیدگی به پرونده با حضور متهمان و وکلای آنها، دادگاه با توجه به محتویات و مستندات پرونده، اقاریر و اعترافات متهمان در کلیه مراحل دادرسی، حمل سلاح، درگیری با ماموران سپاه پاسداران و به شهادت رساندن سه نفر از رزمندگان قرارگاه نجف، ۹ نفر از اعضای گروه تروریستی داعش را به اعدام محکوم کرد.

در نهایت پس از تایید و ابرام حکم دادگاه از سوی دیوان عالی کشور، ۹ عضو گروه تکفیری-تروریستی داعش به دار مجازات آویخته شدند.»

رئیس سازمان بهزیستی کشور:

سالانه ۶۷ هزار مورد تصادف منجر به معلولیت داریم

رئیس سازمان بهزیستی کشور گفت: سالانه ۶۷هزار مورد تصادف منجر به معلولیت داریم که نرخ آن بالاتر از میانگین جهانی است.

به گزارش سازمان بهزیستی کشور، سیدجواد حسینی که به منظور شرکت و سخنرانی در هجدهمین اجلاس بین‌المللی سالانه کنوانسیون حقوق افراد دارای معلولیت(CRPD) عازم مقر سازمان ملل متحد در نیویورک شده است، در دیدار با امیرسعید ایروانی، نماینده ایران در سازمان ملل اظهار داشت: در زمینه اشتغال معلولان، قانونی داریم که ۳درصد از ظرفیت استخدامی دستگاه‌های دولتی را به این گروه اختصاص می‌دهد. اگرچه عموم جامعه گمان می‌کنند این قانون اجرا نمی‌شود، اما ما برای نخستین‌بار در سال گذشته آزمون اختصاصی معلولان را برگزار کردیم.

حسینی افزود: بررسی‌ها نشان داد در صورت اجرای کامل قانون طی ۱۰ سال گذشته، باید پنج‌هزار و ۱۰۰ نفر استخدام می‌شدند. بنابراین با اخذ مجوزهای لازم، آزمون استخدامی ویژه افراد دارای معلولیت با ظرفیت پنج‌هزار و ۱۰۰ نفر برگزار شد.

وی ادامه داد: افزون بر این، در سامانه ملی «رصد» برای ایجاد اشتغال، سهمیه سازمان بهزیستی ۵۵هزار نفر بود اما ما موفق شدیم برای ۷۲هزار نفر از زنان سرپرست خانوار و افراد دارای معلولیت شغل ایجاد کنیم. این رقم ۳۳درصد رشد نسبت به سهمیه تعیین‌شده را نشان می‌دهد.

رئیس سازمان بهزیستی کشور بیان داشت: استاندارد جهانی جمعیت دارای معلولیت حدود ۱۵درصد است، اما پیمایش جامع ملی را در ۲۳ استان و با مطالعه ۲۳۹هزار خانوار انجام دادیم و برخلاف سرشماری عمومی که صرفاً وجود معلولیت را ثبت می‌کند، این پیمایش داده‌های چندلایه ارائه می‌دهد و نتایج آن نشان داد نزدیک به ۱۰میلیون نفر معادل ۱۱.۵درصد جمعیت حداقل یک نوع معلولیت دارند.

حسینی تأکید کرد: از این تعداد، یک‌میلیون و ۶۰۰هزار نفر مستمری ماهانه از سازمان بهزیستی دریافت می‌کنند که بر اساس «دهک درآمدی» و «بعد خانوار» تعیین می‌شود. همچنین به ۸میلیون نفر خدمات مشاوره‌ای، مددکاری، ژنتیکی و توانبخشی مانند فیزیوتراپی ارائه می‌شود.

وی اظهار داشت: در حوزه اجتماعی، سالانه ۶۷هزار مورد تصادف منجر به معلولیت رخ می‌دهد که نرخ آن نسبت به جمعیت، بالاتر از میانگین جهانی است. با این حال، ایران در غربالگری‌های پیشگیرانه موفق عمل کرده است؛ به‌طوری‌که غربالگری ۵۸میلیون نفری تنبلی چشم پس از انقلاب، شیوع این اختلال را به ۱.۵درصد کاهش داده است، در حالی که میانگین جهانی ۳.۵ تا ۴درصد است.

رئیس سازمان بهزیستی کشور تأکید کرد: سازمان بهزیستی مرجع ملی کنوانسیون حقوق افراد دارای معلولیت (CRPD) است و ضروری است دستاوردهای ایران در عرصه بین‌الملل مطرح شود.

انتشار: ۱۴۰۴/۰۳/۲۱
آگهی مزایده عمومی
شرکت تجهیزات پزشکی هلال ایران در نظر دارد نسبت به‌فروش اقلام مازاد و ضایعاتی شرکت از طریق برگزاری مزایده اقدام نماید.
SOHA
شرکت تجهیزات پزشکی هلال ایران
* موضوع مزایده: فروش اقلام ضایعاتی
* مهلت خرید اسناد مزایده: از زمان ۱۴۰۴/۰۳/۲۵ تا تاریخ ۱۴۰۴/۰۳/۳۱
* مهلت تحویل اسناد مزایده: تا پایان ساعت اداری تاریخ ۱۴۰۴/۰۴/۱۰
* نوع و میزان سپرده شرکت در مزایده: حداقل میزان ۵ درصد (پنج درصد) مبلغ پیشنهادی می‌باشد که می‌بایستی به‌حساب جاری شماره ۷۸۹۱۰۰۱۸ با شناسه پرداخت ۹۹۱۰۰۰۰۰۴۲۵به نام شرکت تجهیزات پزشکی هلال ایران نزد بانک ملت شعبه چهارراه گلزار کرج واریز و یا به‌صورت ضمانت‌نامه بانکی (بدون قید و شرط) با مدت اعتبارحداقل پنج ماه بعد از تاریخ تشکیل کمیسیون مزایده قابل تمدید و یا چک صیادی به‌نام شرکت به‌همراه پرینت ثبت در سامانه صیاد و گواهی امضای آن ارائه گردد.
* مزایده‌گزار در رد یا قبول هریک و یا تمام پیشنهادات به تشخیص کمیسیون معاملات مختار است.
* (کلیه شرایط معامله، نوع، مقدار و اطلاعات بیشتر در اسناد مزایده درج گردیده است).
* محل تحویل اسناد مزایده: به‌صورت دو پاکتی (الف و ب) در بسته، لاک و مهر شده به‌آدرس کیلومتر ۵۲ اتوبان تهران-قزوین نرسیده به پل کردان - شرکت تجهیزات پزشکی هلال ایران (سها۱) تحویل گردد.
* جهت کسب اطلاعات بیشتر و خرید اسناد مزایده با شماره تلفن ۹-۰۲۶۳۴۹۹۶۸۵۵ داخلی ۳۸۷ (واحد فروش)تماس حاصل گردد و یا به آدرس شرکت مراجعه فرمایید.
* هزینه درج آگهی و کسورات قانونی با برنده مزایده می‌باشد.

تاریخ انتشار آگهی ۱۴۰۴/۰۳/۲۱
شرکت تعاونی اعتبار کارکنان معاونت امور دام(در حال تصفیه) شماره ثبت ۱۷۰۴۱۴و شناسه ملی ۱۰۱۰۲۱۲۸۹۳۹
آگهی دعوت مجمع عمومی عادی به طور فوق‌العاده (نوبت اول)
از کلیه اعضاء (سهامداران) محترم این شرکت دعوت می‌شود در مجمع عمومی عادی به طور فوق‌العاده نوبت اول که در ساعت ۱۵:۰۰ روز چهارشنبه مورخ ۱۴۰۴/۰۴/۰۴ در محل شهر تهران میدان ولی‌عصر خیابان حافظ خیابان آیت‌الله طالقانی پلاک ۳۲۹ طبقه همکف (وزارت جهاد کشاورزی - نمازخانه ساختمان شهید رضوی) تشکیل می‌گردد حضور به‌هم رسانند.
۱: کاندیدای تصدی هیئت تصفیه/ناظر تصفیه بایستی ظرف ۵ (پنج) روز از انتشار آگهی نوبت اول جهت ثبت‌نام به دفتر شرکت تعاونی مراجعه نمایند.
توجه: در صورتیکه حضور عضوی (سهامداری) در مجمع عمومی میسر نباشد می‌تواند حق حضور و اعمال رای از سوی خود را به نماینده تام‌الاختیار خود واگذار نماید. تعداد آراء وکالتی هر عضو و هر شخص غیر عضو تنها یک رای خواهد بود. لازم به ذکر است تأیید نماینده تام‌الاختیار با احدی از اعضای هیئت تصفیه و ناظر تصفیه تعاونی خواهد بود. بدین منظور عضو متقاضی اعطای نمایندگی باید حداکثر تا یک روز قبل از برگزاری مجمع با در دست داشتن مدرک موید عضویت در تعاونی و کارت شناسایی معتبر در محل دفتر شرکت تعاونی حاضر تا پس از احراز هویت طرفین (عضویت متقاضی و اهلیت نماینده)، برگه نمایندگی مربوط توسط مقام مذکور تایید و برگه ورود به مجمع عمومی برای نماینده صادر گردد.
دستور جلسه:
۱- استماع گزارش هیئت تصفیه و ناظر تصفیه
۲- طرح و تصویب صورت‌های مالی منتهی به سال‌های ۱۴۰۱ و ۱۴۰۲ و ۱۴۰۳
۳- تمدید مدت تصفیه
۴-تمدید سمت/انتخاب اعضای هیئت تصفیه و ناظر تصفیه.
هیئت تصفیه

پرسه_در_فضای_مجازی

با پرسه‌ای در فضای مجازی با موضوعات مختلفی روبه‌رو می‌شویم که مورد توجه کاربران قرار گرفته است. انتشار این مطالب به معنی تأیید همه آنها از سوی کیهان نیست.

کارستان جامعه اطلاعاتی ایران

■ فواد ایزدی: «موفقیت بزرگ اطلاعاتی علیه رژیم صهیونیستی دوستان ایران را در دنیا خوشحال و دشمنان ایران را شگفت‌زده کرده. اسرائیل در دهه‌های گذشته سعی داشت وجهه شکست‌ناپذیری از خود در حوزه‌های اطلاعاتی به نمایش بگذارد که موفقیت اخیر این وجهه را درهم شکست. تبریک به مردم و جامعه اطلاعاتی کشور.»

سکوت معنادار

■ محمدسعید احدیان: «سکوت رژیم صهیونی پس از افشای اسناد حساس، نشان‌دهنده غافلگیری ارکان تل‌آویو است. جمهوری اسلامی ایران با این عملیات، ابتکار عمل را در جنگ اطلاعاتی به دست گرفت.»

استاد جهاد تبیین

■ غلامرضا خلیلی‌نیا این تصویر قدیمی از سخنرانی رهبر انقلاب را به اشتراک گذاشت و نوشت: «استاد جهاد تبیین!»

دلیل؟ تجربه!

■ مرتضی غرقی: «دستیابی ایران به اطلاعات محرمانه سایت‌های هسته‌ای رژیم صهیونیستی بخش‌هایی از همکاری هسته‌ای اروپا با این رژیم را افشاء کرده که نشان از استاندارد دوگانه اروپایی‌هاست، پس دنبال متقاعد کردن اروپایی‌ها نباشید، تجربه سال‌ها مذاکرات تحقیرآمیز «انتقادی» که هیچ سودی برای کشور نداشت را به‌خاطر بیاورید.»

برای...

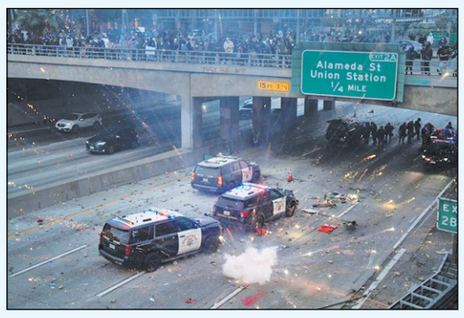

■ علیرضا گرائی تصویری از اعتراضات شدید شهروندان آمریکایی را به اشتراک گذاشت و نوشت: «برای این هوای آلوده، برای بورلی هیلز و درختای فرسوده، برای خرس کودیاک و احتمال انقراضش، برای راکون‌های بی‌گناه ممنوعه...!»

دنیای آزاد یا قفس طلایی؟

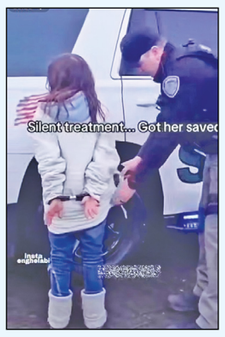

■ بهار اسدی با انتشار ویدیویی از دستبند زدن پلیس آمریکا به یک دختربچه نوشت: «اگه اون دختربچه تو ایران بود، الان نیویورک‌تایمز تیتر زده بود دنیای آزاد یا قفس طلایی؟»

توجه به محتوای جشن‌های بزرگ

■ احسان صالحی: «تعظیم غدیر به‌خصوص در قالب اجتماعات بزرگ حتماً مصداق تعظیم شعائر الهی است. اجتماع