کیهان

یکشنبه ۱۱ خرداد ۱۴۰۴ □ ۵ ذی‌الحجه ۱۴۴۶ □ اول ژوئن ۲۰۲۵ □ شماره ۲۳۸۷۲

صفحه آخر

اذان ظهر: ۱۲/۰۲، اذان مغرب: ۱۹/۳۶، نیمه‌شب شرعی: ۲۳/۱۰، اذان صبح(فردا): ۳/۰۵، طلوع آفتاب(فردا): ۴/۴۹

سازمان ملل به بحران مالی خورد ۶۹۰۰ پرسنل این سازمان اخراج می‌شوند

در بحبوحه بحران مالی ناشی از اقدامات دولت آمریکا که سالانه تقریباً یک‌چهارم بودجه سازمان ملل را تأمین می‌کند، این نهاد بین‌المللی در تلاش است تا بودجه خود را ۲۰ درصد کاهش دهد.

خبرگزاری رویترز با استناد به یک یادداشت داخلی سازمان ملل در همین رابطه نوشته است: دبیرخانه سازمان ملل متحد در حال آماده شدن برای کاهش ۲۰ درصدی بودجه ۳.۷ میلیارد دلاری خود و حذف حدود ۶.۹۰۰ شغل است. براساس این گزارش جدای از کاهش کمک‌ها به سازمان ملل در در دوره ترامپ که نهادهای بشردوستانه سازمان ملل را به‌شدت تحت تأثیر قرار داده است، آمریکا برای بدهی‌های معوقه و سال مالی جاری نزدیک به ۱.۵ میلیارد دلار بدهکار است. به گزارش ایسنا به نقل از رویترز، اقدامات دولت ترامپ همچنین بحران نقدینگی برای سازمان ملل ایجاد کرده است، مشکلی که با تأخیرهای مکرر چین تشدید شده است. این دو کشور روی هم رفته بیش از ۴۰ درصد از بودجه سازمان ملل را تشکیل می‌دهند.

وال‌استریت ژورنال: چین در صنایع دفاعی از آمریکا پیشی گرفت

«وال‌استریت ژورنال» نوشت که توانایی‌های آمریکا در زمینه صنعت نظامی در مقایسه با چین به طور قابل توجهی کاهش یافته است.

رسانه آمریکایی «وال‌استریت ژورنال» در گزارشی نوشت توانایی‌های آمریکا در زمینه صنعت نظامی در مقایسه با چین که شاهد رشد چشمگیری است، به طور قابل توجهی کاهش یافته است. شرکتی چینی در سال گذشته توانست کشتی‌هایی با ظرفیتی بیشتر از مجموع آنچه تمام شرکت‌های کشتی‌سازی آمریکایی از پایان جنگ جهانی دوم در ۸۰ سال گذشته ساخته‌اند، بسازد. آمریکا دیگر قادر به مطابقت با توانایی تولیدی خود که در طول جنگ جهانی دوم از آن برخوردار بود، نیست. در آن زمان می‌توانست یک کشتی تدارکاتی را در کمتر از ۵ روز بسازد، که این امر این کشور را قادر ساخت تا در جنگ پیروز شود. چین امروز در زمینه‌های تولید با نرخ تولیدی بی‌سابقه در سطح جهان پیشتاز است و همین امر آن را برای هرگونه درگیری نظامی احتمالی در آینده با آمریکا آماده‌تر می‌کند.

فرمانده جوان یگان موشکی حزب‌الله ناجوانمردانه ترور شد

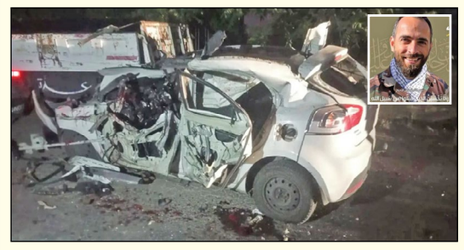

ارتش رژیم آپارتاید اسرائیل از ترور «محمد علی جمول»، فرمانده جوان یگان موشکی حزب‌الله، در بخش الشقیف، واقع در جنوب لبنان خبر داد.

رژیم آپارتاید اسرائیل همچنان به نقض آتش‌بس با لبنان ادامه می‌دهد. گزارش دیروز شبکه «۱۲» تلویزیون رژیم صهیونیستی حاکی از ترور «محمد علی جمول»، از فرماندهان یگان موشکی حزب‌الله در جنوب لبنان، است. سخنگوی ارتش این رژیم، دیروز، اعلام کرد که «نظامیان صهیونیستی سحرگاه امروز با حمله پهپادی به خودروی شخصی محمد علی جمول در شهر دیر الزهرانی، واقع در جنوب این کشور، وی را ترور کردند.» منابع لبنانی نیز خبر دادند که علی جمول (۳۳ ساله)، از فرماندهان جوان یگان موشکی حزب‌الله لبنان، زمانی که با خودروی شخصی خود برای ادای نماز صبح به مسجد می‌رفت، در جاده دیر الزهرانی-النبطیه، نزدیک پل عابر پیاده، هدف حمله پهپادی اشغالگران قرار گرفت و به شهادت رسید. براساس گزارش شبکه ۱۲ تلویزیون رژیم صهیونیستی، سخنگوی ارتش این رژیم مدعی شد که شهید جمول در طول جنگ، حملات آتشباری متعددی علیه جبهه اشغالگران و نیروهای نظامی صهیونیستی انجام داده است. او همچنین افزود: «علی جمول اخیراً برای احیای زیرساخت‌های حزب‌الله در منطقه مشارکت می‌کرد.» در سخنانی که منتهی درجه وقاحت است سخنگوی ارتش با ادعای اینکه «فعالیت‌های علی جمول نقض آشکار تفاهمات بین لبنان و رژیم صهیونیستی بوده» است، تصریح کرد که این رژیم به اقدامات خود برای رفع هرگونه تهدید ادامه خواهد داد! لابد اینکه رژیم با هدف از بین بردن زیرساخت‌های حزب‌الله بارها توافق آتش‌بس با لبنان را نقض کرده و منجر به شهادت افراد زیادی شده است، نقض آتش‌بس نیست و نخواهد بود!

خطاب به نخست‌وزیر!

خبر دیگر از لبنان آنکه «حسن فضل‌الله»، عضو فراکسیون «وفاداری به مقاومت» در پارلمان لبنان، اعلام کرد: «مواضعی که از برخی اعضای دولت می‌شنویم نه‌تنها خارج از بیانیه تشکیل دولت است بلکه برخلاف و ضد آن است، این سخنان به معنای شانه خالی کردن از مسئولیت‌های برگردن گرفته در برابر مردم لبنان است؛ مسئولیت‌ها و تعهداتی که دولت براساس آن در پارلمان رأی اعتماد گرفته است. نخستین جمله در بیانیه تشکیل دولت به پایبندی در تسریع عملیات بازسازی ویرانی‌های به بار آمده در نتیجه تجاوزات اسرائیل تصریح دارد، بند دوم به تعهد دولت در حفظ امنیت و صیانت از مرزها و جلوگیری از تجاوزات اشاره دارد و در بند سوم بر اتخاذ همه اقدامات لازم برای آزادی اراضی لبنان تأکید دارد، اما تاکنون آنها درخصوص اجرای این سه بند چه کاری انجام داده‌اند؟... هیچ‌کس نباید از ما اجرای واژگونه بیانیه تشکیل دولت را بخواهد. لذا ما به آنها می‌گوییم ابتدا بروید به تعهدات خود عمل کنید... ما به هیچ عنوان چیزی در جنوب لبنان و خارج از آن و یا هر منطقه دیگری برای دادن به کسی نداریم، ما به همه تعهدات خود در همه سطوح عمل کردیم، دولت کنونی طبق قانون اساسی ملزم به اجرای مندرجات بیانیه وزارتی است، ما حرف دیگری نداریم، هنگامی که این بندها را اجرائی کردید، آن‌وقت درباره موارد دیگر صحبت می‌کنیم.» گفتنی است، «نواف سلام»، نخست‌وزیر لبنان، پیش‌تر مدعی شده بود: «دولت لبنان در دستیابی به حدود ۸۰ درصد از اهداف خود در خلع سلاح گروه‌ها در مناطق جنوبی کشور به‌ویژه حزب‌الله موفق شده است»، وی بر لزوم «انحصار سلاح در دست دولت در سراسر خاک لبنان» تأکید کرده بود، بدون آنکه توضیح دهد آیا این حزب‌الله بوده که جنوب لبنان را آزاد کرده یا دولت!

«اردوغان» از دستگیری «امام‌اوغلو» سیر نشد ۵ شهردار دیگر را دستگیر کرد

چند ماه پس از دستگیری شهردار اسلامبول، دولت ترکیه حالا پنج شهردار دیگر را نیز بازداشت و برای ده‌ها مقام دیگر حکم بازداشت صادر کرده است.

خبرگزاری «آناتولی» ترکیه گزارش داد که پلیس این کشور دیروز(شنبه) به دفاتر چند شهرداری یورش برده و سه شهردار منطقه‌ای در اسلامبول و همچنین یک نماینده سابق مجلس از حزب اپوزیسیون جمهوری‌خواه خلق را دستگیر کرد. از طرف دیگر، دو شهردار حزب جمهوری‌خواه خلق در استان جنوبی آدانا نیز بازداشت شدند. آناتولی اعلام کرد که در مجموع ۳۰ نفر بازداشت شده‌اند. به نوشته روزنامه «فایننشال‌تایمز»، «رجب طیب اردوغان»، رئیس‌جمهور ترکیه، پس از آن‌که «اکرم امام‌اوغلو»، شهردار اسلامبول، در ماه مارس به فساد و تروریسم متهم شد، شهرداری اسلامبول را به اداره یک «سازمان جنایی» متهم کرد. امام‌اوغلو این اتهامات را رد کرده و گفته است که اردوغان «از سیستم قضائی و دادگستری ترکیه به عنوان سلاح برای سرکوب چالش‌های پیش‌روی حکومت ۲۲ ساله خود استفاده می‌کند». دستگیری امام‌اوغلو بزرگ‌ترین اعتراضات ضددولتی در بیش از یک دهه گذشته را در سراسر ترکیه برانگیخت و هواداران شهردار، اردوغان را به اقتدارگرایی متهم کردند.

گفتنی است، نظرسنجی‌ها نشان می‌دهد که امام‌اوغلو ۵۳ ساله، با افزایش نارضایتی از مدیریت اقتصاد توسط دولت، اردوغان را در رقابت برای ریاست جمهوری آتی شکست خواهد داد. دستگیری اکرم امام‌اوغلو، سرمایه‌گذاران را نگران و بانک مرکزی را مجبور کرد حدود ۵۰ میلیارد دلار از ذخایر خود را برای تثبیت ارزش لیر که هنوز در پایین‌ترین سطح تاریخی خود معامله می‌شود، صرف کند. شاخص سهام ترکیه از زمان زندانی شدن امام‌اوغلو ۱۷ درصد از ارزش خود را از دست داده است.

یمن: درباره جنگنده‌های اسرائیلی منتظر خبرهای غافلگیر کننده باشید!

سرویس خارجی-

رئیس شورای عالی سیاسی یمن تصریح کرد پدافند هوائی این کشور در روزهای آتی، توانایی‌های جدیدی را به نمایش خواهد گذاشت که برای اسرائیل غافلگیرکننده خواهد بود. وی از «اخبار خوش» قریب‌الوقوع از مقابله با جنگنده‌های اسرائیلی خبر داد.

درک تغییر موقعیت کنونی یمن در معادلات منطقه‌ای و جهانی، دیگر صرفاً در گرو رصد میدانی عملیات‌های موشکی و پهپادی نیست؛ بلکه باید آن را در شکاف‌های فزاینده میان متحدان پیشین در غرب نیز جست‌وجو کرد. گزارش‌هایی از منابع غربی مانند «پالتیکو» و «تشنال‌اینترست» اکنون تأیید می‌کنند که توافق آتش‌بس آمریکا با یمن نه‌تنها اعتراض لابی‌های اسرائیلی را برانگیخته، بلکه نوعی بازتعریف از سیاست اولویت‌بندی تهدیدات در دستگاه سیاست‌خارجی آمریکا ایجاد کرده است. این اتفاق، فارغ از بار ایدئولوژیک آن، نشان‌دهنده نقطه عطفی در جایگاه یمن است: کشوری که در طول یک دهه تحریم و تجاوز، نه‌تنها فرونریخت، بلکه موفق شد بازی را از حالت «دفاع» به «بازدارندگی فعال» برساند. حالا هشدارهای صریح صنعاء به شرکت‌های هواپیمایی جهانی درباره مسیرهای جنگنده‌های اسرائیلی، گویای همان چیزی است که ده سال پیش حتی در محاسبات تندترین استراتژیست‌های تل‌آویو نیز جایی نداشت: پدید آمدن بازیگری که به‌تنهائی قادر به تحمیل «مناطق پرواز ممنوع» در مرزهای هوائی دشمن خود شود.

از سوی دیگر، تحرکات نظامی اخیر، به‌ویژه تغییر مسیر ناو هواپیمابر انگلیس، نه فقط نشانه احتیاط لجستیکی در برابر تهدیدهای یمن است، بلکه نمایشی روشن از بی‌اعتباری روایت «برتری دریایی غرب» در باب‌المندب به شمار می‌رود. کشوری با زیرساخت‌های فرسوده، اما ظرفیت مهندسی بومی بالا، حالا توانسته پدافند موشکی و رهگیری هوائی خود را به سطحی ارتقاء دهد که وعده رهبرانش درباره مقابله با جنگنده‌های F-۳۵ با تردید جدی مواجه نشود. آن‌چه پیش‌رو داریم، نه صرفاً تنش یمن و رژیم اسرائیل، بلکه آزمونی برای نظم امنیتی منطقه‌ای است که دهه‌ها با اتکا به فناوری و بازدارندگی غربی تعریف شده بود. امروز، ساکنان شمال دریای سرخ و تل‌آویو به طور همزمان، در انتظار «اخبار خوش» صنعاء هستند؛ اما نه از آن دست اخباری که برچسب دیپلماتیک یا تبلیغاتی خورده باشند، بلکه خبرهایی که ممکن است برای نخستین‌بار، الگوهای جنگ هوائی در خاورمیانه را از اساس بازنویسی کنند.

«مهدی المشاط»، رئیس شورای عالی سیاسی یمن، در مصاحبه با شبکه «المیادین» تصریح کرد که پدافند هوائی یمن، «در روزهای آینده هواپیماهای دشمن صهیونیستی را به منبعی برای تمسخر تبدیل خواهد کرد. نیروهای مسلح یمن قادر خواهند بود با هواپیماهای دشمن صهیونیستی بدون ایجاد هیچ‌گونه اختلال در ناوبری هوائی و دریایی مقابله کنند. اخبار خوشی درباره هواپیماهای رژیم اشغالگر اسرائیل که در حمله به کشور ما استفاده شده‌اند، به گوش خواهد رسید.» المشاط از «معرفی مسیرهای حمله دشمن صهیونیستی به یمن به عنوان مناطق خطرناک برای تمامی شرکت‌های هواپیمایی» خبر داد و گفت: «هدف از این اقدام، اطمینان یافتن از ایمنی ناوبری هوائی و دریایی در مناطق عملیاتی نیروهای مسلح یمن است.» آن‌طور که «فارس» نوشته است، رئیس شورای عالی سیاسی یمن از شرکت‌ها خواست که از ناوبری هوائی در مسیرهایی که رژیم اشغالگر اسرائیل از آن برای حمله به یمن استفاده می‌کند، اجتناب کنند. همچنین او پیش‌تر به صهیونیست‌ها هشدار داده بود که «پناهگاه‌ها دیگر برایشان امن نخواهند بود. سامانه‌های پدافند هوائی ما قادر به مقابله با هواپیماهای اف- ۳۵ هستند. اما آنچه مانع این کار می‌شد، پنهان شدن این هواپیماها در پشت هواپیماهای غیرنظامی بود.»

ادامه شلیک موشک‌ها و وحشت صهیونیست‌ها

در این میان، رسانه آمریکایی «پالتیکو» نوشته است که شلیک موشک از یمن به سرزمین‌های اشغالی باعث وحشت این رژیم شده؛ در شرایطی که یک دهه است که «همه می‌خواهند یمنی‌ها را از پای بیندازند اما شکست خورده‌اند». پالتیکو نوشت، از طرفی دیگر، حملات مداوم و در جریان یمن نشان‌دهنده نگرانی رو به افزایش رژیم صهیونیستی از توافق آتش‌بس بین «دونالد ترامپ»، رئیس‌جمهور آمریکا، و یمن است و این حقیقت را آشکار می‌سازد که در صورت تداوم و افزایش حملات، این دولت آمریکایی حامی رژیم صهیونیستی تحت فشار جدید برای واکنش و پاسخگویی چطور عمل می‌کند. یکی از مقام‌های سابق دولت ترامپ که بر روی مسائل منطقه کار می‌کند، گفت: «اسرائیل در سیاستگذاری خارجی آمریکا مصون نیست و این آتش‌بس، مذاکره‌ای درباره «اول آمریکا» بود یعنی آمریکا مهم است.» همچنین، آن‌طور که «ایسنا» نوشته است، «بلیز میشتال»، یکی از محققانِ مؤسسه «یهودی برای امنیت ملی»، گفت: «برخی از گروه‌های حامی اسرائیل از تصمیم ترامپ در توافق با حوثی‌های یمن(انصارالله) که شامل شرایط توقف حمله به اسرائیل نمی‌شود، خشمگین شده‌اند. کنار گذاشتن اسرائیل نشان می‌دهد که بین آمریکا و اسرائیل اختلاف نظر وجود دارد.»

ترس از انصارالله راه ناو انگلیسی را عوض کرد

خبر دیگر آن‌که با وجود اعلام قبلی مبنی بر عبور ناو هواپیمابر انگلیس و ناوگروه همراه آن از دریای سرخ به‌سمت اقیانوس هند و سپس اقیانوس آرام، این گروه دریایی پس از عبور از کانال سوئز و ورود به دریای سرخ، مسیر خود را تغییر داد و به‌سمت شمال این دریا بازگشت. براساس بیانیه رسمی منتشرشده، عبور از تنگه باب‌المندب در دستور کار فعلی این ناوگروه قرار ندارد. روزنامه آمریکایی «تشنال‌اینترست» در گزارشی نوشت که «ناوگروه بریتانیایی اعلام کرده است به مدت ۸ ماه در شمال دریای سرخ به انجام عملیات‌های غیررزمی تحت چارچوب مأموریت‌های موسوم به «مَست» خواهد پرداخت و پس از آن، درباره ادامه مسیر تصمیم‌گیری خواهد شد.»

در میانه کشاکش‌های تسلیحاتی و رقابت‌های ژئوپلیتیکی، آنچه در یمن می‌گذرد دیگر نه صرفاً ماجرائی پیرامون یک بازیگر منطقه‌ای، بلکه روایتی زنده از شکسته شدن الگوهای کلاسیک جنگ و سیاست در منطقه است. زمانی یمن را صرفاً در چارچوب یک کشور بحران‌زده تحلیل می‌کردند؛ اما اکنون، با توانمندی در ایجاد بازدارندگی علیه ارتش‌هایی مانند ارتش رژیم اسرائیل و با تأثیرگذاری مستقیم بر تصمیمات استراتژیک قدرت‌های جهانی، یمن به موجودیتی تبدیل شده که باید آن را در معادله امنیت بین‌المللی بازخوانی کرد. اعلام عمومی درباره تغییر مسیر هواپیماهای نظامی، هشدار به ناوهای فرامنطقه‌ای و وعده آشکار تقابل با جنگنده‌های رادارگریز غربی، نشان از ورود به مرحله‌ای دارد که در آن، کشورها نه با اندازه یا ثروت، بلکه با عمق بازدارندگی سنجیده می‌شوند. این‌جا دیگر نه نبرد بر سر سرزمین، که رقابت بر سر «تعریف میدان نبرد» است؛ و یمن حالا یکی از معدود نقاطی است که این توان را پیدا کرده تا میدان را نه فقط بازی کند، بلکه شکل دهد.

رسانه‌های آمریکایی فاش کردند

پشت پرده خداحافظی ایلان ماسک؛ از اعتیاد شدید تا درگیری با وزرای ترامپ

سرویس خارجی-

رسانه‌های آمریکایی در گزارش‌های مفصلی از پشت پرده جدایی ایلان ماسک از دولت ترامپ به اعتیاد شدید وی، مخالفت با برخی تصمیمات ترامپ و درگیری وی با اعضای دولت ترامپ پرداخته‌اند.

روز جمعه سرانجام بعد از گمانه‌زنی‌های بسیار فصل جدایی ترامپ با ایلان ماسک ثروتمندترین فرد جهان نیز فرا رسید. زمانی که پنج ماه پیش «ایلان ماسک» سرپرستی وزارت تازه‌تأسیس کارآمدی دولت ترامپ را برعهده گرفت بسیاری از کارشناسان هشدار دادند که شخصیت خودشیفته ترامپ کسی نیست که بتواند شخص خودشیفته دیگری را کنار خود تحمل کند و به زودی این دو خودشیفته مجبور خواهند شد از هم طلاق بگیرند. ترامپ روز جمعه تلاش کرد تا اندکی از تبعات سیاسی این جدایی بکاهد و مدعی شد که ماسک به شکل کامل دولت را ترک نکند. رئیس‌جمهوری آمریکا با اشاره به فشارهای اجتماعی و رسانه‌ای که در این دوران علیه ماسک وجود داشت، گفت: «او همه توهین‌ها، افتراها و بدرفتاری‌ها را تحمل کرد چون عاشق آمریکا است. درست است که از کشور دیگری آمده اما عاشق آمریکا است و مردم آمریکا بابت این خدمات به او مدیون هستند».در این مراسم خداحافظی، کبودی چشم ایلان ماسک توجه رسانه‌ها را جلب کرده بود که او در توضیح گفت: «پسرم ایکس به من مشت زد. حتی یک بچه پنج ساله هم می‌تواند این کار را انجام دهد.»

ماسک چرا رفت؟

درباره جدایی ماسک از دولت ترامپ در رسانه‌های آمریکایی گمانه‌زنی‌های مختلفی شده است برخی می‌گویند او اخیراً از برنامه‌های سرمایه‌گذاری ترامپ انتقاد کرده و آن را مغایر با تلاش‌های سازمانش برای پس‌انداز بودجه دولت دانسته بود. برخی دیگر نیز انگشت روی اعتیاد شدید ماسک گذاشته‌اند. نیویورک‌تایمز در همین زمینه نوشته است ایلان ماسک در دوران خدمت به عنوان یکی از نزدیک‌ترین مشاوران «دونالد ترامپ»، به مصرف گسترده موادمخدر مشغول بوده و آنقدر کتامین مصرف کرده که دچار مشکلات مثانه شده و روزانه تقریباً ۲۰ قرص همراه خود داشت. به گزارش ایسنا، منابع ناشناس آشنا با فعالیت‌های ایلان ماسک به نیویورک‌تایمز گفتند که ثروتمندترین مرد جهان در طول دوران اوج سیاسی خود مرتباً کتامین، اکستازی و روان‌گردان مصرف می‌کرد. منابع به نیویورک‌تایمز گفته‌اند مصرف کتامین برای ماسک به صورت روتین و عادی در آمده بود و او این داروی قدرتمند را گاهی اوقات روزانه مصرف می‌کرد نه آن‌طور که ادعا کرده بود «مقدار کمی، تقریباً هر دو هفته یک‌بار». به نوشته نیویورک‌تایمز، بهار سال گذشته، ماسک به همکارانش گفته است که مصرف کتامین بر مثانه‌اش تأثیر گذاشته یک پیامد شناخته شده از سوء مصرف مزمن این دارو، که دارای خواص روان‌گردان است. به گفته منابعی در نیویورک‌تایمز جعبه داروهای معمولی او حاوی قرص‌هایی بود که در کنار سایر مواد، علامت آدرال را داشتند. هنوز مشخص نیست که آیا ماسک در دوران حضورش در کاخ‌سفید، جایی که در جلسات حساس با رهبران خارجی شرکت می‌کرد و در کاهش هزینه‌های فدرال قدرت داشت، تحت تأثیر موادمخدر بوده است یا خیر. ترامپ هم در واکنش به اعتیاد ماسک اعلام کرد که اطلاعی از این موضوع ندارد، اما اشاره کرد که از این بابت مشکلی هم ندارد.ترامپ در پاسخ به این سؤال که آیا از مصرف منظم موادمخدر توسط ایلان ماسک اطلاع دارد، به خبرنگاران گفت: «نه، من اطلاعی نداشتم. من فکر می‌کنم او فوق‌العاده است. من فکر می‌کنم ایلان آدم فوق‌العاده‌ای است. من با هیچ چیز در مورد ایلان مشکلی ندارم.»

آیا همه‌اش چرند بود؟

روزنامه آمریکایی وال‌استریت ژورنال هم در گزارشی مبسوط به دلایل پشت پرده جدایی ماسک از ترامپ پرداخته و ناتوانی ماسک در عمل به وعده‌های خود و درگیری با اعضای کابینه ترامپ را علت جدایی این میلیاردر از دولت ترامپ دانسته است. این روزنامه می‌نویسد: «ترامپ اخیراً از مشاورانش پرسید: آیا وعده‌های ایلان ماسک برای کاهش یک تریلیون دلار از هزینه‌های دولت، همه‌اش «چرند» بود؟ این سؤال از سر تردید و ناامیدی بود و بازتاب‌دهنده آشفتگی‌های دوره چهار ماهه همکاری ماسک با دولت ترامپ. تنش‌ها و برخوردهای متعدد در نشست‌های کابینه، سفرهای خارجی و حتی دفتر بیضی کاخ‌سفید، نشان داد که این همکاری پر از پیچیدگی و چالش بوده است.»

وال‌استریت ژورنال می‌نویسد: تنش‌های بین ماسک و دولت تا ۷ هزار مایل آن‌طرف‌تر در غرب آسیا نیز کشیده شد. ماسک از قراردادی که رقیبش، سم آلتمن رهبری می‌کرد، به‌شدت ناراحت شد. این قرارداد قرار بود در یک سفر رسمی ریاست‌جمهوری اعلام شود. ماسک به حدی اعتراض کرد که چندین مقام کاخ‌سفید در جریان قرار گرفتند و حتی ترامپ مجبور شد برنامه سخنرانی‌اش را تغییر دهد. در نهایت، اعلام این قرارداد به تعویق افتاد و سم آلتمن در مراسم عمومی همراه ترامپ حاضر نشد تا رضایت ماسک جلب شود. ماسک به دلایل مالی و شخصی نیز تحت فشار بود. شرکت تسلا با کاهش چشمگیر فروش و کاهش ۷۱ درصدی سود خالص در سه ماهه اول سال مواجه شد. همچنین در شرکت اسپیس‌اکس، چند شکست و انفجارهای موشکی رخ داد که به اعتبار او آسیب زد.

اختلاف ماسک با اعضای دولت ترامپ

وال‌استریت ژورنال درباره اختلاف ماسک با اعضای دولت ترامپ هم نوشته است: ماسک در جلسه‌ای در کابینه به شکل تندی برخی از اعضای دولت را مورد انتقاد قرار داد، از جمله مشاور تجاری پیتر ناوارو که او را «احمق » خواند. این رفتارها ترامپ را شوکه کرد و نشان داد که همکاری ماسک با دولت بیشتر از آنچه تصور می‌شد، پرتنش است. ماسک گاهی اوقات نیز بدون هماهنگی با سایر اعضای تیم کاخ‌سفید، تصمیمات بزرگی می‌گرفت که باعث سردرگمی و ناراحتی آنها می‌شد. از جمله اخراج صدها نفر بدون اطلاع قبلی یا درخواست دسترسی به داده‌های حساس از برخی سازمان‌ها. حتی بعضی از مقامات کاخ‌سفید از طریق اخبار یا مدیران وزارتخانه‌ها متوجه تصمیمات وزارت بهره‌وری دولت (DOGE) می‌شدند. ماسک همچنین با تیم‌های مربوط به گزینش و امنیت کارکنان درگیر شد، چون معتقد بود کاخ‌سفید نباید بر تیم خودش نظارت داشته باشد. تنش‌ها به حدی رسید که ترامپ شخصاً وارد ماجرا شد و از مدیر ارشد دفتر کاخ‌سفید خواست تا نقش فعال‌تری در مدیریت ماسک ایفا کند. سپس ماسک پذیرفت که جلسات منظمی با او برگزار کند تا برنامه‌هایش بهتر هماهنگ شود. براساس گزارش وال‌استریت ژورنال، در ماه‌های اخیر، ترامپ همچنین از این که ماسک به اطلاعات محرمانه درباره چین در پنتاگون دسترسی پیدا کرده بود، بسیار ناراحت شده بود

پروژه مرموز ترامپ برای ردیابی آمریکایی‌ها

خبر دیگر از آمریکا این که در سکوت رسانه‌ای، دولت ترامپ همکاری با شرکت فناوری پالانتیر را برای گسترش دسترسی به داده‌های شهروندان آمریکایی در سراسر نهادهای فدرال تقویت کرده است؛ اقدامی که بسیاری از کارشناسان آن را گامی بلند به سوی نظارت گسترده و یکپارچه بر مردم می‌دانند.

به گزارش فارس طبق گزارش روزنامه آمریکایی نیویورک‌تایمز، ماجرا از مارس ۲۰۲۵ (اسفند ۱۴۰۳) آغاز شد؛ زمانی که «دونالد ترامپ» با صدور یک فرمان اجرائی‌خواستار به اشتراک‌گذاری داده‌ها میان نهادهای مختلف دولتی شد. هرچند او پس از آن به صورت علنی درباره این موضوع صحبت نکرد، اما به گفته منابع آگاه، اقدامات فنی برای اجرای این فرمان پشت پرده با محوریت شرکت پالانتیر در حال پیشرفت است. پالانتیر شرکتی فعال در زمینه تحلیل داده‌های پیچیده و دارای قراردادهای بلندمدت با نهادهای امنیتی و نظامی آمریکاست.این شرکت از زمان روی کار آمدن ترامپ، بیش از ۱۱۳ میلیون دلار از دولت فدرال دریافت کرده است، به‌علاوه وزارت دفاع آمریکا به تازگی قرارداد ۷۹۵ میلیون دلاری جدیدی را به آن اختصاص داده است. به گزارش نیویورک‌تایمز، برخی نگرانند که این داده‌ها که شامل اطلاعات حساس همچون حساب‌های بانکی، بدهی‌های دانشجویی، سوابق پزشکی و وضعیت ناتوانی شهروندان می‌شود، برای پیشبرد اهداف سیاسی ترامپ از جمله نظارت بر مهاجران و تنبیه منتقدان به‌کار رود. فعالان حقوق دیجیتال، اتحادیه‌های دانشجویی و گروه‌های کارگری نیز علیه این اقدام شکایت‌هایی تنظیم کرده‌اند.

حمله صهیونیست‌ها به زیرساخت‌های سوریه در طرطوس و لاذقیه

سرویس خارجی-

تجاوزات رژیم آپارتاید به خاک سوریه همچنان ادامه دارد و منابع از شنیده شدن صدای انفجارهای شدید در دو استان لاذقیه و طرطوس سوریه بعد از حملات هوائی جنگنده‌های رژیم اسرائیل به مواضع نظامی در این دو استان خبر دادند.

با نگاهی به حملات مستمر رژیم آپارتاید اسرائیل به زیرساخت‌های نظامی سوریه، به‌ویژه در طرطوس و لاذقیه، یک الگوی بلندمدت از استراتژی «فرسایش تدریجی حاکمیت ملی سوریه» توسط رژیم اسرائیل مشهود است؛ الگویی که از سال ۲۰۱۲ میلادی(۱۳۹۱ شمسی) تاکنون، با بهره‌گیری از خلأهای قدرت ناشی از جنگ داخلی و بحران‌های سیاسی در دمشق، به اشکال مختلف دنبال شده است. حملات اخیر که برای نخستین‌بار به پادگان نظامی در طرطوس نیز کشیده شد، نشان می‌دهد تل‌آویو از شرایط متزلزل حاکم بر سوریه پس از سقوط «بشار اسد»، بیش از هر زمان دیگری برای پیشبرد امنیت پیش‌دستانه(!) خود بهره می‌گیرد. بیانیه‌های رسمی ارتش اسرائیل و اظهارات وزیر جنگ این رژیم، تأکیدی بر منطق «بازدارندگی تجاوزگرانه» است که در آن امنیت منطقه‌ای صرفاً از دریچه منافع رژیم اسرائیل تفسیر می‌شود، نه موازین بین‌المللی.

به گزارش «ایسنا»، رسانه‌های سوری اعلام کردند که در حمله هوائی رژیم اسرائیل تیپ ۱۰۷ در زاما در حومه جبله و در حمله هوائی دیگری، پادگان الشامیه در حومه لاذقیه هدف قرار گرفت. در حمله دیگری نیز یک پایگاه نظامی متعلق به نظام سابق سوریه در اطراف شهر طرطوس هدف قرار گرفت. این نخستین‌بار است که رژیم اسرائیل این پایگاه نظامی را در طرطوس هدف قرار می‌دهد. ارتش رژیم آپارتاید اسرائیل در بیانیه‌ای اعلام کرد که جنگنده‌های آن حملاتی به انبارهای سلاح در منطقه لاذقیه در سوریه داشتند که در این انبارها، موشک‌های زمین به دریا وجود داشت و «تهدیدی را علیه آزادی دریانوردی بین‌المللی و اسرائیلی ایجاد می‌کرد.» همچنین «یسرائیل کاتس»، وزیر جنگ رژیم اسرائیل، در واکنش به این حمله ارتش اشغالگر گفت: «هیچ مصونیتی برای هیچ طرفی وجود نخواهد داشت. ما اجازه تهدید اسرائیل را نخواهیم داد و به دفاع از امنیت اسرائیل ادامه خواهیم داد.»

عملیات مخفیانه رژیم

خبر دیگر آن‌که رسانه‌های رژیم اسرائیل مدعی شدند که گروهی از نظامیان گردان ۷۰۰۶ وابسته به تیپ گولانی در ارتش این رژیم، عملیاتی محرمانه را تحت پوشش تاریکی شب در روستای «الخضر» در خاک سوریه انجام داده‌اند. این رسانه‌ها مدعی شدند که این اقدام پس از دریافت اطلاعات ادعایی درباره وجود مقادیر زیادی از تسلیحات متعلق به حزب‌الله لبنان در این روستا صورت گرفت. طبق این اطلاعات، سلاح‌های مذکور برای استفاده در عملیات علیه نیروهای ارتش رژیم صهیونیستی در نظر گرفته شده بودند. در این عملیات، که به‌صورت مشترک میان نیروهای سواره و پیاده‌نظام انجام شد، به ادعای منابع عبری، تهدید مورد نظر خنثی شده و نیروهای عملیاتی بدون مواجهه با مقاومتی قابل‌توجه، به پایگاه خود بازگشتند.

گروهک‌های زیرزمینی داعش بیدار شده‌اند

همچنین روزنامه «رأی الیوم» درخصوص نخستین حمله داعش علیه رژیم تروریستی الجولانی بعد از سقوط نظام بشار اسد نوشت که تشکیلات تروریستی داعش عبارت «نظام مرتد سوریه» را در جریان به‌عهده گرفتن مسئولیت عملیات روز پنجشنبه در استان سویدا به کار برد. این بدان معنی است که عناصر الجولانی به صورت علنی هدف قرار می‌گیرند و وی نمی‌تواند جلوی این روند را بگیرد چرا که قدرت مرکزی در دمشق ضعیف بوده و سلاح در سراسر سوریه در دسترس است. به نظر می‌رسد گروه‌های زیرزمینی داعش در سوریه بیدار شده‌اند. آن‌طور که «مهر» به نقل از این روزنامه نوشته است، هفته‌نامه «النبأ» وابسته به داعش دیدار اخیر الجولانی با ترامپ را محکوم کرده و معتقد است که تغییر ظاهر الجولانی تروریست و دیدار با ترامپ مبارزه با رژیم دمشق را واجب می‌کند.

در پایان گفتنی است، در این میان، بیداری مجدد شاخه‌های پنهان داعش و حملات آن‌ها به رژیم تروریستی تازه روی کارآمده الجولانی (الشرع) معادله امنیتی سوریه را پیچیده‌تر کرده است. نکته اساسی در این تحولات، نه فقط حضور بازیگران متعدد غیردولتی در عرصه سوریه، بلکه رقابت موازی آن‌ها برای مشروعیت سیاسی و کنترل سرزمینی است؛ رقابتی که به بازتولید خشونت و بی‌ثباتی ساختاری انجامیده است. در حالی که رژیم اسرائیل از این وضعیت چندپارچه برای تأمین امنیت نسبی خود در مرزها بهره می‌برد، قدرت‌های منطقه‌ای چون ترکیه و عربستان نیز در تلاش‌اند از خلأ قدرت مرکزی در سوریه به نفع توازن ژئوپلیتیکی جدید مورد علاقه خود بهره ببرند. بنابراین، آینده سوریه در سایه این دخالت‌های متقاطع، بیش از آن‌که به سمت بازسازی ملی حرکت کند، به صحنه‌ای برای آزمون‌های ژئوپلیتیک، بازآرایی گروه‌های شبه‌نظامی و تضاد منافع بین‌المللی تبدیل شده است، صحنه‌ای که در آن مشروعیت دیگر از لوله تفنگ یا پوشش دیپلماتیک، نه از رأی مردم یا روندهای حقوقی، برمی‌خیزد.

از همین منظر، گرچه تجاوزات بیگانگان بسیار خطرناک است، به نوعی که این روزها مردم سوریه در قنیطریه ناچار هستند برای حراست از روند عادی زندگی، با گشتی‌های رژیم صهیونیستی درگیر شوند، اما خطر اصلی نه در تداوم این حملات خارجی یا حتی بازگشت داعش، بلکه در تثبیت یک الگوی جدید «سیاست بدون دولتِ مشروع» در سوریه است؛ وضعیتی که در آن، ساختارهای سنتی حاکمیت جای خود را به شبکه‌های امنیتی، شبه‌دولتی و گاه فرقه‌ای داده‌اند که هرکدام مدعی نمایندگی بخشی از کشورند. در چنین شرایطی، سوریه در آستانه تبدیل شدن به یک «مدل آزمایشگاهی» از دولت‌های پسا- ملی در منطقه است؛ جایی که مرز میان تروریسم، مشروعیت سیاسی و روابط دیپلماتیک عمداً محو شده تا مهندسی ژئوپلیتیک منطقه بدون م