اخبار کوتاه از فوتبال

علوی: بازی‌های تدارکاتی تیم ملی قطعی شود اعلام می‌کنیم

مسئولان فدراسیون فوتبال صبح دیروز در جلسه‌ای سه ساعته که با حضور مهدی تاج، رئیس فدراسیون فوتبال، مهدی محمدنبی، نایب‌رئیس اول، هدایت ممبینی، دبیرکل فدراسیون فوتبال، امیر قلعه‌نویی، سرمربی تیم ملی و... برگزار شد برنامه‌های آماده‌سازی حضور تیم ملی در جام جهانی ۲۰۲۶ پیگیری و بررسی شد. امیرمهدی علوی مدیر و سخنگوی فدراسیون فوتبال درخصوص این نشست گفت: با توجه به پایان مسابقات انتخابی جام جهانی که خرداد ماه خواهد بود، برنامه‌های کادرفنی تیم ملی برای فیفادی‌های پیش‌رو ارائه شد. در زمینه دیدارهای تدارکاتی، هر زمان که بازی‌ها قطعی شد، آن را اعلام خواهیم کرد. مدیر روابط عمومی فدراسیون فوتبال با اشاره به برگزاری هفته پایانی لیگ برتر در روز پنجشنبه هفته جاری گفت: بار دیگر به باشگاه تراکتور تبریز بابت قهرمانی تبریک می‌گوییم. مهدی تاج برای شرکت در کنگره فیفا فردا (امروز) راهی پاراگوئه می‌شود و در مراسم اهدای جام حضور نخواهد داشت اما سایر مسئولان فدراسیون فوتبال در این مراسم که باشکوه خواهد بود، شرکت می‌کنند.

احتمال تمدید قرارداد امیری با پرسپولیس

این احتمال وجود دارد که باشگاه پرسپولیس قرارداد وحید امیری را تمدید کند.

وحید امیری بازیکن ۳۷ ساله پرسپولیس شاید فصل بعد هم پیراهن این تیم را بر تن کند. این بازیکن در طول فصل در چند نوبت با مصدومیت مواجه شد، ولی عملکرد فنی او مورد تأیید اسماعیل کارتال قرار گرفته است. بر اساس این گزارش، سرمربی ترکیه‌ای پرسپولیس به امیری اعتقاد داشته و مدیران باشگاه پرسپولیس هم تمایل به حفظ این بازیکن دارند. هر چند امیری مسن‌ترین بازیکن پرسپولیس است، ولی این احتمال وجود دارد که قرارداد او تمدید شود.

چین تایپه حریف فوتسال بانوان در جام ملت‌های آسیا

تیم فوتسال بانوان ایران در آخرین دیدار مرحله گروهی برابر ویتنام متوقف شد.

به گزارش خبرگزاری تسنیم در آخرین دیدار از مرحله گروهی مسابقات جام ملت‌های آسیا تیم ملی فوتسال ایران برابر ویتنام به میدان رفت که این دیدار با تساوی بدون گل به پایان رسید. با این نتیجه ویتنام با ۷ امتیاز و تفاضل گل بهتر صدرنشین گروه شد و ایران با همین امتیاز در جایگاه دوم گروه ایستاد. تیم ملی فوتسال در مرحله یک چهارم نهائی با چین تایپه مسابقه خواهد داد.

تأکید فدراسیون و سازمان لیگ به انجام دیدار تراکتور در اهواز

سازمان لیگ و فدراسیون فوتبال تصمیم گرفته‌اند دیدار هفته پایانی تراکتور طبق برنامه به میزبانی استقلال خوزستان برگزار شود.

تراکتور قصد دارد جشن قهرمانی خود در دیدار با استقلال خوزستان را در تبریز برگزار کند. آنها رضایت باشگاه خوزستانی را برای جابه‌جایی این مسابقه از اهواز به تبریز جلب کرده و تنها تأیید سازمان لیگ و فدراسیون فوتبال مانده اما مسئولان فوتبال ایران با این درخواست مخالفت کرده‌اند.

هر چند هفته گذشته صحبت‌هایی مبنی بر موافقت شفاهی سازمان لیگ با این درخواست مطرح شد و حتی مدیران تراکتور در این باره صحبت کردند اما این سازمان و البته فدراسیون در نهایت به این نتیجه رسیدند که به دلیل برهم نخوردن نظم مسابقات و ایجاد نشدن یک بدعت غلط، دیدار استقلال خوزستان- تراکتور طبق برنامه در اهواز برگزار شود و تراکتوری‌ها باید جام قهرمانی را در این شهر بالا ببرند. فدراسیون و سازمان لیگ در شرایطی این تصمیم را گرفته‌اند که گفته می‌شود فشارهایی بابت برگزاری مسابقه در تبریز وجود داشته و تماس‌هایی نیز با رئیس فدراسیون برقرار شده اما آنها تاکنون مقابل این فشارها ایستادگی کرده و بر برگزاری بازی طبق برنامه از پیش تعیین شده در اهواز تأکید دارند. تصمیمی که برای جلوگیری از ایجاد شائبه منطقی به نظر می‌رسد و باعث می‌شود لیگ روی برنامه پیش برود.

قرارداد راموس در انتظار امضای تاج

فعالیت مربی اسپانیایی تیم ملی فوتسال ایران در این تیم با امضای رئیس فدراسیون فوتبال رسمیت می‌یابد.

داوید راموس باراگان مربی موردنظر وحید شمسایی برای اضافه شدن به کادر فنی تیم ملی فوتسال ایران روز هشتم اردیبهشت به ایران رسید. وی پس از برگزاری یک دوره آموزشی برای مربیان فوتسال و چند نشست با اعضای کادر فنی تیم ملی و مدیران کمیته فوتسال به اسپانیا بازگشت. شنیده می‌شود کارهای مربوط به قرارداد راموس با فدراسیون فوتبال انجام شده است و فعالیت این مربی در تیم ملی، با امضای مهدی تاج رئیس فدراسیون فوتبال پای قرارداد فوق رسمی می‌شود. همچنین تورنمنت کافا (کشورهای آسیای مرکزی) از ۱۸ تا ۲۸ تیر برگزار خواهد شد. مقامات کمیته فوتسال اوایل اردیبهشت از امکانات جزیره کیش بازدید کردند و طی روزهای اخیر تصمیم گرفته شد که تورنمنت کافا به‌صورت قطعی در کیش برگزار شود. قرار بود روز چهارشنبه، تفاهم‌نامه‌ای میان فدراسیون فوتبال و منطقه آزاد کیش امضا و میزبانی این جزیره از تورنمنت کافا اعلام شود که امضای این تفاهم‌نامه به تعویق افتاد. تیم ملی فوتسال ایران از ۲۳ شهریور در رقابت‌های انتخابی جام ملت‌های آسیا ۲۰۲۶ شرکت می‌کند.

فراخوان باشگاه استقلال برای تشکیل مجمع عمومی پیشکسوتان

گردهمایی پیشکسوتان استقلال به منظور معرفی هیئت امنا و برگزاری انتخابات کانون پیشکسوتان باشگاه در هفته جاری برگزار خواهد شد.

در راستای اهداف تبیین شده مجمع باشگاه استقلال قرار است در نخستین گام، مجمع عمومی کانون پیشکسوتان سه‌شنبه هفته جاری برگزار شود و کلیه بازیکنانی که در طول تاریخ ۸۰ ساله باشگاه در سطح بزرگسالان فعالیت کرده‌اند، مجاز به حضور در این جمع خواهند بود. اعضای مجمع با شرکت در مراسم رأی‌گیری، اعضای کمیته پیشکسوتان را انتخاب خواهند کرد. همچنین در این مراسم، اعضای هیئت امنای پیشکسوتان که همگی از مردان مو سپید کرده و پرافتخار تاریخ فوتبال ایران هستند به اعضای مجمع معرفی می‌شوند. بهره‌گیری بهینه از توانمندی و تجربیات ارزشمند پیشکسوتان، تکریم و رسیدگی به وضعیت معیشتی، درمانی و رفاهی قهرمانان پیشین، استفاده از ظرفیت‌های نادیده گرفته شده پیشکسوتان در اداره بخش‌های مختلف باشگاه، ایجاد بانک اطلاعاتی متناسب با تاریخ پرافتخار استقلال و زنده نگاه داشتن یاد و خاطرات عزیزان از دست رفته، از جمله اهداف تعیین شده برای هیئت امنا و کانون پیشکسوتان است که موجب می‌شود پیشکسوتان به شکلی مؤثر و سازماندهی شده و در قالبی نو با باشگاه در ارتباط باشند.

انتقاد شدید بیانی از حضور سیدورف در استقلال

هافبک پیشین تیم فوتبال استقلال گفت: آوردن چهره‌هایی مثل سیدورف بازی با اسم‌هاست و مدیران باشگاه نمی‌دانند چه چیزی می‌خواهند.

شاهرخ بیانی بازیکن پیشین استقلال درخصوص بحث حضور چهره‌هایی مثل سیدورف برای پست مدیر ورزشگاه باشگاه استقلال گفت: مگر مدیران ما بی‌سواد هستند یا پیشکسوتان چیزی بلد نیستند که دنبال سیدورف رفته‌اند؟ سیدورف چه اشرافی روی فوتبال ما دارد؟ خودمان افراد با سوادی داریم که در این پست به کار گرفته شوند. شنیده‌ام سیدورف پذیرفته با قرارداد سالیانه ۲۵۰ هزار دلار به استقلال بیاید. صددرصد پشت پرده این موضوع خبرها و چیزهای دیگری هست. سیدورف فقط قرارداد نمی‌خواهد، او راننده شخصی، منزل خوب و... می‌خواهد. چرا باید سراغ این گزینه‌ها برویم؟ چرا فقط دنبال اسم‌های بزرگ هستیم و بعد هم نتیجه نگیریم؟

بیانی با انتقاد از برخی تصمیم‌ها در باشگاه استقلال خاطرنشان کرد: باید ساختار خودمان یعنی آکادمی را درست کنیم. این همه مربی داریم که مدرک مربیگری A دارند چرا القا می‌کنید که چون کسی مدرک مربیگری A ندارد، نمی‌تواند در آکادمی باشد. آقایان، محمدحسین ضیایی را آوردند، تصمیمی که اشتباه بود. الان هم برای پست مدیر ورزشی، بحث سیدورف مطرح است. سیدورف را آوردید ولی وقتی بازیکن ندارید او چه کمکی می‌تواند انجام دهد؟ آوردن سیدورف بازی با احساسات هواداران است. تجربه امثال سیدورف از من بیشتر است که در این کشور زندگی کرده‌ام؟ یعنی این همه ضعیف شده‌ایم که دنبال مدیر خارجی هستیم؟ وی یادآور شد: به جای سیدورف برای آکادمی مربی خارجی بیاورید. ما آدم‌های باسواد و بزرگ زیادی داریم. چرا مشاوره نمی‌گیرید؟ چرا روی چیزهایی دست می‌گذارید که اشتباه است؟ کمیته فنی تشکیل دهید و نفراتی بیاورید که از ۱۰ تا سیدورف بزرگ‌تر هستند. او از هلند می‌آید و فارسی بلد نیست که ارتباط بگیرد. حتما سیدورف می‌آید و ۴ بازیکن خارجی هم می‌آورد که هر کدام نیم میلیون دلار قرارداد خواهند داشت. مربی برای آکادمی بیاوریم که هر سال هزینه برای خرید بازیکن ندهیم. آیا باشگاه استقلال این همه ذلیل شده که سیدورف تصمیم بگیرد؟ فقط با اسم‌ها بازی می‌کنیم و نمی‌دانیم دنبال چه چیزی هستیم. سیدورف بیاید، من هم باشم، ببینیم او چه کمکی می‌کند که من نمی‌توانم!

اعلام مرحله بعد چرخه انتخابی تیم ملی کشتی آزاد

اعزام یزدانی، امامی و ابوذری به مغولستان

شاکری حذف شد، قاسم‌پور ۶ خرداد روی تشک می‌رود

سرویس ورزشی-

پس از پایان رقابت‌های بین‌المللی کشتی آزاد جام تختی در اصفهان، کادر فنی تیم ملی، مرحله دیگری از چرخه انتخابی تیم ملی کشتی را اعلام کرد.

ماه گذشته و بر اساس اعلام کادر فنی تیم ملی کشتی آزاد، احمد محمدنژاد جوان در ۶۱، رحمان عموزاد در ۶۵ و امیرحسین فیروزپور در ۹۲ کیلوگرم با توجه به نتایج کسب‌شده در اوزان خود از حضور در جام تختی معاف شدند و به عنوان ملی‌پوش ایران در مسابقات قهرمانی جهان ۲۰۲۵ معرفی شدند و سرنوشت سایر اوزان نیز به برگزاری جام تختی موکول شد.

اما در پایان رقابت‌های جام تختی در اصفهان، سرنوشت دو وزن دیگر تیم ملی برای حضور در مسابقات قهرمانی جهان مشخص شد. علی مؤمنی در ۵۷ و امیرحسین زارع در وزن ۱۲۵ کیلوگرم با قهرمانی در این رقابت‌ها مجوز حضور در مسابقات جهانی زاگرب را دریافت کردند.

در فینال حساس وزن ۵۷ کیلوگرم، علی مؤمنی برابر میلاد والی‌زاده به روی تشک رفت و در پایان با نتیجه ۹ بر چهار به برتری رسید و طبق چرخه انتخابی تیم ملی به عنوان نماینده وزن ۵۷ کیلوگرم ایران در رقابت‌های قهرمانی جهان معرفی شد. مؤمنی سال گذشته و در رقابت‌های جهانی اوزان غیرالمپیکی به عنوان نماینده وزن ۶۱ کیلوگرم ایران به میدان رفت اما از رسیدن به مدال بازماند.

اما در حساس‌ترین مبارزه این رقابت‌ها، در وزن ۱۲۵ کیلوگرم امیرحسین زارع دارنده ۲ مدال طلای جهان و یک نقره و یک برنز المپیک در فینال وزن ۱۲۵ کیلوگرم مقابل امیررضا معصومی دارنده مدال‌های طلای نوجوانان، جوانان و زیر ۲۳ سال جهان به روی تشک رفت و در پایان با نتیجه قاطع ۸ بر ۲ به برتری رسید و ضمن کسب قهرمانی، به عنوان ملی‌پوش سنگین وزن کشتی آزاد ایران در رقابت‌های قهرمانی جهان انتخاب شد. زارع طی سال‌های اخیر چند مرتبه موفق به شکست معصومی شده بود.

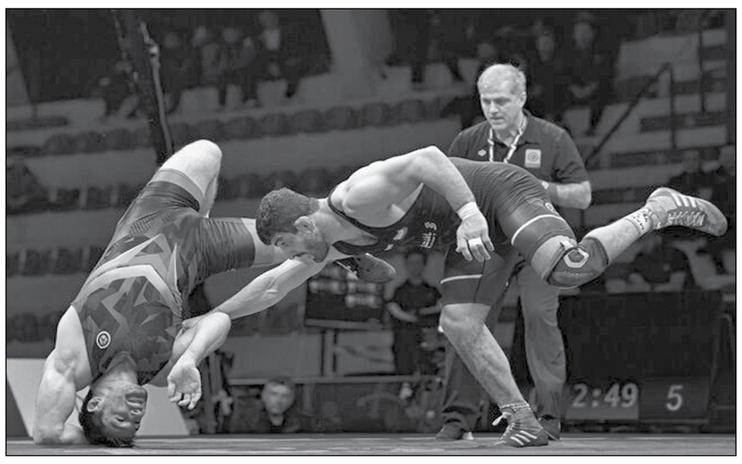

اعلام مرحله دیگری از چرخه انتخابی

اما پس از پایان رقابت‌های بین‌المللی کشتی آزاد جام تختی در اصفهان، کادر فنی تیم ملی دیروز مرحله دیگری از چرخه انتخابی تیم ملی کشتی را اعلام کرد. متن چرخه اعلامی تیم ملی کشتی آزاد به شرح زیر است:

۷۰ کیلوگرم: آقایان محمدعلی عموزاد و علی اکبر فضلی به مسابقات رنکینگ در مغولستان اعزام و فرد برتر (بر اساس نتایج) با نظر کادر فنی در چرخه باقی می‌ماند. همچنین آقایان سینا خلیلی و عباس ابراهیم‌زاده در صورت رفع کامل آسیب دیدگی و تأیید کادر فنی با نفر برتر رنکینگ مغولستان به کار خود در چرخه ادامه خواهند داد.

۷۴ کیلوگرم: قهرمانی آقای حسین ابوذری در مسابقات کشوری (گرگان) و نظر کارشناسی تیم داوری پس از بررسی فیلم دیدار این کشتی‌گیر با امیرمحمد یزدانی در جام تختی، آقایان امیرمحمد یزدانی، یونس امامی و حسین ابوذری به رقابت‌های رنکینگ در مغولستان اعزام و بر اساس نتایج حاصله، کادر فنی ملی‌پوش این وزن را انتخاب خواهد نمود.

۷۹ کیلوگرم: فریبرز بابایی به مسابقات رنکینگ مغولستان اعزام و در صورت کسب مدال طلا، در ادامه همراه با مهدی یوسفی (قهرمان آسیا) به کار خود در چرخه ادامه خواهند داد.

۸۶ کیلوگرم: با توجه به تأیید بیماری آقای کامران قاسم‌پور توسط پزشک معتمد فدراسیون، وی همراه با ابوالفضل رحمانی (قهرمان جام تختی) در یک دیدار انتخابی که تاریخ ۶ خردادماه برگزار خواهد شد، شرکت می‌کند و فرد برتر به عنوان ملی‌پوش این وزن انتخاب خواهد شد.

۹۷ کیلوگرم: احمد بذری به مسابقات رنکینگ مغولستان اعزام و در صورت کسب مدال طلا، به کار خود در چرخه ادامه خواهد داد.

برگزاری رقابت‌های جهانی در روزهای پایانی شهریور

مسابقات کشتی قهرمانی بزرگسالان جهان ۲۲ لغایت ۳۰ شهریورماه ۱۴۰۴ در زاگرب کرواسی برگزار می‌شود. سال ۲۰۲۴ که همزمان با برگزاری بازی‌های المپیک پاریس بود، مسابقات قهرمانی جهان تنها در اوزان غیرالمپیکی برگزار شد که این رقابت‌ها با قهرمانی گرجستان به پایان رسید و تیم ایران با توجه به اینکه مدال‌های روسیه در رده‌بندی تیمی لحاظ نشد، با کسب تنها یک مدال برنز به عنوان سومی تیمی دست یافت.

این رقابت‌ها با توجه به اینکه در سال المپیک برگزار شد، در ۴ وزن غیرالمپیکی ۶۱، ۷۰، ۷۹ و ۹۲ کیلوگرم به میزبانی تیرانا پایتخت آلبانی برگزار شد و ایران با ترکیب رضا مؤمنی در ۶۱، سینا خلیلی در ۷۰، محمد نخودی در ۷۹ و کامران قاسمپور در وزن ۹۲ کیلوگرم با سرمربیگری پژمان درستکار عازم این رقابت‌ها شد اما در پایان تنها محمد نخودی موفق به کسب مدال برنز شد و ۳ آزادکار دیگر ایران از رسیدن به مدال بازماندند.

عبدالرشید سعدالله یف ملقب به‌تانک روس که از المپیک پاریس محروم بود و پیش از این مسابقات دو طلای المپیک و ۵ طلای جهان را در کارنامه خود داشت، در مسابقات جهانی آلبانی در وزن غیرالمپیکی ۹۲ کیلوگرم به میدان رفت و با کسب مدال طلای جهان، صاحب هشتمین طلای جهان و المپیک خود شد. او موفق شد دیوید تیلور را ۷ بر صفر و کامران قاسمپور را ۵ بر ۳ شکست دهد.

رحیمی: احساس کردم دیگر در تکواندو مؤثر نیستم

اصغر رحیمی درباره دلایل استعفای خود از مدیریت فنی تیم‌های ملی تکواندو و دبیری این فدراسیون صحبت کرد.

اصغر رحیمی درباره دلایل استعفای خود از فدراسیون تکواندو، اظهار کرد: در همه این سال‌هایی که در ورزش فعالیت دارم همیشه سعی کردم که در هر سمتی که هستم مؤثر باشم و بتوانم کمک کنم. چه آن زمانی که مربی تیم ملی تکواندوی کویت شدم و موفق شدیم برای اولین‌بار برای کویت مدال جهانی کسب کنیم؛ اتفاقی که قبل از حضور من رخ نداده بود و بعد از آن هم دیگر رخ نداد. در فدراسیون تکواندو نیز همیشه سعی‌ام این بود که کارها به بهترین شکل جلو برود و با برنامه‌ریزی دقیق گام برداریم.

او تصریح کرد: نتیجه تمامی برنامه‌ریزی‌ها و حرکت اصولی که داشتیم منجر به نتایج درخشان المپیک ۲۰۲۴ پاریس شد. بعد از موفقیت در پاریس، بلافاصله برنامه ۴ ساله‌ای را برای کسب موفقیت در المپیک ۲۰۲۸ طراحی کردیم و آن را به وزیر ورزش و رئیس کمیته المپیک دادیم. با توجه به نتایج درخشانی که در المپیک پاریس گرفتیم، حفظ این مدال‌ها اهمیت زیادی داشت و دیگر تکواندوی ایران برای سایر کشورها شناخته شده بود. دیگر مثل سال‌هایی نیستیم که تکواندوی ایران را دست کم بگیرند و ما را جدی نگیرند. بچه‌های ما رصد می‌شوند و کشورهای دیگر همه تلاش خود را می‌کنند تا نقاط ضعف و قوت ما را شناسایی کنند. دیگر همه می‌دانند که تکواندوی ما متحول شده و مثل سابق نیست.

وی با اشاره به دلایل جدایی خود از فدراسیون تکواندو، گفت: سال قبل به عنوان سرپرست کاروان ایران در بازی‌های آسیایی منصوب شدم. با توجه به اهمیت و سنگینی این وظیفه، تصمیم گرفتم تمام تمرکزم را در این سمت بگذارم تا بتوانم به ورزش ایران خدمت کنم. تا جایی که در تکواندو مؤثر بودم کمک کردم اما این اواخر موانعی وجود داشت که احساس کردم دیگر در فدراسیون تکواندو مؤثر نیستم. بنابراین ترجیح دادم تمرکزم را روی کارم در کمیته المپیک بگذارم. بعد از ترک فدراسیون تکواندو نیز جلسه چند ساعته با وزیر ورزش و رئیس کمیته المپیک داشتم که در این جلسه بیشتر در رابطه به آینده ورزش کشور، بازی‌های آسیایی، کشورهای اسلامی و المپیک ۲۰۲۸ صحبت کردیم و تکواندو خیلی محور صحبت‌هایمان نبود. البته درباره تکواندو نیز همانند دیگر رشته‌ها صحبت کردیم. قرار شد در حوزه ورزش قهرمانی بیشتر فعال شوم تا ان‌شاءالله همه دست به دست هم بدهیم تا ورزش ایران نتایج خوبی را کسب کند.

اهدای مدال جهانی قوی‌ترین وزنه‌بردار جوان به امام مهربانی‌ها

حمیدرضا محمدی‌تنها قوی‌ترین مرد جوان جهان و دارنده سه مدال طلا از مسابقات وزنه‌برداری قهرمانی جوانان جهان پرو ۲۰۲۵ در مراسم استقبال گفت: مدالم را به آستان قدس رضوی تقدیم کردم.

محمدی‌تنها قوی‌ترین مرد جوان جهان و دارنده سه مدال طلا از مسابقات وزنه‌برداری قهرمانی جوانان جهان پرو ۲۰۲۵ در مراسم استقبال در مجموعه ورزشی انقلاب زنجان مدال خود را به آستان قدس رضوی تقدیم کرد. در این رقابت‌ها حمیدرضا محمدی تنها وزنه‌بردار زنجانی تیم ملی در دسته فوق سنگین در بین ۱۳ وزنه بردار، با ثبت رکورد مجموع ۳۹۴ کیلوگرم با کسب مدال طلای حرکت یک ضرب و همچنین مدال طلای حرکت دوضرب و مجموع، روی سکوی اول جهان ایستاد. محمدی‌تنها در حرکت یک ضرب بعد از مهار وزنه ۱۷۲ کیلوگرم، در حرکت دوم موفق به ثبت وزنه ۱۷۹ کیلوگرم شد و در تلاش سوم خود وزنه ۱۸۱ را مهار کرد و صاحب گردن آویز طلا شد.

این وزنه‌بردار زنجانی در دوضرب کار خود را با وزنه ۲۱۲ کیلوگرم آغاز کرد که موفق به ثبت آن نشد و سپس در حرکت دوم وزنه ۲۱۳ کیلوگرم را مهار کرد و در تلاش سوم موفق به مهار وزنه ۲۲۵ کیلوگرم نشد و در حرکت دوضرب هم صاحب مدال طلا شد. محمدی‌تنها با احتساب حرکت یکضرب و دوضرب به مجموع ۳۹۴ کیلوگرم دست یافت و توانست جایگاه اول جهان را از آن خود کند

پایان ثبت‌نام انتخابات نجات غریق در سکوت

ثبت‌نام مجدد از کاندیداهای احراز پست ریاست فدراسیون نجات غریق و غواصی در حالی ۶ اردیبهشت آغاز شد و چهارشنبه ۱۷ اردیبهشت به پایان رسید که خبری از اعلام نفرات ثبت‌نام کرده و زمان برگزاری مجمع نیست.

ثبت‌نام مجدد از کاندیداهای احراز پست ریاست فدراسیون نجات غریق و غواصی از ۶ اردیبهشت در حالی برای نخستین بار از طریق سامانه وزارت ورزش آغاز شد و روز چهارشنبه ۱۷ اردیبهشت به پایان رسید که با گذشت ۳ روز از پایان ثبت‌نام کاندیداها، خبری از اسامی و تعداد کاندیداهای ثبت‌نام شده و زمان برگزاری مجمع انتخابات نیست. آبان سال گذشته با توجه به اتمام دوره ۴ ساله ریاست مهدی حیدری در فدراسیون نجات غریق و غواصی ۱۰ کاندیدا از جمله امیر نوری سادات، مهدی سادات حسینی، مصطفی توکلی، امیرحسین فروغ، مجتبی ارشدی، فاطمه میرآخوری، علی اکبر حسن‌پور حیدری، سعید کاظمی، سعید نصراللهی و مهدی حیدری برای تصدی پست ریاست این فدراسیون ثبت‌نام کردند که از این تعداد سوابق مدیریتی ۵ کاندیدا در کمیسیون تطبیق وزارت ورزش به تایید نهائی رسید و قرار بود مجمع انتخابات این فدراسیون ۷ اسفند ۱۴۰۳ برگزار شود که از سوی وزارت ورزش، انتخابات فدراسیون نجات غریق و غواصی لغو شد.

گام بلند بارسلونا برای قهرمانی با شکست رئال‌مادرید

بازی مهیج ال کلاسیکو بین بارسلونا و رئال‌مادرید با ۷ گل به پایان رسید تا تکلیف قهرمان فصل جاری لالیگا تا حد زیادی مشخص شود.

دیدار تیم‌های فوتبال بارسلونا و رئال‌مادرید از ساعت ۱۷:۴۵ دیروز در هفته سی‌وپنجم لالیگا اسپانیا پیگیری شد تا یکی از زیباترین ال‌کلاسیکوهای سال‌های اخیر رقم بخورد.

بارسا در دیدار خانگی خود توانست ۴ بر ۳ در حالی از سد مادریدی‌ها عبور کند که تا دقیقه ۱۵ دو گل از رئال دریافت کرده بود اما توانست بازگشتی استثنایی داشته باشد و ۴ گل متوالی در نیمه اول به ثمر برساند.

تلاش رئال برای جبران نتیجه در ۴۵ دقیقه دوم تنها یک گل دیگر از سوی کیلیان امباپه مهاجم فرانسوی این تیم به‌همراه داشت تا هت‌تریک او نیز کمکی به باخت رئال مقابل بارسا نکند. با این حال بارسلونا بود که توانست توسط فرمین لوپز گل پنجم خود را در آخرین ثانیه‌ها به ثمر برساند اما VAR آن را نپذیرفت.

بارسلونا با این پیروزی ۸۲ امتیازی شد تا در فاصله سه هفته مانده به پایان رقابت‌های لیگ برتر با اقتدار در صدر جدول قرار بگیرد و تقریباً قهرمانی خود را با توجه هفت امتیاز اختلاف نسبت به رئال که در رتبه دوم قرار بگیرد قطعی کند.

برد سخت شاگردان عطایی در آغاز لیگ والیبال قهرمانان آسیا

تیم والیبال فولاد سیرجان ایرانیان در نخستین گامش در لیگ قهرمانان آسیا به پیروزی رسید.

مسابقات والیبال لیگ قهرمانان آسیا از دیروز آغاز شد و در دیدار افتتاحیه تیم فولاد سیرجان ایرانیان به مصاف نماینده تایلند رفت. شاگردان بهروز عطایی که قهرمان ایران و آسیا هستند، از ساعت ۴ و ۳۵ دقیقه دیروز مقابل ناخون راتچاسیما، نماینده تایلند، به میدان رفتند و با حساب سه بر دو به پیروزی رسیدند. نماینده ایران در این بازی با امتیازهای ۲۵ بر ۱۷، ۲۲ بر ۲۵، ۲۵ بر ۱۷، ۲۲ بر ۲۵ و ۱۵ بر ۱۱ به پیروزی رسید. فولاد در دومین مسابقه‌اش در این رقابت‌ها سه‌شنبه، ۲۳ اردیبهشت مقابل تای‌چونگ بانک چین‌تایپه به میدان می‌رود.

مصاف آزادکاران جوان با حریفان قدرتمند خارجی

رقابت‌های بین‌المللی کشتی آزاد جوانان جام شهید سید عبدالکریم هاشمی‌نژاد اواخر اردیبهشت ماه با حضور تعدادی از کشتی‌گیران خارجی برگزار خواهد شد.

نوزدهمین دوره رقابت‌های بین‌المللی کشتی آزاد جوانان جام شهید سید عبدالکریم هاشمی‌نژاد روزهای ۲۵ و ۲۶ اردیبهشت ماه در سالن شهید هاشمی‌نژاد شهرستان بهشهر استان مازندران برگزار می‌شود. بر اساس اعلام مسئولان برگزاری این مسابقات، این دوره از رقابت‌ها با حضور آزادکاران جوان مطرح کشورمان و حریفان قدرتمند خارجی از کشورهای روسیه، آذربایجان، گرجستان، ارمنستان، هند و ترکمنستان برگزار خواهد شد

کناره‌گیری سرمربی چوگان پس از صعود به جام جهانی

سیامک ایلخانی‌زاده، سرمربی تیم ملی چوگان ایران، اعلام کرد که پس از پایان رقابت‌های انتخابی، دیگر به عنوان سرمربی در تیم ملی فعالیت نخواهد کرد. این تصمیم در حالی گرفته شده که تیم ملی چوگان ایران موفق شد برای نخستین‌بار به مرحله نهائی جام جهانی ۲۰۲۵ صعود کند.

ایلخانی‌زاده که همزمان مسئولیت مدیریت تیم را نیز برعهده داشت، با تأکید بر لزوم تقویت کادر فنی برای رقابت در سطح جهانی، گفت: تیم ملی ایران حالا نیاز به یک مربی باتجربه‌تر و سطح بالاتر دارد تا در ادامه مسیر، شانس رقابت با تیم‌های قدرتمندی همچون آرژانتین، آمریکا و فرانسه را داشته باشد. وی ضمن اعلام آمادگی برای ادامه همکاری در قالب مدیریت تیم، افزود: در صورت نیاز، به عنوان مدیر در کنار تیم خواهم بود، اما مسئولیت فنی باید به فردی سپرده شود که تجربه حضور در بالاترین سطح مسابقات جهانی را دارد. تیم ملی چوگان ایران با عبور از مرحله مقدماتی و شکست دادن تیم قدرتمند پاکستان، موفق شد برای نخستین‌بار جواز حضور در مرحله نهائی جام جهانی ۲۰۲۵ آمریکا را کسب کند. رقابت‌های نهائی جام جهانی ۲۰۲۵ مهر ماه امسال به میزبانی ایالات متحده آمریکا برگزار می‌شود.

اعلام لیست ۱۴ نفره تیم ملی وزنه‌برداری ایران

اسامی دعوت‌شدگان به اردوی تیم ملی وزنه‌برداری، جهت آمادگی مسابقات جهانی نروژ و بازی‌های همبستگی کشورهای اسلامی اعلام شد.

اردوی تیم ملی وزنه‌برداری برای حضور در جهانی ۲۰۲۵ نروژ و رقابت‌های کشورهای اسلامی از ۲۵ اردیبهشت در تهران آغاز می‌شود.

در این راستا، بهداد سلیمی، سرمربی تیم ملی وزنه‌برداری اسامی دعوت‌شدگان به این اردو را اعلام کرد. بر این اساس، علی داوودی، آیت شریفی، رضا حسن‌پور، علیرضا نصیری، ابوالفضل زارع، مهدی کرمی، علیرضا معینی، علی عالی‌پور، امیرحسین سپه، رضا دهدار، عبدلله بیرانوند، حسین سلطانی، ایلیا صالحی‌پور و محراب دواسری به تیم ملی دعوت شده‌اند.

گفتنی است، رقابت‌های وزنه‌برداری قهرمانی ۲۰۲۵ جهان از ۹ مهر به میزبانی نروژ و بازی‌های کشورهای اسلامی از ۱۶ آبان به میزبانی عربستان آغاز می‌شود.

حدیث دشت عشق

یادی از شهید مدافع حرم جوادعلی حسناوی

شناسایی و ترور بعد از مصاحبه با بی‌بی‌سی

شهید مدافع حرم جوادعلی حسناوی، از فرماندهان عملیاتی یگان‌های مدافع حرم، موسوم به «سرایا الخراسانی»، روز ۱۴ فروردین ۱۳۹۳ شمسی، به دست عوامل نفوذی داعش در روستای عزیز بلد (از توابع شهر «بلد» واقع در استان آزاد شده صلاح‌الدین در سوریه) ترور شد و بال در بال ملائک گشودند.

فرمانده شهید «جواد علی حسناوی» (با نام نظامی جواد جهانی)، فرزندِ مادری ایرانی (اهل خرم‌آباد) و پدری عراقی بود. وی نقش مؤثری در آزادسازی شهر «بلد» داشت. او همچنین در عملیات مشهور آزادسازی آمرلی، ینگجه و جلولا و... نیز حضوری پررنگ داشت. گفتنی است که «حاج جواد» پیش از فتنه «داعش» در «عراق»، با حضور در «سوریه» به دفاع از حرم بانوی مقاومت حضرت زینب کبری(سلام‌الله علیها) مشغول بود. یکی از هم‌رزمان «حاج جواد»، در گفت‌وگویی، جزئیاتی از نحوه شهادت ایشان را این‌گونه بیان نمود: «حاج جواد به خاطر ارادتش به رهبر انقلاب و نصب تصاویر متعدد ایشان در سنگرش معروف بود. اهل پنهان‌کاری و قایم شدن هم نبود و چند مصاحبه با خبرنگاران غربی داشت. در آخرین مورد، خبرنگار بی‌بی‌سی، مصاحبه‌ای با ایشان داشت که به تصور من، همین باعث شناسایی‌اش شد. صبح روز جمعه، ایشان به همراه برادرش سوار ماشینی می‌شود که یکی از عناصر داعش، ناغافل از گوشه‌ای بیرون می‌خزد و «حاج جواد» را از فاصله نزدیک با گلوله می‌زند و متواری می‌شود.»

دوشنبه سرنوشت‌ساز لیگ دسته اول فوتبال

قهرمانی، صعود و بقا قبل از پیچ آخر؟

هفته سی‌وسوم لیگ دسته اول فوتبال امروز به‌صورت همزمان برگزار می‌شود که پس از صعود تیم فجرشهید سپاسی شیراز به لیگ برتر، این هفته می‌تواند تکلیف قهرمانی، دومین تیم صعودکننده و تیم‌های در معرض سقوط را تا حد زیادی مشخص کند.

بازی‌های هفته سی و سوم لیگ دسته اول فوتبال امروز با انجام ۹ دیدار به‌صورت همزمان از ساعت ۱۹:۰۰ در شهرهای مختلف کشور برگزار می‌شود. اگرچه احتمال کشیده شدن برخی معادلات به هفته آخر وجود دارد ولی تا قبل از بازی‌های این هفته صعود فجر سپاسی به لیگ برتر و سقوط شهرداری آستارا به لیگ دسته دوم قطعی شده است. تیم فجر سپاسی شیراز که دو هفته پیش صعودش به لیگ برتر را قطعی کرد، اکنون برای تثبیت قهرمانی به ۲ امتیاز دیگر نیاز دارد. این تیم با ۶۳ امتیاز صدرنشین است و در صورت پیروزی برابر داماش گیلان، عنوان قهرمانی را نیز کسب خواهد کرد. تساوی در این دیدار، رقابت را به هفته پایانی می‌کشاند؛ جایی که فجر میهمان سایپا تهران خواهد بود. بازی فجر و داماش امروز ساعت ۱۹ در ورزشگاه حافظیه شیراز برگزار می‌شود و مسئولان باشگاه فجر سپاسی برای دیدار با داماش مراسم ویژه‌ای شامل موسیقی زنده، حضور هواداران و برنامه‌های شاد تدارک دیده‌اند؛ در صورت پیروزی در این بازی، این مراسم به جشن رسمی قهرمانی تبدیل خواهد شد.

پیروزی فجر، نجات‌بخش پایین جدولی‌ها؟

شکست داماش گیلان در برابر فجر می‌تواند برای تیم‌های درگیر سقوط مانند شهرداری راز و نفت مسجدسلیمان خبر خوبی باشد؛ اگر فجر پیروز شود، بازی هفته پایانی این تیم مقابل سایپا تشریفاتی خواهد بود.

از سوی دیگر، شهر راز برای فرار از سقوط باید در این هفته پالایش نفت بندرعباس را شکست دهد تا شانس بقایش را حفظ کند؛ این تیم در هفته آخر با شهرداری آستارای سقوط کرده روبه‌رو می‌شود. با صعود قطعی فجر، تنها یک سهمیه دیگر برای لیگ برتر باقی مانده است؛ پیکان تهران با ۵۸ امتیاز در موقعیت بهتری قرار دارد، اما باید در هفته جاری در آبادان به مصاف صنعت نفت برود. صنعت نفت نیز در صورت پیروزی، شانس صعودش را تقویت خواهد کرد؛ سایپا تهران و آریو اسلامشهر نیز همچنان امیدوارند و ممکن است رقابت برای سهمیه دوم تا هفته پایانی ادامه یابد.

رقابت نفس‌گیر برای فرار از سقوط

سقوط شهرداری آستارا قطعی شده، اما دو سهمیه دیگر سقوط هنوز نامشخص است؛ تیم‌های پایین جدولی برای بقا تا آخرین لحظه مبارزه خواهند کرد و نتایج بازی‌های همزمان این هفته می‌تواند سرنوشت آن‌ها را تغییر دهد؛ با توجه به فشردگی جدول، احتمال کشیده شدن تعیین تکل