آمریکا

کلاهبرداری با اموات

صاحب یک خانه تشییع جنازه در ایالت «کلرادو» در آمریکا که طی سال‌ها، ۱۹۱ جسد در حال تجزیه را انبار کرده و به خانواده‌های داغدار خاکستر تقلبی داده بود، به ۴۰ سال زندان ایالتی محکوم شد.

به گزارش ایسنا، «جان هالفورد»، یکی از مالکان خانه تشییع جنازه «بازگشت به طبیعت»، از سوی خانواده‌ها و دادگاه به خاطر جرایمی که بین سال‌های ۲۰۱۹ تا ۲۰۲۳ مرتکب شده بود، محکوم شد. در این جرایم، اجساد در ساختمانی روی هم انباشته و رها شده بودند تا بپوسند. هالفورد و همسر سابقش، «کری هالفورد» صاحب این مرکز بودند.

دادستان پرونده گفت که انگیزه این کار طمع مالی بوده و آنها از خانواده‌ها بیش از ۱۲۰۰ دلار بابت هر مراسم گرفته‌اند. به خانواده‌ها گفته می‌شد که عزیزان‌شان سوزانده شده‌اند یا دفن شده‌اند اما در واقع این اتفاق نیفتاده و خانواده‌ها به‌جای خاکستر واقعی، خاکستر جعلی دریافت کردند.

بازرسان گفتند که اجساد در سراسر ساختمان کشف شده است، برخی روی هم انباشته شده بودند و انبوهی از حشرات و مایعات حاصل از تجزیه، کف ساختمان را پوشانده بود. بقایای اجساد- از جمله بزرگسالان، نوزادان و جنین‌ها- در دمای اتاق نگهداری می‌شدند. قاضی «اریک بنتلی» گفت که هالفورد باعث آسیب‌های «غیرقابل توصیف و غیرقابل درک» شده است. اعضای خانواده‌ها به دادگاه گفتند پس از فهمیدن اینکه بقایای عزیزان‌شان رها شده و پوسیده است، دچار کابوس‌های مکرر شده‌اند. بسیاری از قاضی خواستند که حداکثر مجازات ممکن یعنی ۵۰ سال زندان را برای هالفورد اعمال کند و او را «هیولا» خواندند. جان و کری هالفورد در حالی که از هر خانواده بیش از ۱۲۰۰ دلار دریافت کرده بودند، ولخرجی زیادی برای خرید خودروهای لوکس به ارزش بیش از ۱۲۰هزار دلار، ۳۱هزار دلار ارز دیجیتال، کالاهای لوکس و عمل‌های زیبایی انجام دادند. کری هالفورد نیز به جرم مشابه محکوم شده و حکم او در تاریخ ۲۴ آوریل ۲۰۲۶ صادر خواهد شد. حکم او نیز ممکن است ۲۵ تا ۳۵ سال حبس باشد. در همین حال، زوج هالفورد متهم به کلاهبرداری از دولت آمریکا و دریافت غیرقانونی کمک‌های مالی در دوران همه‌گیری کرونا نیز شده‌اند که برای آن نیز ۲۰ سال زندان دیگر برای جان هالفورد در نظر گرفته شده است که به‌طور همزمان اجرا می‌شود.

انگلیس

کارنامه سیاه دامپزشک شیطان‌صفت

«جان روبن» مجرم جنسی و کودک‌آزار که مدیر یک اردوگاه تابستانی در انگلیس بود، به دلیل دهه‌ها فعالیت شرم‌آور با دادن مواد مخدر و آزار کودکان به بیش از ۲۳ سال زندان محکوم شد.

به گزارش خبرگزاری صداوسیما از لندن، تارنمای روزنامه گاردین نوشت همسر «جان روبن»، مدیر اردوگاهی که پس از دادن شیرینی آلوده به موادمخدر به پسران، به آنان تجاوز می‌کرد، در حالی که سرش را در دستانش گرفته بود، در جایگاه متهم به جلو خم شد و جزئیات نحوه آزار و اذیت پسران را برای دادگاه شرح داد. همسر جان روبن در دادگاه گفت: او یک «کودک‌آزار سادیست و هیولا»ست. جان روبن، ۷۶ساله، روز جمعه در دادگاه شهر لستر به ۲۳ سال و ۱۰ ماه زندان محکوم شد. این دامپزشک سابق، با دام «برگزاری اردوهای بازی و تفریحی» در منطقه لسترشایر، بچه‌ها را دعوت کرده بود که سریع غذا بخورند. روبن همچنین به همسرش آرام‌بخش خوراند تا حین وقوع آزار و اذیت کودکان، بیدار نشود. پس از اینکه هشت کودک و یک بزرگسال در اردوگاه بیمار شدند، روبن در ژوئیه گذشته دستگیر شد و بعد به جرم تجاوز جنسی به دو پسر و همچنین ظلم به کودکان نسبت به ۶ کودک دیگر اعتراف کرد. گاردین نوشت: اوایل این هفته، او همچنین به خوراندن سم یا ماده مضر به همسرش، در طول تعطیلات آخر هفته اعتراف کرد. روبن به سه فقره تهیه تصاویر مستهجن از کودکان و چهار فقره اتهام موادمخدر نیز اعتراف کرده بود.

صادرات ۲۲۴ میلیون یورو صنایع‌دستی در یک سال اخیر

وزیر میراث فرهنگی، گردشگری و صنایع‌دستی گفت: ۲۲۴میلیون یورو طی یک‌سال اخیر صادرات صنایع‌دستی داشتیم و همین میزان هم صادرات چمدانی انجام شده که مجموع آنها به ۵۰۰میلیون یورو می‌رسد.

به گزارش ایرنا، سیدرضا صالحی‌امیری روز شنبه در بازدید از نمایشگاه دائمی صنایع‌دستی شهر ملی گلیم (عنبران) استان اردبیل اظهار داشت: در برنامه هفتم توسعه برای یک‌میلیارد یورو صادرات صنایع‌دستی و ۱۰۰هزار نفر اشتغال‌زایی سالانه هدف‌گذاری شده است و برای رسیدن به آن تلاش می‌کنیم.

صالحی‌امیری با اشاره به تخصیص ۶۰هزار میلیارد ریال اعتبار و تسهیلات به حوزه‌های صنایع‌دستی و بوم‌گردی کشور ادامه داد: این مقدار اعتبار سهم مردم است و هیچ بانکی نمی‌تواند از پرداخت آن امتناع کند.

وی افزود: در مورد بیمه هنرمندان صنایع‌دستی با اینکه مسئله پیچیده است اما با سازمان تامین اجتماعی و مجلس شورای اسلامی صحبت و رایزنی شده و این موضوع را حل خواهیم کرد. وزیر میراث‌فرهنگی با بیان اینکه عنبران نمین به عنوان شهر ملی گلیم شناخته می‌شود، گفت: با توجه به ظرفیت‌های موجود، تبدیل عنبران به شهر جهانی صنایع‌دستی در حال پیگیری است. اگر گلیم عنبران ثبت جهانی شود این منطقه یکی از قطب‌های اصلی تولید و توزیع محصولات صنایع‌دستی در ایران و جهان خواهد شد.

فراخوان پلیس برای مراجعه مال‌باختگان

سارقان طلای زنان سالخورده دستگیر شدند

فرمانده پایگاه چهارم پلیس آگاهی تهران بزرگ از دستگیری دو سارق حرفه‌ای خبر داد که با سوءاستفاده از اعتماد زنان سالخورده، اقدام به سرقت طلا در معابر و میادین میوه و تره‌بار تهران کرده بودند.

به گزارش ایسنا، سرهنگ کارآگاه امین‌اله بیرانوند گفت: در پی وصول یک فقره پرونده با موضوع سرقت طلا از یک زن سالخورده، رسیدگی تخصصی موضوع به‌صورت ویژه در دستورکار کارآگاهان پایگاه چهارم پلیس آگاهی قرار گرفت. بررسی‌ها نشان داد دو متهم با استفاده از ترفندهای متقلبانه، به‌ویژه در معابر شهری و میادین میوه و تره‌بار تهران، زنان سالخورده را شناسایی کرده و با بهانه کمک در انتقال خریدها، از طریق چرب‌زبانی اعتماد مال‌باختگان را جلب و در نهایت طلاهای آنان را به سرقت می‌بردند.

بیرانوند افزود: نخستین پرونده وقوع مربوط به اردیبهشت‌ماه سال جاری در محله هروی تهران است که با انجام سلسله اقدامات اطلاعاتی و پلیسی، متهمان شناسایی و در یک عملیات پیچیده و غافلگیرانه دستگیر شدند. بررسی سوابق متهمان نشان داد که آنان پیش از این نیز سابقه سرقت به همین شیوه را داشته و یکی از متهمان به تازگی پس از تحمل ۱۰ سال حبس از زندان آزاد شده است.

وی ادامه داد: متهمان تاکنون به ارتکاب ۹ فقره سرقت دیگر به این شیوه اعتراف کرده‌اند و ارزش طلاهای مسروقه اعلامی از سوی شاکیان تا این لحظه، بالغ بر ۸ میلیارد تومان برآورد شده است.

فرمانده پایگاه چهارم پلیس آگاهی تهران بزرگ اظهار داشت: حسب دستور بازپرس شعبه پنجم دادسرای ناحیه ۱۵ تهران، تصاویر متهمان به منظور شناسایی سایر مال‌باختگان منتشر می‌شود و شهروندانی که این افراد را به عنوان متهم شناسایی کرده و یا خود را بزه‌دیده اقدامات مجرمانه آنان می‌دانند، می‌توانند برای پیگیری موضوع به پایگاه چهارم پلیس آگاهی تهران بزرگ، واقع در سیدخندان، جنب کلانتری ۱۲۰ سیدخندان مراجعه کنند.

رسوایی‌های پی‌درپی برای رسانه‌های معاند

کشته‌هایی که این روزها زنده می‌شوند!

رسانه‌های معاند همزمان با بزرگ‌ترین عملیات تروریستی تاریخ ایران، پروژه «کشته‌سازی» را در دستورکار خود قرار دادند، کشته‌هایی که این روزها یکی پس از دیگری زنده می‌شوند.

به گزارش خبرگزاری فارس، با آغاز اعتراضات برخی کسبه نسبت به وضعیت اقتصادی در روزهای ابتدائی دی‌ماه، عناصر ضدانقلاب با ورود به این اعتراضات آن را مصادره و از مسیر اصلی خود خارج کردند. در ادامه حتی اعتراضات را از اغتشاش به بزرگ‌ترین عملیات تروریستی تاریخ ایران تبدیل کردند. در این میان رسانه‌های معاند پروژه «کشته‌سازی» که یکی از سناریوهای تکراری جریان رسانه‌ای دشمن است و دست‌کم از سال ۱۳۷۸ تاکنون ادامه دارد را برای چندمین‌بار پیاده‌سازی کردند. پروژه‌ای که همزمان با هر موج اغتشاش در کشور فعال می‌شود؛ سناریویی که با تولید شایعه، جعل خبر و هویت‌سازی دروغین از افراد عادی، تلاش می‌کند تصویری خون‌بار و غیرواقعی از وضعیت ایران به افکار عمومی القا کند و خوراک تبلیغاتی برای رسانه‌های ضدایرانی بسازد.

این پرونده تنها یکی از ده‌ها نمونه‌ای است که طی یک ماه گذشته افشا شده و در ادامه گزارش، به بررسی چند مورد دیگر از افرادی می‌پردازیم که نام‌شان در فهرست کشته‌سازی قرار گرفت، اما خودشان با حاضر شدن مقابل دوربین این دروغ رسانه‌ای را تکذیب کردند.

در ادامه به ۱۶ مورد از این کشته‌سازی‌ها که سروصدای زیادی به پا کرد، پرداخته می‌شود.

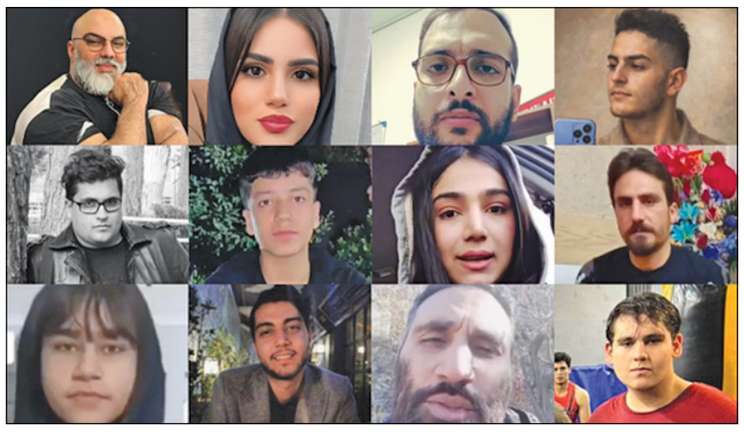

محمدعلی زنگویی

محمدعلی زنگویی از بازاریان بوشهر است که چند روز قبل یک صفحه در فضای مجازی شایعه کرد در ناآرامی‌های دی‌ماه توسط نیروهای بسیج کشته شده است اما او در گفت‌وگو با صداوسیما این شایعه را رد کرد.

کامران مرادی

برخی صفحات ضدانقلاب مدعی شدند جوانی به نام کامران مرادی اهل دورود لرستان به ضرب گلوله جنگی نیروهای امنیتی در ناآرامی‌های ۱۸ دی‌ماه کشته شده است. ساعاتی بعد این جوان که با دیدن این خبر دروغ شوکه شده بود، مقابل دوربین حاضر شد و خبر کشته‌شدنش را تکذیب کرد.

علی خانی

چند روز قبل اینترنشنال با انتشار تصویر فردی به نام علی خانی مدعی شد وی در اثر اصابت گلوله به سر توسط نیروهای امنیتی در جریان ناآرامی‌های قم کشته شده است اما چیزی نگذشت که علی خانی ضمن تکذیب این دروغ، زنده بودن خودش را اعلام کرد.

پدرام صالحی

ضدانقلاب در شبکه‌های اجتماعی مدعی شدند فردی با هویت پدرام صالحی در اغتشاشات اخیر توسط پلیس ایران کشته شده است اما مشخص شد تصویر منتشرشده از پدرام صالحی متعلق به فردی به نام هانی بورقی است. هانی بورقی با ضبط کلیپی از خودش ضمن تکذیب ادعاهای مطرح‌شده در فضای مجازی گفت: «وقتی به دروغ می‌گویید جمهوری اسلامی ۵۰هزار نفر را کشته است؛ مجبور می‌شوید مرا هم جزو کشته‌ها جا بزنید!»

علی صادقی

برخی رسانه‌ها و کانال‌های معاند، علی صادقی، معلم و طلبه ساکن استان لرستان را به‌عنوان یکی از کشته‌شدگان ناآرامی‌های اخیر معرفی کردند؛ در حالی که وی با انتشار توضیحاتی، ضمن تکذیب این ادعا اعلام کرد که زنده است و چنین خبری اساساً صحت ندارد.

محمدرسول بیاتی

یکی از ترفندهای رسانه‌ای این جریان، سوءاستفاده از علاقه مردم به ورزشکاران و هنرمندان است در این رابطه پیش‌تر نیز اینترنشنال در یک خبر اعلام کرد که یک بدنساز به نام محمدرسول بیاتی در ناآرامی‌های اخیر کشته شده ولی این ورزشکار خبر کشته‌شدنش را تکذیب کرد.

مبینا بهشتی

شبکه منوتو، دختری به نام مبینا بهشتی را به‌عنوان یکی از کشته‌شدگان حوادث دی‌ماه گرگان معرفی کرد؛ در حالی که این دختر ۲۱ساله گرگانی، روز ۸ بهمن، با انتشار ویدئویی خبر سلامت و زنده‌بودن خود را منتشر کرد و بار دیگر موجب رسوایی رسانه‌ها و شبکه‌های ماهواره‌ای معاند شد.

امیرعباس رعنایی

اینترنشنال مدعی شد امیرعباس رعنایی، نوجوان ۱۷ساله و بوکسور، روز ۱۸ دی ۱۴۰۴ در جریان ناآرامی‌های اخیر در میدان هفت‌تیر مشهد توسط نیروهای امنیتی کشته شده است. این شبکه حتی برای باورپذیرتر کردن داستان‌سرایی‌اش مدعی شد: «به گفته نزدیکانش، پس از چند روز بی‌خبری و پاسخ ندادن تلفن همراه و غیبت در باشگاه، نگرانی خانواده و دوستانش افزایش یافت تا اینکه مشخص شد او کشته شده است و تا زمان انتشار این خبر، پیکرش هنوز به خانواده تحویل داده نشده است.» اما چیزی نگذشت که فیلم صحبت‌های «امیرعباس» در فضای مجازی منتشر شد؛ فیلمی که این نوجوان اهل مشهد در آن، شایعه کشته‌شدنش را تکذیب می‌کند.

محمدجواد شریفی

برخی کانال‌های معاند مدعی شدند محمدجواد شریفی، بازیگر تئاتر با پنج گلوله توسط نیروهای امنیتی در جریان ناآرامی‌های اخیر کشته شده است؛ این در حالی است که چند روز بعد، این نوجوان لنگرودی با حضور مقابل دوربین، خبر سلامت خود را اعلام کرد. وی با رد کامل خبر منتشرشده، تأکید کرد که ادعای مطرح‌شده صحت ندارد و نمونه‌ای دیگر از انتشار اخبار کذب در فضای رسانه‌ای است.

سعید ریاضی

در حالی که کانال‌های ضدانقلاب با انتشار تصویری از یک دانشجو با هویت سعید ریاضی، مدعی شدند او در اغتشاشات ۱۹ دی‌ماه در مشهد کشته شده، او در امتحانات دانشگاه حاضر شد و دوستانش با انتشار ویدئویی از سلامتی او خبر دادند.

تارا زارعی

در شبکه‌های اجتماعی تصویر دختری ۱۴ ساله اهل نورآباد ممسنی با نام تارا زارعی منتشر و شایعه شد به ضرب گلوله نیروهای امنیتی در جریان ناآرامی‌ها کشته شده است. ساعتی بعد تارا زارعی مقابل دوربین حاضر و خبر کشته‌شدنش را تکذیب کرد.

مهدی کمالی

معاندین در شبکه‌های اجتماعی مدعی شدند که در اغتشاشات تهرانپارس تهران، مردی جوان به نام مهدی کمالی توسط نیروهای حافظ امنیت ایران کشته شده است. مهدی کمالی با انتشار ویدئویی در فضای مجازی این ادعا را تکذیب و اعلام کرد زنده است. این شهروند که به گفته خودش ساکن شمال کشور است و نه تهران، گفت: «خلاصه صبح بیدار شدیم و دیدیم شهید شده‌ایم!»

ساغر اعتمادی

شایعه شد فردی به نام ساغر اعتمادی در جریان اغتشاشات در استان چهارمحال و بختیاری فوت کرده است. اما ساغر اعتمادی در جریان اغتشاشات مقابل فرمانداری شهرستان فارسان آسیب‌دیده و به بیمارستان منتقل شده بود. مادر، برادر و همکار ساغر اعتمادی در فضای مجازی به‌صورت جداگانه اعلام کرده‌اند که حال وی خوب است.

رضا نیکنام

رسانه‌های ضدایرانی اسم رضا نیکنام را به‌عنوان یکی از ۶ معترض کشته‌شده به ضرب گلوله نیروهای امنیتی در شهر کوار استان فارس مطرح کردند. چند ساعت بعد رضا نیکنام با انتشار ویدئویی این شایعه را تکذیب و دروغ بزرگ رسانه‌های معاند را افشا کرد.

مسعود نعمتی

خبر قتل جوانی به نام مسعود نعمتی از اهالی شهرستان مرودشت به‌سرعت در شبکه‌های اجتماعی دست به دست می‌شد. انتشار تصاویری منسوب به کشته‌شدن وی در اعتراضات باعث شد که این جوان با انتشار ویدیویی، ضمن تکذیب خبر کشته‌شدن خود، برای شایعه‌پراکنان خط‌ونشان بکشد.

مهدی سماواتی

در ابتدای اعتراضات، رسانه‌های ضدایرانی و حتی جروزالم‌پست اسرائیل مدعی شدند مهدی سماواتی، معترض ۱۸ساله در فسای استان فارس به ضرب گلوله جنگی نیروهای امنیتی کشته شده است. ادعایی که این نوجوان اهل دهدشت کهگیلویه و بویراحمد، با حضور مقابل دوربین آن را تکذیب کرد.

آچمز شدن رسانه‌های معاند در توجیه آمارسازی

به گزارش کیهان، پس از آنکه شورای امنیت کشور در بیانیه‌ای رسمی اعلام کرد اغتشاشات اخیر منجر به شهادت ۲۴۲۷ نفر از مردم بی‌گناه و حافظان نظم و امنیت، از مجموع ۳۱۱۷ جان‌باخته این حوادث شد، و در ادامه انتشار اسم و مشخصات جان‌باختگان از سوی دولت، رسانه‌های معاند که در رقابت برای کشته‌سازی و افزایش بی‌منطق آمار کشته‌ها را به ۱۲هزار و ۳۰هزار و ۵۰هزار و... رسانده بودند، به یکباره آچمز شدند.

آنها در برابر مطالبه برای اعلام اسامی کشته‌های مورد ادعا حرفی برای گفتن ندارند. برخی از آنها اعتراف می‌کنند که ما به صورت تخمینی! و نه دقیق تعداد کشته‌ها را بالا اعلام کردیم تا اجماع جهانی علیه ایران ایجاد شود.

کسانی که این دروغ‌ها را باور کرده بودند اکنون باید از خود بپرسند اگر تعداد کشته‌های اعلامی از سوی دولت و رسانه‌های معاند اختلاف ۲۷هزار و ۴۰هزار و... دارد چرا تاکنون هیچ خانواده‌ای از بین این چند هزار نفر به نبود نام فرزند عضو خانواده‌شان اعتراض و واکنشی نداشته‌اند؟ چرا این رسانه‌های دروغ‌ساز هیچ گزارشی از افرادی که در بین اسامی منتشرشده نیستند ارائه نمی‌کنند؟

آیا این ۲۰- ۳۰ یا ۴۰هزار نفر هیچ خانواده‌ای ندارند یا اینکه اصلاً وجود خارجی نداشته‌اند؟

همچنین در مورد ادعای دریافت هزینه سنگین برای تحویل جسد کشته‌شدگان و صدور جواز دفن آنها که یکی دیگر از دروغ‌های پرتکرار این رسانه‌های معاند بود، هیچ‌گاه سند یا فیش واریزی یا خانواده‌ای که این ادعا را داشته باشند ارائه و معرفی نشدند.

واقعیت آن است، آنها که با دعوت به آشوب و خشونت و تجهیز و حمایت از اغتشاشگران سناریوی کشته‌سازی از بین مردم عادی و مدافعان امنیت را طراحی کرده بودند و دست‌شان به خون جوانان این کشور آلوده است، تلاش می‌کنند با تحریف واقعیت و دروغ جای جلاد و شهید را عوض کنند.

افتتاح ۲۲ نیروگاه خورشیدی کوچک‌مقیاس در تهران با ظرفیت ۴۶۱ کیلووات

مدیرکل محیط‌زیست و توسعه پایدار شهرداری تهران از افتتاح ۲۲ نیروگاه خورشیدی کوچک‌مقیاس در مناطق مختلف پایتخت با ظرفیتی ۴۶۱ کیلووات خبر داد.

به گزارش معاونت خدمات شهری و محیط‌زیست شهرداری تهران، محمدصابر باغخانی‌پور، از افتتاح ۲۲ نیروگاه خورشیدی کوچک‌مقیاس در مناطق مختلف پایتخت خبر داد و گفت: این نیروگاه‌ها با مجموع ظرفیت ۴۶۱ کیلووات، گام عملی شهرداری تهران در مسیر توسعه انرژی‌های پاک، کاهش آلاینده‌های زیست‌محیطی و حرکت به سمت مدیریت پایدار انرژی در شهر تهران محسوب می‌شوند.

به گفته باغخانی‌پور، در میان این پروژه‌ها، بزرگ‌ترین نیروگاه خورشیدی پایتخت با ظرفیت ۱۵۰ کیلووات به بهره‌برداری رسیده است که نقش مهمی در افزایش سهم انرژی‌های تجدیدپذیر در سبد مصرفی شهرداری تهران خواهد داشت.

وی افزود: اجرای این پروژه‌ها در راستای سیاست‌های کلان مدیریت شهری برای کاهش وابستگی به سوخت‌های فسیلی، کاهش انتشار گازهای گلخانه‌ای و ارتقای تاب‌آوری شهر تهران در برابر بحران‌های زیست‌محیطی انجام شده است.

مدیرکل محیط‌زیست و توسعه پایدار شهرداری تهران با اشاره به توزیع جغرافیایی این نیروگاه‌ها در مناطق مختلف شهر اظهار داشت: نیروگاه‌های خورشیدی جدید در مناطق ۱، ۲، ۵، ۷، ۱۱، ۱۳، ۱۴، ۱۶، ۱۷ و ۲۰ نصب و افتتاح شده‌اند که این پراکندگی نشان‌دهنده رویکرد عدالت‌محور شهرداری در توسعه زیرساخت‌های انرژی پاک در سطح شهر است.

باغخانی‌پور با بیان اینکه با این افتتاح‌های جاری در مجموع تولید سالیانه سه‌هزار مگاوات برق خورشیدی توسط شهرداری محقق می‌شود، ادامه داد: برآوردها نشان می‌دهد که بهره‌برداری از این نیروگاه‌ها می‌تواند سالانه از انتشار قابل‌توجهی از دی‌اکسیدکربن جلوگیری کند و این موضوع نقش مهمی در بهبود کیفیت هوا و تحقق اهداف محیط‌زیستی مدیریت شهری دارد.

وی با اشاره به برنامه‌های آتی شهرداری تهران گفت: توسعه نیروگاه‌های خورشیدی در ساختمان‌های اداری، فرهنگی و خدماتی شهرداری با جدیت ادامه خواهد داشت و تلاش می‌کنیم در سال‌های آینده ظرفیت تولید انرژی پاک در پایتخت را به‌صورت مستمر افزایش دهیم. شهرداری تهران آمادگی دارد با همکاری بخش خصوصی و استفاده از ظرفیت‌های قانونی، مسیر سرمایه‌گذاری در حوزه انرژی‌های تجدیدپذیر را هموارتر کند. توسعه انرژی خورشیدی نه‌تنها یک انتخاب، بلکه یک ضرورت برای آینده تهران است و افتتاح این ۲۲ نیروگاه خورشیدی را باید گامی مهم در مسیر تبدیل تهران به شهری سبزتر و پایدارتر دانست.

واگذاری ۹۹ هزار واحد مسکونی به مددجویان کمیته امداد طی ۴ سال اخیر

رئیس کمیته امداد امام خمینی(ره) ضمن تشریح دستاوردهای این نهاد گفت: طی چهار سال اخیر، نزدیک به ۹۹هزار واحد مسکونی به نیازمندان واگذار شد.

به گزارش ایرنا، سیدمرتضی بختیاری روز شنبه در آیین تجدید میثاق با آرمان‌های انقلاب در حرم مطهر امام(ره) ضمن تشریح برنامه‌ها و دستاوردهای کمیته امداد امام، با اشاره به سه راهبرد اصلی این نهاد با محوریت «مدد به حیات، کار و زندگی شرافتمندانه» اظهار داشت: اعتماد مردم به کمیته امداد به‌طور چشمگیری در حال افزایش است و مددجویان در حوادث اخیر، وفاداری خود به آرمان‌های انقلاب را اثبات کردند.

بختیاری تاکید کرد: در سفرهای استانی خود با استانداران و مسئولان که گفت‌وگو می‌کنم، صریحاً می‌گویند اگر کمیته امداد نبود، نمی‌دانستیم برای محرومین چه باید کرد. کمیته امداد یک نهاد ماندگار از پایه‌گذاری‌های حضرت امام است و اعتماد مردم به آن، به‌ویژه به‌دلیل مزین بودن به نام ایشان و نیز عملکردش، روزبه‌روز در حال افزایش است.

وی با ارائه آماری از اقدامات چهار سال اخیر این نهاد افزود: طی این مدت، نزدیک به ۹۹هزار واحد مسکونی به نیازمندان واگذار شد. بیش از ۹هزار و ۵۰۰میلیارد تومان کمک دولت، حدود ۲۰هزار میلیارد تومان تسهیلات ارزان‌قیمت با همکاری بنیاد مسکن و حدود چهارده هزار و ۵۰۰میلیارد تومان نیز کمک مستقیم مردم و نهادها به این مجموعه بوده است. جالب اینکه کمک مردمی از کمک دولت پیشی گرفته که نشان‌دهنده اعتماد بالاست.

رئیس کمیته امداد امام از برنامه‌ریزی برای ورود جدی به عرصه اقتصاد دیجیتال خبر داد و گفت: با همکاری هیئت امنا و دفتر مقام معظم رهبری، مقدمات این کار فراهم شده تا توانمندسازی محرومین که خواسته رهبری است، با قوت بیشتری دنبال شود.

بختیاری با اشاره به اجرای طرح امداد هوشمند اظهار داشت: پس از عملیات شهیدان اقتدار، به این جمع‌بندی رسیدیم که به جای انتظار برای مراجعه نیازمندان، خودمان با استفاده از داده‌های هوشمند و کمک نهادهای ذی‌ربط به‌سراغ آنان برویم. خوشبختانه در این زمینه موفق بوده‌ایم و سال گذشته و امسال، در رتبه‌بندی وزارت ارتباطات، جایگاه دوم را در بین ۱۰۸ دستگاه کسب کرده‌ایم.

وی افزود: با همکاری وزارت اطلاعات، استانداران و نمایندگان ولی‌فقیه، حدود ۳۰۰هزار خانوار نیازمند (دهک‌های یک تا سه) شناسایی و تحت پوشش قرار گرفتند و مستمری به حساب‌شان واریز شد. این عزیزان با ارسال پیام‌هایی، قدردانی خود را اعلام کردند.

بیش از ۲۰ هزار پروژه بهزیستی در سراسر کشور افتتاح شد

رئیس سازمان بهزیستی کشور از افتتاح ۲۰هزار و ۷۷ پروژه این سازمان در سراسر کشور به ارزش ۶.۵هزار میلیارد تومان خبر داد و گفت: بیشترین تعداد این پروژه‌ها مربوط به مسکن و اشتغال است.

به گزارش ایرنا، سیدجواد حسینی روز شنبه در آیین افتتاح پروژه‌های بهزیستی در سراسر کشور اظهار داشت: بخش عمده این پروژه‌ها در حوزه اشتغال‌زایی و تأمین مسکن تعریف شده است. استان‌های فارس، اصفهان، البرز و خوزستان بیشترین پروژه‌های اشتغال‌زایی را اجرا کرده‌اند، در حوزه مسکن نیز استان‌های خراسان‌شمالی، کرمان، خراسان‌رضوی و اردبیل از فعال‌ترین استان‌ها به‌شمار می‌روند. از نظر تعداد کل پروژه‌ها نیز استان‌های فارس، اصفهان، البرز و خوزستان در صدر قرار دارند.

حسینی افزود: پروژه‌هایی که امروز افتتاح یا راه‌اندازی می‌شوند، طیف متنوعی از خدمات اجتماعی و حمایتی از جمله مراکز مرتبط با اوتیسم، مراکز آموزشی و رفاهی، کارگاه‌های تولیدی، واحدهای اورژانس اجتماعی، بازارچه‌های فروش محصولات، سالن‌های ورزشی و اجتماعات، طرح‌های پنل خورشیدی، زمین‌های چمن مصنوعی، اهدای جهیزیه، مراکز مشاوره، مراکز مثبت زندگی، برنامه‌های توانمندسازی و صیانت اجتماعی و همچنین پردیس‌های توانمندسازی کودکان را دربر می‌گیرند.

وی ادامه داد: مجموع این اقدامات نشان‌دهنده رویکرد جامع و محله‌محور در ارائه خدمات اجتماعی است، رویکردی که با هدف پیشگیری از آسیب‌های اجتماعی، افزایش مشارکت مردمی و ارتقای کیفیت زندگی جامعه هدف دنبال می‌شود و امید می‌رود با تداوم این مسیر، گام‌های مؤثرتری در جهت توسعه اجتماعی و توانمندسازی اقشار مختلف برداشته شود.

رئیس سازمان بهزیستی کشور گفت: در حوزه پیشگیری از آسیب‌های اجتماعی، بیش از ۱۰درصد از منابع و برنامه‌ها به بخش‌هایی همچون ورزش، اوقات فراغت، اشتغال، بیمه، محیط‌زیست، مسکن، مناسب‌سازی، خدمات حقوقی و اقتصادی و همچنین اجرای طرح «سلام محله» اختصاص یافته است.

حسینی افزود: طرح «سلام» با تکیه بر پنج رکن اصلی طراحی شده و با الهام از الگوی «شهرهای ۱۵ دقیقه‌ای» تلاش دارد خدمات اجتماعی را به شکلی در دسترس و محله‌محور ارائه کند، از جمله ارکان مهم این برنامه می‌توان به تصویرگران اجتماعی، سه‌هزار تسهیلگر حرفه‌ای و بیش از ۱۷۰هزار داوطلب اشاره کرد که نقش اساسی در گسترش فعالیت‌های اجتماعی و مشارکت مردمی دارند، همچنین تشکل‌ها و نهادهای مردمی، مدارس، پژوهشگران و معلمان به‌عنوان بازوان اجرایی و فرهنگی این طرح در حال فعالیت هستند.

وی ادامه داد: امروز دستگاه‌های دولتی بیش از هر زمان دیگری وظیفه دارند در حوزه‌های اقتصادی و اجتماعی پاسخگوی مطالبات مردم باشند، مهم‌ترین اقداماتی که مدیران و دستگاه‌های اجرایی باید در دستورکار قرار دهند، سه محور مشخص شامل افزایش کارآمدی، گسترش رضایتمندی عمومی و کاهش فاصله میان مردم و حاکمیت است.

رئیس سازمان بهزیستی گفت: تحقق این اهداف در نهایت به تقویت سرمایه اجتماعی و شکوفایی اجتماعی کشور منجر خواهد شد، در همین راستا، برنامه‌ریزی برای جذب هزار نیروی جدید در سال آینده با هدف ارتقای سلامت اجتماعی و توسعه خدمات حمایتی انجام شده است. حسینی گفت: افزایش ۳۶درصدی اعتبارات و ثبت رکورد سهم بودجه سازمان- که به ۲.۱۱درصد رسیده، گامی مهم در جهت تحقق این اهداف به‌شمار می‌رود. علاوه بر این، افزایش ۵۰درصدی مستمری‌ها در لایحه بودجه نیز در راستای بهبود وضعیت معیشتی جامعه هدف پیش‌بینی شده است.

وی بیان داشت: از دیگر اقدامات مهم، افزودن ۸۳هزار نفر به چرخه خدمات حمایتی و اجرای طرح‌های نوین در حوزه سلامت اجتماعی است که خوشبختانه به یک جریان‌سازی ملی تبدیل شده‌اند.

رئیس سازمان غذا و دارو عنوان کرد

پیشرفت ایران در حوزه‌های پزشکی شخصی‌سازی‌شده، سلول‌درمانی و ژن‌درمانی

رئیس سازمان غذا و دارو ضمن تشریح وضعیت صنعت دارویی کشور، از رشد قابل‌توجه تولید داخل و برنامه‌های صادراتی خبر داد.

به گزارش سازمان غذا و دارو، مهدی پیرصالحی با اشاره به سابقه حدود ۹۰ساله صنعت داروسازی ایران گفت: نخستین کارخانه داروسازی با مجوز رسمی در سال ۱۳۲۴ فعالیت خود را آغاز کرد و پس از تصویب قانون دارویی در سال ۱۳۳۴، چارچوب قانونی این صنعت تثبیت شد. پیش از انقلاب تنها حدود ۲۵درصد نیاز دارویی کشور در داخل تولید می‌شد و بخش عمده بازار در اختیار شرکت‌های چندملیتی بود.

پیرصالحی افزود: پس از انقلاب توسعه صنعت داروسازی در چند مرحله انجام شد؛ ملی‌سازی و تقویت زیرساخت‌ها در دوران دفاع مقدس، ورود بخش خصوصی و واگذاری شرکت‌های دولتی در دوران سازندگی و آغاز تولید مواد اولیه داخلی، مهم‌ترین مراحل رشد صنعت دارویی بودند.

وی تاکید کرد: از دهه ۸۰ ورود به حوزه داروهای زیست‌فناورانه و تأسیس شرکت‌های دانش‌بنیان نقطه عطف دیگری بود. تولید مونوکلونال آنتی‌بادی‌ها، فاکتورهای نوترکیب بیماران هموفیلی، داروهای نانویی و توسعه کارخانه‌های جدید، توان تولید داخلی را به سطح قابل‌توجهی رسانده است.

رئیس سازمان غذا و دارو گفت: امروز بیش از ۹۷درصد اقلام دارویی از نظر تعداد در داخل تولید می‌شود و بیش از ۸۰درصد بازار از نظر ارزش ریالی در اختیار تولید داخلی است. سهم واردات به حدود ۱۸درصد کاهش یافته و ۷۰درصد مواد اولیه دارویی نیز در داخل کشور تولید می‌شود. شرکت‌های دانش‌بنیان در حال تکمیل زنجیره تولید مواد مؤثره و واسط هستند.

به گفته پیرصالحی، با وجود تحریم‌ها و محدودیت‌های ارزی، صنعت داروسازی توانسته نیازهای حیاتی کشور را تأمین کند. تجربه دوران کرونا نشان داد که داروها و واکسن‌های مورد نیاز با تکیه بر ظرفیت علمی و تولید داخلی تأمین شد و تاب‌آوری صنعت در شرایط بحرانی به اثبات رسید.

وی افزود: ایران در حوزه رادیوداروها با تولید بیش از ۷۰ قلم داروی تشخیصی و درمانی و در زیست‌فناوری در میان کشورهای پیشرو منطقه قرار دارد. ورود به فناوری‌های نوین مانند پزشکی شخصی‌سازی‌شده، سلول‌درمانی و ژن‌درمانی، نشان‌دهنده حرکت به سمت مرزهای دانش است.

رئیس سازمان غذا و دارو تاکید کرد: بیش از ۲۰۰ شرکت داروسازی فعال در کشور حضور دارند، اما سرمایه اصلی صنعت، نیروی انسانی متخصص و دانش فنی است که امنیت دارویی کشور را تضمین می‌کند.

پیرصالحی، هدف نهائی صنعت داروسازی را دستیابی به تراز مثبت ارزی از طریق توسعه صادرات اعلام کرد.

#پرسه_در_فضای_مجازی

با پرسه‌ای در فضای مجازی با موضوعات مختلفی روبه‌رو می‌شویم که مورد توجه کاربران قرار گرفته است. انتشار این مطالب به معنی تأیید همه آنها از سوی کیهان نیست.

دروغ پشت دروغ

■ حجت‌الاسلام