اخبار کوتاه از فوتبال

تغییر نام استقلال به استقلال خلیج‌فارس

مدیرعامل گروه صنایع پتروشیمی خلیج‌فارس از تغییر نام تیم استقلال به استقلال خلیج‌فارس خبر داد.

عبدالعلی علی‌عسکری، مدیرعامل گروه صنایع پتروشیمی خلیج‌فارس با اشاره به اینکه پسوند «خلیج‌فارس» نقطه اشتراک تمامی شرکت‌های گروه صنایع پتروشیمی خلیج‌فارس است، گفت: بر اساس همین سیاست، در راستای حفظ وحدت رویه، سیاست حاکمیت شرکتی و همچنین روز مبارک خلیج‌فارس، بر اساس تصمیم مالکان جدید، تیم محبوب استقلال، به استقلال خلیج‌فارس تغییر می‌یابد.

وی ادامه داد: این اقدام، گامی مهم برای اصلاح ساختارهای اقتصادی، سودده کردن این باشگاه، حرکت استقلال خلیج‌فارس در تراز جهانی و ان‌شاءالله کسب توفیقات در شأن این تیم در عرصه‌های بین‌المللی است.

تراکتور به مس خورد، سپاهان به ملوان

مراسم قرعه‌کشی مرحله یک چهارم نهائی جام حذفی فوتبال کشورمان برگزار شد و تیم‌های راه‌یافته به این مرحله حریفان خود را شناختند.

با پایان مرحله یک هشتم نهائی جام حذفی و مشخص شدن تیم‌های راه یافته به مرحله یک چهارم نهائی، مراسم قرعه کشی دیدارهای این مرحله دیروز در محل سازمان لیگ فوتبال انجام شد.

سپاهان اصفهان، تراکتور تبریز، ملوان بندر انزلی، آلومینیوم اراک، گل‌گهر سیرجان، مس رفسنجان و هوادار از لیگ برتر و چادرملوی اردکان از لیگ دسته اول فوتبال، در مرحله یک‌چهارم نهائی جام حذفی با هم رقابت می‌کنند.

برنامه دیدارهای مرحله یک چهارم نهائی به شرح زیر است:

* مس رفسنجان..... تراکتور تبریز (میزبان ورزشگاه یادگار امام تبریز)
* چادرملو اردکان..... آلومینیوم اراک (میزبان: چادرملو)
* گل گهر سیرجان..... هوادار (میزبان: ورزشگاه شهید سلیمانی سیرجان)
* سپاهان..... ملوان (میزبان: ورزشگاه نقش جهان اصفهان)

با اعلام روشنک مسئول برگزاری رقابت‌های جام حذفی، در مرحله نیمه نهائی برنده دیدار گل گهر سیرجان- هوادار با برنده دیدار سپاهان- ملوان و برنده دیدار چادرملو اردکان- آلومینیوم اراک با برنده دیدار مس رفسنجان- تراکتور تبریز رو در روی هم قرار خواهند گرفت.

همچنین شایعاتی مبنی بر اینکه سهمیه پلی‌آف لیگ نخبگان در اختیار تیم سوم لیگ برتر قرار می‌گیرد و قهرمان جام حذفی به سطح دوم لیگ قهرمانان صعود می‌کند شنیده می‌شد اما روشنک مسئول جام حذفی فوتبال ایران بعد از قرعه‌کشی مرحله یک‌چهارم نهائی این رقابت‌ها به صورت رسمی اعلام کرد که قهرمان این فصل از رقابت‌های جام حذفی به پلی‌اف لیگ نخبگان صعود می‌کند. با این تفاسیر تیم سوم لیگ برتر فوتبال به صورت مستقیم راهی لیگ قهرمانان آسیا (سطح دوم) می‌شود.

مسابقات مرحله یک‌چهارم جام حذفی در تاریخ ۲۶ و ۲۷ اردیبهشت برگزار می‌شود. دو بازی مرحله نیمه‌نهائی ۲۴ یا ۲۵ خرداد برگزار خواهد شد. تاریخ احتمالی فینال جام حذفی نیز ۳۰ یا ۳۱ خردادماه تعیین شد.

جلالی: ۳ گزینه سرمربیگری را برای هر رده ملی در نظر داریم

رئیس کمیته توسعه و پیشرفت فدراسیون فوتبال اعلام کرد برای سرمربیگری تیم‌های مختلف ملی سه گزینه نهائی در نظر گرفته شده است.

مجید جلالی، درباره آخرین وضعیت انتخاب سرمربی تیم فوتبال امید کشورمان گفت: منتظر تشکیل جلسه هیئت رئیسه فدراسیون فوتبال هستیم. قرار است امروز تاریخ برگزاری این جلسه توسط مهدی تاج رئیس فدراسیون فوتبال مشخص و اعلام شود.

وی افزود: ما برای هر رده ملی سه گزینه نهائی انتخاب کرده‌ایم. این اسامی به هیئت رئیسه می‌رود تا درباره آنها بحث و صحبت شود و به جمع‌بندی برسیم. به غیر از تیم فوتبال جوانان که سرمربی‌اش مشخص است، برای هدایت تیم امید، تیم نوجوانان و تیم نونهالان نیز باید سرمربی انتخاب کنیم.

پیش از این نام یحیی گل‌محمدی برای سرمربیگری تیم امید مطرح بود، ولی با توجه به تلاش باشگاه تراکتور تبریز برای به خدمت گرفتن سرمربی پیشین پرسپولیس، باید دید چه گزینه‌ای در نهایت به سرمربیگری تیم امید می‌رسد.

انتخاب مدیر جدید ارتباطات باشگاه سایپا

طی حکمی از سوی محمد محمدی مدیرعامل شرکت فرهنگی ورزشی سایپا، حمید ترابپور به عنوان سرپرست واحد فرهنگی و ارتباطات این شرکت معرفی و منصوب شد.

به گزارش روابط عمومی شرکت فرهنگی ورزشی سایپا، حمید ترابپور از فعالان رسانه‌ای کشور است که سابقه ۲۵ سال فعالیت در رسانه های معتبر ورزشی از جمله مجله کیهان ورزشی را در کارنامه دارد. گفتنی است پیش از این، امیرجواد ابراهیم زاده این مسئولیت را عهده دار بود.

زارعی: سهمیه ایران در فصل آینده لیگ نخبگان ۱+۱ است، نه امسال

مدیر کمیته صدور مجوز حرفه‌ای فدراسیون فوتبال گفت که احتمالاً سهمیه فوتبال ایران در فصل آینده لیگ نخبگان ۱+۱ خواهد بود، نه فصل ۲۵-۲۰۲۴.

مصطفی زارعی درباره تعداد سهمیه باشگاه‌های ایران در لیگ نخبگان آسیا گفت: سهمیه باشگاه‌های ایرانی برای لیگ نخبگان آسیا در سال جاری قطعاً ۲+۱ است. براساس نامه کنفدراسیون فوتبال آسیا که برای تمامی فدراسیون‌های عضو ارسال شده، رنکینگ فدراسیون‌ها در سال ۲۰۲۲ ملاک سهمیه‌بندی باشگاهی هر کشور برای مسابقات آسیایی در سال ۲۰۲۴ است.

وی ادامه داد: بر اساس رده‌بندی اعلام شده توسط کنفدراسیون فوتبال آسیا در پایان سال ۲۰۲۲ که در سایت این کنفدراسیون قابل مشاهده است، ایران در جایگاه سوم منطقه غرب قرار دارد و بر همین اساس، سهمیه باشگاه‌های ایران در لیگ نخبگان دو سهمیه مستقیم و یک سهمیه پلی‌آف است. ایران یک نماینده نیز در سطح دوم باشگاه‌های آسیا خواهد داشت. نحوه صعود نمایندگان ایران به این مسابقات قبلاً توسط هیئت رئیسه فدراسیون فوتبال تعیین شده است.

مدیر صدور مجوز باشگاهی خاطرنشان کرد: در نامه AFC که روز ۱۵ می۲۰۲۳ برای فدراسیون‌ها ارسال شده، ملاک انتخاب باشگاه‌ها را در لیگ نخبگان در سال ۲۰۲۲ اعلام شده است. با مراجعه به سایت AFC مشخص می‌شود رنکینگ کشورهای عربستان با ۹۳ امتیاز، ژاپن با ۹۱ امتیاز، کره جنوبی با ۸۸ امتیاز، قطر با ۷۵ امتیاز، ایران با ۷۲ امتیاز و امارات با ۶۴ امتیاز به ترتیب در رده‌های اول تا ششم هستند که بر این اساس، سهمیه‌های هر کشور تعیین شده است.

زارعی در پایان گفت: متأسفانه با توجه به نتایجی که باشگاه‌های ایرانی در سال ۲۰۲۳ لیگ قهرمانان آسیا و موفقیت‌های باشگاه‌های امارات، سهمیه‌های ما برای لیگ نخبگان فصل بعد که از شهریور ۱۴۰۴ آغاز خواهد شد، به احتمال بسیار زیاد کاهش خواهد یافت و احتمالاً یک سهمیه مستقیم و یک سهمیه پلی‌آف در لیگ نخبگان خواهیم داشت.

بر اساس اعلام کنفدراسیون فوتبال آسیا، مسابقات لیگ نخبگان آسیا در سال جاری از ۹ مرداد با بازی‌های پلی‌آف آغاز خواهد شد. مسابقات مرحله گروهی از ۲۶ شهریورماه آغاز خواهد شد و هر تیم، هشت مسابقه در مرحله گروهی با فرمت جدید برگزار خواهد کرد. مسابقات مرحله گروهی اول اسفند ماه به پایان خواهد رسید و مرحله نهائی، به‌صورت مجتمع از پنجم تا چهاردهم اردیبهشت ۱۴۰۴ به‌صورت مجتمع برگزار می‌شود.

نگاه اهالی کشتی به تورنمنت رنکینگ مجارستان

مسیر هموار یزدانی برای رسیدن به المپیک
ایران طلای وزن ۸۶ کیلوگرم را می‌خواهد!

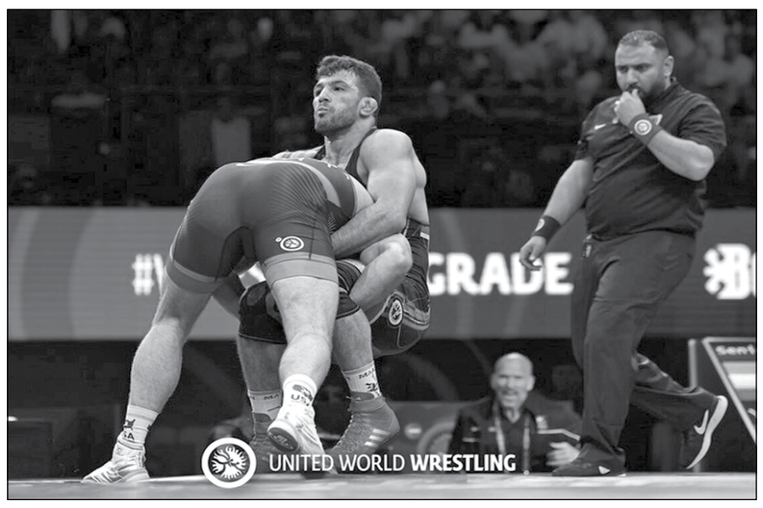

سرویس ورزشی-

با اعلام کادرفنی تیم ملی کشتی آزاد مسیر یزدانی برای حضور در المپیک هموار شده و او برای اثبات خود باید نمایش موفقیت‌آمیزی در تورنمنت رنکینگ مجارستان داشته باشد.

سرانجام کادر فنی تیم ملی روز یکشنبه موضع رسمی خود را درباره نحوه رسیدن حسن یزدانی به المپیک پاریس اعلام کرد و سلامت کتف این کشتی‌گیر پس از عمل جراحی و آمادگی بدنی او در تورنمنت رنکینگ مجارستان را شرط انتخاب یزدانی به عنوان ملی‌پوش وزن ۸۶ کیلوگرم ایران در المپیک پاریس دانست.

در شرایطی که برخی شنیده‌ها حاکی از این بود که با توجه به دوری ۹ ماهه حسن یزدانی از میادین به دلیل جراحی کتف، کامران قاسم‌پور نیز به این وزن اضافه شود، فدراسیون کشتی سرانجام مسیری هموار و آسان را برای رسیدن یزدانی به المپیک پاریس بدون مبارزه رو در رو با قاسم‌پور پیش پای این کشتی‌گیر گذاشت. همان‌طور که خبرگزاری ایسنا چندی پیش خبر داده بود، یزدانی پس از ماه‌ها دوری از میادین باید در تورنمنت رنکینگ مجارستان به میدان برود. کادر فنی تیم ملی وضعیت یزدانی و عملکرد او را در این مسابقات به دقت زیر نظر خواهد گرفت تا در نهایت در پایان این تورنمنت درخصوص او تصمیم‌گیری کند.

در صورتی‌که یزدانی از این آزمون سربلند بیرون بیاید و وضعیت کتف و آمادگی بدنی او در حد المپیک باشد، انتخاب یزدانی برای المپیک پاریس قطعی خواهد بود اما در غیر این‌صورت، قاسم‌پور نیز دیگر گزینه محتمل کادر فنی برای آزمایش در این وزن خواهد بود. بدون شک کمترین حق فدراسیون کشتی و کادر فنی تیم ملی برای انتخاب تیم اعزامی به المپیک، انتخاب کشتی‌گیرانی است که در بهترین شرایط قرار داشته باشند چرا که المپیک رویدادی نیست که اسم‌ها در آن به نتیجه برسند، چه بسا بزرگانی در طول تاریخ بوده‌اند که مقابل چهره‌های نه چندان مطرح اما آماده چاره‌ای جز پذیرش شکست نداشته‌اند.

اعزام حسن یزدانی در بهترین شرایط هم به سود این کشتی‌گیر پرافتخار خواهد بود و هم به سود فدراسیون کشتی، چرا که یک حسن یزدانی آماده و سرحال می‌تواند در غیاب دیوید تیلور با کسب مدال طلا در تاریخ ورزش و کشتی کشور جاودانه شود و هم فدراسیون کشتی نتیجه‌ای مطلوب کسب خواهد کرد. باید منتظر ماند و دید ورژن ۲۰۲۴ حسن یزدانی در بوداپست به چه صورت خواهد بود؛ یکطرفه همه حریفان را قلع و قمع خواهد کرد و نوید یک طلای المپیک دیگر را خواهد داد یا کادر فنی تیم ملی و فدراسیون کشتی را تنها در فرصت ۵۰ روزه تا المپیک پاریس وادار به اتخاذ تصمیم دیگری خواهد کرد.

رضایی: یزدانی برند کشتی ایران است

علیرضا رضایی نایب قهرمان المپیک ۲۰۰۴ آتن دیروز در گفت‌وگویی با خبرگزاری مهر، بااشاره به تصمیم کادر فنی برای حسن یزدانی و اعزام او به مسابقات مجارستان گفت: شرایط حسن یزدانی بعد از جراحی و نحوه کشتی گرفتن او اهمیت زیادی دارد. در کنار حسن کشتی‌گیر چهره و شناخته شده‌ای مثل کامران قاسم‌پور را داریم. کادر فنی باید ابتدا از وضعیت حسن یزدانی مطلع شوند و طبیعی است که این دغدغه را داشته باشد. قطعاً تصمیم گیری در مورد این وزن و دو کشتی‌گیر آن بسیار سخت خواهد بود. یا باید برخی موانع را پذیرفت یا با بررسی همه جوانب بهترین تصمیم را گرفت.

وی عنوان کرد: برگشتن حسن یزدانی به تشک و زمانی که برای او تعیین شده اهمیت زیادی دارد. او برند کشتی ایران است و از کشتی‌گیران باآبروی ایران است. یزدانی رزومه جهانی دارد بنابراین باید زمانی روی تشک کشتی برود که توان آن را داشته باشد. شخصیت قهرمانی یزدانی بالاتر از هر موضوع دیگری است و نباید خدشه‌ای به آن وارد شود. اگر او شرایط کشتی گرفتن داشته باشد قطعاً کادر فنی این موضوع را لحاظ می‌کند و با شایستگی به مسابقات اعزام خواهد شد.

رضایی تأکید کرد: حسن یزدانی برند جهانی برای کشتی ایران است و در وهله اول خودش و کادر فنی باید به این فکر کنند که زمانی روی تشک بیاید که شرایط کشتی گرفتن داشته باشد. اگر او به این شرایط برسد طبیعتاً بهترین گزینه در این وزن است. کشتی‌گیران دیگری هم مثل کامران قاسم‌پور از سوی کادر فنی مورد ارزیابی قرار می‌گیرند. امیدوارم یک تصمیم منطقی و خوب که به نفع کشتی و قهرمانان ایران باشد، گرفته شود. همه کشتی‌گیران ایران شایستگی کسب مدال در المپیک دارند و همه تلاششان را به کار می‌گیرند. امیدوارم بهترین‌ها برای کشتی ایران رقم بخورد.

قاسم‌پور منتظر تعیین تکلیف یزدانی است

حالا اهالی کشتی منتظر حضور یزدانی در تورنمنت مجارستان و بررسی شرایط آمادگی این قهرمان پرآوازه هستند. از طرف دیگر می‌شود پیش‌بینی کرد که کامران قاسم‌پور منتظر تعیین تکلیف حسن یزدانی است، او که حضور در مسابقات جهانی و بازی‌های آسیایی سال ۲۰۲۳ را از دست داد، ظاهرا تمرکز اصلی‌اش روی این موضوع است که سال ۲۰۲۴ را حتما با مدال پشت سر بگذارد.

با توجه به آن چیزی که در چرخه عنوان شده، کامران قاسم‌پور اگر در ۸۶ کیلوگرم به تورنمنت برود، شانس حضور در وزن ۹۲ کیلوگرم را به کل از دست خواهد داد چرا که برای همه کشتی‌گیران مدعی و عنوان‌دار صرفاً محک در دو وزن در سال المپیک لحاظ شده بود و قاسم‌پور نمی‌تواند بعد از دوم شدن در چرخه ۹۷ کیلوگرم، خودش را در ۸۶ کیلوگرم نیز محک بزند و اگر حضور ناموفقی داشت آن وقت با نفر اول چرخه ۹۲ کیلوگرم که امیرحسین فیروزپور است، مصاف انتخابی داده و در صورت بردن این حریف جوان، راهی مسابقات جهانی اوزان غیرالمپیکی شود.

در چرخه اعلام شده اخیر وزن ۸۶ کیلوگرم، بدون اسم بردن از کامران قاسم‌پور، در بند دوم عنوان شده است: «در صورتی که شرایط درج شده در بند یک حاصل نشود، کادر فنی به اقتضای شرایط موجود، تصمیمات جدیدی در مورد انتخاب ملی‌پوش این وزن اتخاذ می‌نماید.» بنابراین، کامران قاسم‌پور در صورتی که کتف حسن یزدانی جواب ندهد، می‌تواند ملی‌پوش ۸۶ کیلوگرم شود، این بند مستتر در چرخه اعلام شده اخیر است و باید دید در نهایت در این وزن چه اتفاقی رخ خواهد داد.

چیزی که مسلم است، اینکه کشتی ایران با شرایط جدید وزن ۸۶ کیلوگرم دنیا که دیوید تیلور به عنوان مدعی اصلی‌اش که پنج بار حسن یزدانی را شکست داده، در آن غیبت دارد، باید به دنبال کسب نشان طلای المپیک باشد؛ چه با حسن یزدانی و چه با کامران قاسم‌پور؛ دو قهرمان جهان که هر کدام قابلیت‌های خاص خود را داشته و از جمله برترین‌های کشتی جهان هستند.

معرفی دو گزینه خارجی برای هدایت تیم ملی بسکتبال

کمیته فنی فدراسیون بسکتبال دو گزینه نهائی خارجی را برای سرمربیگری تیم ملی معرفی کرد.

پس از برگزاری جلسه کمیته فنی فدراسیون بسکتبال برای انتخاب گزینه‌های نهائی سرمربیگری تیم ملی، «مارکو راموندینو»ی ۴۳ ساله از ایتالیا و «رادووان تریفانوویچ» ۵۴ ساله از اسلوونی به عنوان گزینه‌های خارجی نهائی انتخاب شدند.

سعیدتابش‌نیا در این باره اظهار کرد: پنج گزینه خارجی را برای انتخاب به عنوان سرمربی خارجی در کمیته فنی مد نظر داشتیم که پس از بررسی‌های انجام شده مشخص شد که با دو نفر از این گزینه‌ها می‌توانیم همکاری داشته باشیم؛ چرا که گزینه‌های مد نظر باید هماهنگی لازم با خط مشی فدراسیون را داشته باشند. او ادامه داد: سه نفر از آن گزینه‌ها که یکی هم آقای هاکان دمیر بود، حذف شدند و اکنون تنها این دو گزینه خارجی مطرح‌اند که مذاکرات با آنها را تا پایان لیگ به صورت همزمان پیش خواهیم برد تا نتیجه نهائی مشخص شود.

تابش‌نیا در پاسخ به این سؤال که آیا مصطفی هاشمی و مهران شاهین‌طبع دو گزینه داخلی هستند، گفت: هر کسی می‌تواند باشد و شاید حتی اهالی بسکتبال سورپرایز شوند.

شمسایی: می‌توانیم به مراحل پایانی جام جهانی فوتسال برسیم

سرمربی تیم ملی فوتسال ایران معتقد است تیمش این پتانسیل را داراست که در جام جهانی ازبکستان تا مراحل پایانی پیش برود.

تیم ملی فوتسال ایران با هدایت وحید شمسایی تایلند میزبان را در دیدار نهائی جام ملت‌های آسیا شکست داد و به عنوان قهرمانی دست یافت. شمسایی در این باره به سایت کنفدراسیون فوتبال آسیا گفت: در دوره قبلی با وجود زدن گل‌های زیاد، در نهایت در فینال مقابل ژاپن شکست خوردیم. این بار تمرکزمان را خیلی خوب حفظ کردیم. می‌خواهم از همه بازیکنانم به خاطر فداکاری و سختکوشی‌شان تشکر کنم. از حمایت خانواده‌هایشان که به آنها اجازه دادند خود را وقف هدف مشترک ما کنند نیز بسیار سپاسگزارم. کاملا معتقدم که این فداکاری‌هاست که مسیر ما را در راه قهرمانی آسیا هموار کرد. او در بخش بعدی صحبت‌هایش گفت: تغییر نسل بسیار دشوار است. این مسابقات را بدون بهترین بازیکنمان یعنی حسین طیبی آغاز کردیم که در دوره گذشته آقای گل شد. آن زمان فقط چهار بازیکن با سابقه حضور در جام ملت‌های آسیا داشتیم ولی این دوره فقط پنج بازیکن بودند که سابقه حضور در جام ملت‌های آسیا را نداشتند. اکنون تمرکزمان را به جام جهانی معطوف خواهیم کرد. به حمایت خوب فدراسیون نیاز داریم. تصمیم‌گیری درباره ماندن من به عنوان سرمربی، به فدراسیون بستگی دارد.

پیگیری اردوی تیم ملی تکواندو در رشت

تیم ملی تکواندو آقایان جهت حضور در یک اردوی آماده‌سازی پیش از اعزام به رقابت‌های قهرمانی آسیا راهی رشت خواهد شد.

بیست و ششمین دوره رقابت‌های قهرمانی آسیا به میزبانی شهر «دانانگ» در کشور ویتنام در سه بخش پومسه، کیوروگی و پاراتکواندو از ۲۵ الی ۳۰ اردیبهشت‌ماه برگزار خواهد شد. اعضای تیم ملی تکواندو مردان ایران که پیوسته برای حضور پرقدرت در این رویداد در اردو حضور داشتند، برای برپایی یک اردوی ۷ روزه به دعوت هیئت تکواندو استان گیلان راهی شهرستان رشت خواهند شد.

در این اردوی تمرینی، مهدی حاجی‌موسایی، ابوالفضل زندی، متین رضایی، امیر سینا بختیاری، مهران برخورداری، میرهاشم حسینی، سعید فتحی، علی خوش‌روش، محمدحسین یزدانی و آرین سلیمی حضور دارند. مجید افلاکی به عنوان سرمربی، رضا ایمان‌زاده و مهرداد یوسفی اعضای کادر فنی و حمیدرضا یاوری هم پزشک تیم ملی خواهد بود.

حدیث دشت عشق

یادی از شهید مهران زرافشان
ماجرای ساعت معلم

شهید مهران زرافشان بیست و یکم شهریور سال ۱۳۷۲ به‌عنوان آخرین فرزند در محله کیان اهواز دیده به جهان گشود. دوران تحصیل خود را تا مقطع دیپلم با موفقیت پشت‌سر نهاد و سپس در دانشگاه آزاد اهواز در رشته مهندسی ساخت و تولید فارغ‌التحصیل شد، پس از آن نیز به سربازی رفت. شهید زرافشان تنها ۱۰ روز پس از تولدش صبح روز شنبه ۳۱ شهریور سال ۱۳۹۷ در رژه نیروهای مسلح که به مناسبت هفته دفاع مقدس در بلوار قدس اهواز برگزار شد حضور داشت که هدف تیر کین تروریست‌ها قرار گرفت و به همراه ۲۲ نفر دیگر به شهادت رسید. پیکر پاک شهید مهران زرافشان پس از تشییع در اهواز به همراه شهید سعید کریمی به مسجدسلیمان انتقال یافت و در گلزار شهدای گلگه این شهر آرام گرفت. خواهر شهید مهران زرافشان می‌گوید: «زمانی که مهران ۱۳ یا ۱۴ ساله بود با اینکه نیاز مالی نداشت اما در کنار درس خواندن، گاهی اوقات مشغول به کار می‌شد. در همان سال نزدیک عید که شد با پس‌انداز و دسترنج خودش یک انگشتر به‌عنوان عیدی برایم هدیه گرفت. زمانی که کلاس اول بود متوجه شد ساعت معلمش خراب شده، یک روز به مادرم گفت بیا برویم برای معلمم یک ساعت بخریم، بعد از خرید، چون خودش خجالت می‌کشید، مسئولیت این کار را به مادرم سپرد و گفت که خودت بیا مدرسه تحویل بده، مادرم نیز همین کار را کرد، زمانی که معلم ساعت را دید از اینکه چگونه متوجه خرابی ساعتش شده بود بسیار تعجب کرد ولی از رفتار مهربان او خیلی تعریف می‌کرد.»

بازسازی ورزشگاه آزادی کی به سرانجام می‌رسد؟

پروژه بازسازی ورزشگاه آزادی با چالش‌های متعددی روبه‌رو شده و وعده‌ها عملی نشده است.

برخی اظهارنظرهای مدیران سابق ورزشگاه آزادی حاکی از آن بود که اگر در این برهه ورزشگاه آزادی بازسازی نشود، فقط مدت دو سال قابل استفاده خواهد بود و عملیات عمرانی برای بازسازی آغاز شد اما وعده‌هایی که داده شد در حد حرف باقی ماند و پروژه بازسازی طبق حرفها پیش نرفت.

جام ملت‌های آسیا و تعطیلی یکماهه مسابقات لیگ برتر فرصت بسیار خوبی برای تسریع در بازسازی ورزشگاه آزادی بود و این امکان وجود داشت که سکوهای ورزشگاه آزادی کامل شود اما شرکت توسعه این فرصت طلایی برای بازسازی را از دست داد. در شرایطی که طبق وعده قبلی مسئولان، قرار بود سکوهای ورزشگاه آزادی تا آذرماه ۱۴۰۲ بازسازی شود، اما نه تنها این اتفاق رخ نداد، بلکه از فرصت جام ملت‌های آسیا که با تعطیلی لیگ‌برتر فوتبال ایران همراه بود نیز هیچ استفاده‌ای نشد.

در شرایطی مسئولین ورزش تا به امروز قول‌های زیادی برای بازسازی ورزشگاه آزادی داده‌اند که متأسفانه به دلیل نبود اعتبارات به سرانجام نرسیده است. با تعطیلی لیگ برتر، تابستان امسال فرصت دیگری است تا بازسازی و نصب سکوهای باقی‌مانده انجام شود وگرنه فصل جدید لیگ برتر فوتبال و در ادامه بازی‌های ملی باز هم با سکوهای زشت آزادی مواجه خواهد بود و تماشاگران کمتری می‌توانند در ورزشگاه حاضر شوند.

کیومرث هاشمی وزیر ورزش و جوانان نیز در آخرین اظهارنظر خود درخصوص بازسازی استادیوم آزادی این قول را داده که امسال در قانون بودجه ۱۴۰۳ هزار و دویست میلیارد تومان برای مجموعه آزادی پیش‌بینی شده که استادیوم بخشی از آن است که با این مبلغ تمام مشکلات حل خواهد شد. باید منتظر ماند و دید که آیا امسال پروژه بازسازی ورزشگاه آزادی به سرانجام می‌رسد یا خیر؟

اصلاحیه

در آگهی دعوت به مجمع عمومی عادی سالیانه برای سال مالی منتهی به ۱۴۰۲/۱۲/۲۹ **شرکت قاسم ایران (سهامی عام) به شماره ثبت ۵۳۳۴۴ و شناسه ملی ۱۰۱۰۰۹۸۴۷۵۷**، درج شده در صفحه ۹ روزنامه کیهان مورخ ۱۴۰۳/۰۲/۰۵، به اطلاع سهامداران محترم و وکلای قانونی آنها می‌رساند؛ زمان دریافت برگ ورود به جلسه، روز سه‌شنبه مورخ ۱۴۰۳/۰۳/۰۱ از ساعت ۱۰ صبح لغایت ۱۵ صحیح می‌باشد. ضمناً حضور سهامدارانی که فاقد برگ ورود به مجمع باشند، امکان‌پذیر نمی‌باشد.

هیئت مدیره شرکت قاسم ایران (سهامی عام)

آگهی دعوت به مجمع عمومی فوق‌العاده شرکت قاسم ایران (سهامی عام) شماره ثبت ۵۳۳۴۴- شناسه ملی ۱۰۱۰۰۹۸۴۷۵۷

بدینوسیله از کلیه سهامداران محترم **شرکت قاسم ایران (سهامی عام)** یا نمایندگان قانونی آنها دعوت به عمل می‌آید تا در جلسه مجمع عمومی فوق‌العاده شرکت که رأس ساعت ۰۹:۲۰ صبح روز چهارشنبه مورخ ۱۴۰۳/۰۳/۰۲ درمحل سالن ورزشی شرکت پارس مینو واقع درکیلومتر ۱۰جاده مخصوص کرج برگزار می‌گردد، حضور به‌هم رسانند.

دستورجلسه:

۱- تطابق اساسنامه شرکت با نمونه اساسنامه سازمان بورس

۲- سایر موارد

سهامداران محترم و یا نمایندگان قانونی آنها می‌توانند در تاریخ ۱۴۰۳/۰۳/۰۱ از ۱۰:۰۰صبح الی ۱۵:۰۰ جهت دریافت برگ حضور، به امور سهام شرکت، واقع درکیلومتر ۱۰جاده مخصوص کرج مراجعه و با ارائه کارت شناسایی معتبر یا مستندات موید نمایندگی، نسبت به اخذ برگ ورود به جلسه اقدام نمایند.

لازم به ذکر است در راستای تسهیل مشارکت حداکثری سهامداران، امکان مشاهده مستقیم جلسه مجمع از طریق پیوند (https://www.aparat.com/minoogroup/live) فراهم شده است.

هیئت مدیره شرکت قاسم ایران (سهامی عام)

درج تجدید آگهی مناقصه عمومی ۷۴-۱۴۰۳

شهرداری شیراز

سازمان عمران وبازآفرینی فضاهای شهری شهرداری شیراز در نظر دارد تکمیل عملیات آرماتوربندی، قالب‌بندی و بتن ریزی پروژه تقاطع غیر همسطح قائم - رحمت- احمدی را از طریق برگزاری مناقصه عمومی در سامانه تدارکات الکترونیکی دولت (ستاد) با شماره فراخوان **۲۰۰۳۰۹۶۶۸۸۰۰۰۰۳۹** به اشخاص واجد شرایط واگذار نماید. لذا از کلیه اشخاص حقوقی با توجه به شرایط ذیل دعوت به عمل می‌آید با مراجعه به آدرس **WWW.Setadiran.ir** نسبت به دریافت اسناد مناقصه و تحویل آن اقدام نمایند. در صورت عدم عضویت قبلی، **ثبت‌نام در سامانه مذکور و دریافت گواهی امضای الکترونیکی صاحبان امضاء مجاز** از سوی متقاضیان جهت شرکت در مناقصه الزامی است. ضمناً در صورت نیاز به اطلاعات بیشتر شماره تلفن: ۰۷۱۳۸۳۵۰۷۲۹ آماده پاسخ گویی می‌باشد.

- **مبلغ برآورد:** ۲۱۰/۲۷۳/۹۰۵/۰۰۰ ریال
- **مدت قرارداد:** ۸ ماه
- **شرایط شرکت کنندگان:** کلیه اشخاص حقوقی با ارائه رتبه‌بندی و صلاحیت دارای اعتبار از سازمان برنامه و بودجه کشور حداقل پایه ۵ در رشته‌های راه و باند و فرودگاه یا ابنیه و سابقه مرتبط با موضوع مناقصه و ارائه گواهینامه تایید صلاحیت ایمنی از اداره کل تعاون،کار و رفاه اجتماعی و تصویرگواهینامه صلاحیت پیمانکاری الزامی می‌باشد.
- **محل انجام کار:** شیراز - بلوار رحمت ابتدای خیابان قائم پروژه تقاطع غیر همسطح قائم- رحمت-احمدی.
- مبلغ سپرده شرکت در مناقصه ۱۰/۵۱۴/۰۰۰/۰۰۰ریال به‌صورت ضمانت نامه بانکی یا فیش واریزی نقدی بحساب جاری سپرده ۱۰۰۸۰۵۵۰۴۷۴۲ بانک شهر بنام شهرداری شیراز با کد مرجع ۱۰۱۷۶۸
- برندگان اول و دوم مناقصه هرگاه حاضر به انعقاد قرارداد نشوند سپرده آنان به ترتیب ضبط خواهد شد.
- در زمان انعقاد قرارداد ۵٪ مبلغ پیشنهادی به‌عنوان ضمانت حسن اجرای تعهدات به‌صورت ضمانت نامه بانکی یا فیش واریزی اخذ می‌گردد.
- آخرین مهلت دریافت (توزیع) اسناد: متقاضیان می‌توانند حداکثر تا ساعت ۱۵:۰۰ روز چهارشنبه مورخ ۱۴۰۳/۰۲/۱۹ از طریق مراجعه به سامانه تدارکات الکترونیکی دولت (ستاد) اسناد مناقصه را دریافت نمایند. لازم به ذکر است مناقصه‌گران جهت شرکت در مناقصه می‌بایست در موعد مقرر نسبت به دریافت اسناد اقدام نمایند در غیر این‌صورت مجاز به ارائه پیشنهاد قیمت نمی‌باشند.
- آخرین مهلت ارائه پیشنهادات و ثبت اسناد و مدارک در سامانه حداکثر تا ساعت ۱۵:۰۰ روز یکشنبه مورخ ۱۴۰۳/۰۲/۳۰ می‌باشد. شرکت کنندگان می‌بایست تا قبل از برگزاری کمیسیون سپرده شرکت در مناقصه را به صورت فیزیکی به آدرس شیراز- بلوارعدالت جنوبی- ابتدای بلوار دولت غربی- جنب درمانگاه آزادگان- سازمان عمران و بازآفرینی فضاهای شهری- واحد قراردادها تحویل نمایند.
- **تاریخ و محل بازگشایی پاکات:** روز دوشنبه ساعت ۱۳:۰۰ مورخ ۱۴۰۳/۰۲/ ۳۱ در محل چهارراه خلدبرین، طبقه سوم شهرداری منطقه یک، سالن جلسات کمیسیون عالی معاملات می‌باشد.
- مدت اعتبار پیشنهاد سه ماه از تاریخ ارائه پیشنهاد قیمت می‌باشد.
- **تعدیل:** ضریب تعدیل براساس شاخص‌های فصل بیست و یکم فهرست بهای راه و باند فرودگاه (کارهای دستمزدی) تعلق می‌گیرد.
- هیچ‌گونه وجهی بابت پیش پرداخت داده نخواهد شد.
- بدیهی است هزینه آگهی بعهده برنده مناقصه خواهد بود.
- شهرداری در رد یک یا تمام پیشنهادها مختار میباشد در این‌صورت سپرده‌ها مسترد می‌گردد.
- برنده مناقصه موظف است تا قبل از انعقاد قرارداد مدارک مثبته درخصوص ثبت‌نام در سامانه ثنا را ارائه نماید.
- شرکت در مناقصه ودادن پیشنهاد به منزله قبول شروط و تکالیف شهرداری موضوع ماده ۱۰ آئین نامه معاملات شهرداری می‌باشد.
- سایر اطلاعات و جزئیات مربوط به مناقصه در اسناد مناقصه مندرج است.
- آگهی و اطلاعات مربوط به مناقصه از طریق سایت **https://shaffaf.shiraz.ir** قابل مشاهده می‌باشد.
- متقاضیان شرکت در مناقصه موظف به ثبت‌نام در سایت **vendor.shiraz.ir** می‌باشند.
- اطلاعات تماس سامانه ستاد جهت انجام مراحل عضویت در سامانه: مرکز تماس: **۱۴۵۶**

نوبت اول: ۱۴۰۳/۰۲/ ۱۱ نوبت دوم: ۱۴۰۳/۰۲/ ۱۲

شناسه آگهی: ۱۷۰۷۲۰۳

اداره کل ارتباطات و امور بین الملل شهرداری شیراز

آگهی دعوت مشارکت در ساخت پروژه مسکونی

به آگاهی می‌رساند شرکت تعاونی مسکن ثمین اجرای دقیق به شماره ثبت ۲۲۶ در نظر دارد ساخت بخشی از پروژه مسکونی ۷۰۰ واحدی خود واقع در منطقه ۲۲ تهران- مروارید شهر را از طریق مشارکت با سازندگان واجد شرایط اجرا نماید. لذا متقاضیان می‌توانند از تاریخ ۱۴۰۳/۲/۱۲ تا تاریخ ۱۴۰۳/۲/۱۷ همه روزه از ساعت ۹ الی ۱۴ جهت اخذ برگ شرایط مشارکت و کسب اطلاعات بیشتر به دفتر تعاونی به نشانی: بزرگراه شهید همت غرب- شهرک گلستان- میدان اتریش- خیابان بنفشه ۱۰- مجتمع تجاری باران- طبقه ۳ واحد ۴۲۷ مراجعه نمایند.

شماره تماس: **۴۴۷۶۰۶۵۲-۴۴۷۶۵۶۸۸**

آگهی ابلاغ

دانشگاه علوم پزشکی و خدمات بهداشتی درمانی استان گیلان
هیئت بدوی رسیدگی به تخلفات اداری کارمندان

**در اجرای ماده ۷۳ قانون آی