انگلیس

## وزارت کشور به جاسوسی از شهروندان عادی متهم شد

**وزارت کشور انگلیس با اتهام جمع‌آوری داده‌های صدها هزار شـــهروند انگلیسی در حین انجام بررسی‌های مالی مهاجران مواجه است.**

بـــه گزارش خبرگـــزاری میزان، گزارشـــی از یک پیمانکار خصوصی مربوط به یک درخواســـت معمول مهاجرت به‌طور تصادفی برای یک مؤسســـه خیریه ارسال شد. شخصی که این گزارش را ارســـال کرد یک مقام دولتی است. این سند حاوی اطلاعات بیش از ۲۶۰ نفر ازجمله نام، تاریخ تولد و اطلاعات انتخاباتی آنها بود. این گزارش را شرکت گزارش‌دهی اعتباری Equifax در ۲۵ ژوئن ۲۰۲۴(۵ تیر ۱۴۰۳) تهیه کرد و بعدا در همان روز به یکی از کارمندان انجمن پناهندگان و مهاجران اسکس و لندن(رامفل) ارسال شـــد. نیک بیلس، رئیس ستاد تبلیغاتی رامفل اعلام کرد، تعداد افرادی که از آنها در این گزارش نام برده شـــده نشان می‌دهد که وزارت کشور داده‌های مالی صدها هزار شهروند انگلیسی را جمع‌آوری کرده است. بیلس اضافه کرد که وزارت کشـــور انگلیس به پرســـش‌ها درباره نقض داده‌ها پاسخی نداد و این موضوع باعث شـــد که خیریه در ماه نوامبر (آبان/آذر) با متیو رایکرافت، دبیر دائمی وزارت کشور انگلیس مکاتبه کند.

آمریکا

## خشونت‌های مسلحانه در بخش درمانی

**رشد خشونت‌های مسلحانه در آمریکا، بیمارســـتان‌ها و مراکز پزشکی این کشور را بیش از همه مشاغل در معرض خطر قرار داده است.**

به گزارش خبرگزاری میزان، در حالی ماه دوم ســـال ۲۰۲۵ میلادی هنوز پایان نیافته که هزار و ۹۹۲ نفر در آمریکا بر اثر خشـــونت مســـلحانه جان خود را از دست داده و سه هزار و ۲۸۱ نفر زخمی شـــدند. به گزارش گان ویلونس آرشیو، آمریکا طی ۲ ماه گذشته ۳۷ مورد تیراندازی جمعی را ثبت کرد و شـــاهد یک مورد کشـــتار جمعی بود. وقوع تیراندازی‌های جمعی در آمریکا همچنان بر شـــمار قربانیان می‌افزاید. تیراندازی در بیمارستان یورک ایالت پنسیلوانیا بخشی از موج خشونت‌های مسلحانه در سال‌های اخیر در بیمارستان‌ها و مراکز پزشکی در آمریکا است. به گزارش سی‌ان‌ان، دربی وقوع حادثه گروگان‌گیری در بیمارستان ایالت پنسیلوانیا یک افسر پلیس کشته شده و پنج نفر دیگر زخمی شدند. در این حادثه کارکنان بیمارستان یورک گروگان گرفته شده بودند؛ با مداخله پلیس، تیراندازی‌هایی رخ داد که یک افسر پلیس کشته و پنج نفر زخمی شدند. عامل گروگان‌گیری مرد ۴۹ ساله‌ای است که در جریان تیراندازی کشته شـــد. یک پزشک، یک‌پرستار و یک کارمند بیمارستان بر اثر تیراندازی و یکی دیگر از کارکنان بیمارســـتان بر اثر سقوط از ارتفاع زخمی شدند. بازرسان اعلام کردند که انگیزه عامل گروگان‌گیری هنوز مشخص نیست. براساس آمارها، در ماه نخست سال ۲۰۲۵، دست‌کم ۳۱ افسر پلیس در جریان انجام ماموریت‌های خود کشته شدند؛ از روز جمعه تاکنون دســـت‌کم سه افسر پلیس آمریکا در جریان انجام ماموریت کشته شـــدند. در عین حال، بررسی‌ها نشـــان می‌دهند که متخصصان بهداشت و درمان با افزایش تهدیدها در محل کار مواجه هستند. در سال ۲۰۲۳، فرد مسلح یک نگهبان امنیتی را در لابی بیمارستان روانی ایالت نیوهمپشایر کشت و در نهایت خودش توسط پلیس کشته شد؛ نگهبان امنیتی بیمارستان اورگان نیز در حالی که از یک زایشگاه در برابر فرد مهاجم محافظت می‌کرد، به ضرب گلوله کشته شد. در سال ۲۰۲۲ نیز یک مرد مسلح دو کارمند بیمارستان دالاس را به قتل رساند؛ در ماه مه همان سال، مردی در اتاق انتظار یک مرکز پزشکی در آتلانتا تیراندازی کرد و یک زن را کشت و چهار نفر را زخمی کرد. فقط یک ماه بعد، یک مرد مسلح، جراح خود و سه نفر دیگر را در یک مطب پزشکی در تولسا ایالت اوکلاهاما کشت.

مدیرعامل شرکت اتوبوسرانی تهران خبر داد

# آغاز به کار اولین خط تمام برقی اتوبوس در مسیر بهارستان- جمهوری

**مدیرعامل شرکت واحد اتوبوسرانی تهران و حومه با آغاز به کار اولین خط تمام برقی اتوبوس در مســـیر بهارســـتان- جمهوری، گفت:۱۵ خط اتوبوســـرانی تا خرداد برقی خواهند شد.**

به گزارش پایگاه خبری شهر، احمد قیومی در آیین آغاز رســـمی نخستین خط تمام برقی در مسیر میدان بهارستان- میدان جمهوری که صبح روز یکشـــنبه برگزار شـــد، اظهار داشت: در خط بهارستان- جمهوری دیگر هیچ اتوبوس دیزلی نداریم و ۳۵ اتوبوس برقی از امروزدر خط بهارستان- جمهوری مسافرگیری می‌کنند.

قیومـــی با تاکید بر اینکه رویکرد برقی‌ســـازی خطوط با محوریت مرکز شهر در تهران دنبال خواهد شد، افزود: فاصله زمانی حرکـــت این اتوبوس‌ها در حالت عـــادی پنج دقیقه و حالت پیـــک دو دقیقه اســـت. این اتوبوس‌هـــا پلاک موقت هســـتند و در حال پلاک‌گذاری هستند. همچنین کارتخوان و جی‌پی‌اس این دستگاه‌ها در حال نصب هستند، اما تا روزی که نتوانیم از کارتخوان استفاده کنیم استفاده رایگان است.

وی با بیان اینکه ۱۵ خط دیگر که در نوبت برقی ســـازی هســـتند به صورت ترکیبی انجام وظیفه می‌کنند، ادامه داد: این ۱۸۹ دستگاه اتوبوسی که رسیده وارد خطوط خواهد شد. بنابراین امکان تمام برقی شـــدن خطوط وجود دارد. یکی از اقدامات دیگر این حوزه راه‌اندازی سیستم‌ها و پایانه‌هایی برای شارژ این دستگاه‌هاست.

مدیرعامل شـــرکت واحد اتوبوســـرانی تهران گفت: این اتوبوس‌هـــا ۲۵۵ کیلومتـــر پیمایش دارنـــد. خط جمهوری- بهارستان ۴٫۵ کیلومتر است. محل شارژ و دپوی این اتوبوس‌ها در پایانه بعثت اســـت. هنگام و شـــهری هم تا پایان سال به این توقفگاه‌ها اضافه می‌شـــوند. ۱۵ خط دیگر تا خرداد برقی خواهند شد. اتوبوس‌های برقی قدیم جمع شدند و اتوبوس‌های دیزلی این خط به سایر خطوط منتقل خواهد شد.

۵ روز پس از دستگیری

# کیفرخواست متهمان قتل «امیرمحمد خالقی» دانشجوی دانشگاه تهران صادر شد

**دادســـتان تهران از صدور قرار جلب دادرســـی و کیفرخواســـت متهمان قتـــل «امیرمحمد خالقی» دانشجوی دانشـــگاه تهران ۵ روز پس از دستگیری خبر داد.**

به گزارش خبرگزاری میـــزان، علی صالحی در رابطه با این پرونده اظهار داشـــت: پـــس از گزارش‌های واصله مبنی بر وقوع یک فقره ســـرقت منجر به قتل دانشـــجویی به نام امیرمحمد خالقی پرونده قضائی با عنوان قتل و ســـرقت در همان ابتدای وقوع جنایت در دادسرای تهران تشکیل شد.

صالحی ادامـــه داد: دو متهم اصلی ایـــن پرونده ضمن ســـرقت اموال مقتول با واردکردن دو ضربه چاقو به قفســـه سینه وی منجر به قتل او شدند.

وی افـــزود: بـــا رصد کامـــل و دقیق پرونـــده مذکور و همچنیـــن اقدامات قضائی و پلیســـی متهمان اصلی پرونده در مورخ ۱۴۰۳/۱۱/۳۰ دســـتگیر شـــدند که پس از انجام تحقیقات مقدماتی تفهیم اتهام اخذ نظریه پزشـــکی قانونی و همچنیـــن نتیجه روانپزشـــکی قانونی و تشـــکیل پرونده شـــخصیت و اخذ آخرین دفاع پرونده با صـــدور قرار جلب دادرسی و کیفرخواست به دادگاه کیفری یک تهران ارسال شد.

دادســـتان تهران گفت: با بررســـی فیلـــم دوربین‌های مداربســـته و ســـایر ادله موجود متهم ردیف اول پرونده به مباشرت در قتل عمدی و مشارکت در سرقت مقرون به آزار اعتراف کرده و همچنین متهم دیگر پرونده با اعتراف متهم ردیف اول و اظهارات خود به معاونت در قتل عمدی از طریق تحریـــک متهم ردیف اول و زدن ضربـــات چاقو به مقتول و همچنین مشارکت در سرقت مقرون به آزار از مقتول مرحوم امیرمحمد خالقی اعتراف کرد.

در جلسه فوق‌العاده شورای عالی آموزش و پرورش

# جزئیات تأثیر قطعی سوابق تحصیلی در سنجش و پذیرش داوطلبان کنکور تصویب شد

**در جلسه فوق‌العاده شورای عالی آموزش و پرورش، جزئیات تاثیر قطعی سوابق تحصیلی در سنجش و پذیرش داوطلبان کنکور به تصویب رسید و مقرر شد آزمون نهائی برای پایه دهم برگزار نشود.**

روابط عمومی شورای عالی آموزش وپرورش اعلام کرد: «در جلسه فوق‌العاده شورای عالی آموزش و پرورش، که با حضور وزیر آموزش و پرورش، دبیرکل شـــورای عالی و سایر اعضای آن برگزار شـــد، مقرر شد: آزمون نهائی برای پایه دهم برگزار نشود و در پایه یازدهم برای ۶ عنوان درســـی(جدول زیر) امتحان نهائی برگزار شـــود. دروس پایه دوازدهم بر اساس مصوبه قبلی شورای عالی آموزش و پرورش بدون تغییر می‌باشد.

عناوین دروس نهایی پایه یازدهم:

| ردیف | علوم تجربی | ریاضی فیزیک | ادبیات وعلوم انسانی | علوم و معارف اسلامی |
|---|---|---|---|---|
| ۱ | تعلیمات دینی ۳ (دینی، اخلاق و قرآن) | تعلیمات دینی ۳ (دینی، اخلاق و قرآن) | تعلیمات دینی ۳ (دینی، اخلاق و قرآن) | اصول عقاید ۳ |
| ۲ | زبان خارجه۲ | زبان خارجه۲ | زبان خارجه۲ | زبان خارجه۲ |
| ۳ | فارسی ۲ | فارسی ۲ | فارسی ۲ | فارسی ۲ |
| ۴ | عربی، زبان قرآن۲ | عربی، زبان قرآن۲ | عربی۲(زبان تخصصی رشته) | عربی۲(زبان تخصصی رشته) |
| ۵ | زیست شناسی۲ | هندسه ۲ | تاریخ۲ | تاریخ اسلام ۲ |
| ۶ | شیمی۲ | فیزیک۲ | جامعه شناسی۲ | علوم و معارف قرآنی۲ |

لازم به ذکر اســـت تاریخ اجرای برگزاری امتحانات نهائـــی پایه یازدهم(۶ درس) پس از هماهنگی با شورای عالی انقلاب فرهنگی اطلاع‌رسانی خواهد شد.

برای متقاضیان ایجاد سابقه تحصیلی و ترمیم نمره به شرح زیر عمل خواهد شد:

الف) برای سال تحصیلی ۱۴۰۴-۱۴۰۳ ترمیم نمره برای اولین مرتبه، به صورت تک‌درس و یا تمامی دروس مجاز می‌باشد.

ب) متقاضیان ترمیم مجدد نمرات دروس آزمون نهائی پایه دوازدهم در ســـال تحصیلی ۱۴۰۳-۱۴۰۴ و متقاضیان تـــرمیـــم نمـــرات دروس پایه‌های یازدهم و دوازدهم از ســـال تحصیلی ۱۴۰۵-۱۴۰۴ به شـــرط شـــرکت در آزمون تمامی دروس نهائـــی پایه مورد نظر، می‌توانند بدون محدودیت دفعات نسبت به ترمیم نمرات آن پایه اقدام نمایند. نمرات اخذشده در این آزمون ملاک محاسبه نمره کل سابقه تحصیلی خواهد بود.

تبصره: تصویب شیوه‌نامه اجرائی این مصوبه و نحوه ایجاد سابقه تحصیلی و ترمیم نمرات، برعهده کمیسیون معین شورای عالی آموزش و پرورش خواهد بود.

لازم به ذکر اســـت این مصوبه پس از تایید رئیس‌جمهور و رئیس شورای عالی آموزش و پرورش برای اجرا به وزارت آموزش و پرورش ابلاغ خواهد شد. اعضای شورای عالی آموزش و پرورش در این جلســـه توصیه کردند امتحانات پایه دهم و بقیه دروس پایه یازدهم به صورت هماهنگ غیرنهائی برگزار شود.»

جانشین پلیس راهور:

## صدور گواهینامه تنها پس از احراز محل سکونت امکان‌پذیر است

**جانشین پلیس راهور فراجا گفت: عملیاتی شدن اســـتعلام محل اقامت از طریق سامانه ملی املاک و اسکان در خدمات صدور گواهینامه انجام می‌شود.**

به گزارش پلیس راهور، ســـردار حســـن مؤمنی اظهار داشـــت: همه دستگاه‌ها و نهادهای اجرائی کشور موظف به استعلام اقامت و اســـکان متقاضیان فقط از طریق سامانه ملی املاک و اسکان هستند. در صورتی که افراد حقیقی و حقوقی نسبت به خوداظهاری در این سامانه اقدام نکنند، از ارائه خدمات به آنها جلوگیری خواهد شد.

مؤمنی افـــزود: از چهارم اســـفندماه ۱۴۰۳، خدمات مربـــوط به صـــدور گواهینامه‌ها تنها پـــس از احراز محل سکونت متقاضیان در سامانه مذکور ارائه شده است.

وی ادامه داد: در روز نخســـت اجرای این طرح، بیش از ۱۵ هزار نفر از هموطنان موفق به دریافت خدمات صدور گواهینامه از طریق سامانه ملی املاک و اسکان شدند.

با تصویب اعضای شورای شهر تهران صورت گرفت

# افزایش ۲۵ درصدی نرخ بلیت مترو و ۳۶ درصدی کرایه اتوبوس در سال ۱۴۰۴

**اعضای شورای شهر تهران لایحه شهرداری تهران در مورد تعیین نرخ کرایه و بلیت حمل‌ونقل عمومی را بررسی کردند.**

به گزارش ایسنا، اعضای شـــورای شهر تهران دیروز بررسی لایحـــه شـــهرداری تهران در مـــورد تعیین نرخ کرایـــه و بلیت حمل‌ونقل عمومی را روی میز بررسی خود قرار دادند.

رئیس کمیســـیون حمل‌ونقل شورای شـــهر تهران در این جلسه گفت: رویکرد کمیسیون‌های حمل‌ونقل و بودجه شورای شهر این بود که در بخش مترو حداقلی‌ترین افزایش نرخ را داشته باشـــیم، بر خلاف برخی از لوایح که شاهد افزایش بهای خدمات بودیم. جعفر تشکری‌هاشمی با بیان اینکه نرخ بلیت مترو در لایحه سال ۱۴۰۴ نسبت به ســـال ۱۴۰۳ به میزان ۲۵ درصد افزایش قیمت خواهد داشـــت، ادامه داد: بهای بلیت درون شهری کارت مبلغ‌دار برای ســـال آینده مبلغ ۴ هزار و ۱۲۵ تومان، برای خط پنـــج مبلغ ۵ هزار و ۹۵۰ تومان، برای خط هشـــتگرد ۱۳هزار و ۳۲۵ تومان و برای پرند مبلغ ۱۳ هزار و ۳۲۵ تومان خواهد بود.

تشکری‌هاشـــمی افـــزود: بلیت نقدی بـــرای خطوط داخلی ۷ هزار تومان، بلیت خط ۵ مترو، ۸ هزار تومان و بلیت خط هشتگرد و پرند ۱۸ هزار تومان وکسانی که بلیت مبلغ‌دار استفاده کنند نیز ۲۵ درصد افزایش نرخ را خواهند داشت. نرخ بلیت مسافران بعد از طی‌شدن دوکیلومتر به بعد ۲۶ درصد رشد خواهد شد و این مبلغ پیمایش تا کیلومتر ۳۰ محاسبه خواهد شد. وی بیان داشت: اقشار خاص همچون دانشجویان، دانش‌آموزان، افراد تحت پوشش کمیته امداد، بهزیستی و... هم از تخفیف بهره‌مند می‌شوند و سقف شارژ کارت‌های چند منظوره ۵ میلیون ریال خواهد بود.

**افزایش ۲۵ درصدی نرخ بلیت بی‌آرتی و ۳۶ درصدی اتوبوس‌های عادی**

رئیس کمیســـیون حمل‌ونقل شورای شهر تهران همچنین درباره تصمیم اعضای شـــورای شهر تهران در جلسه روز یکشنبه شـــورای شهر در بررسی لایحه تعیین نرخ بلیت اتوبوس در سال ۱۴۰۴ گفت: نرخ بلیت اتوبوس در ســـال ۱۴۰۴ نسبت به سال ۱۴۰۳ بـــه میزان ۲۵ درصد در اتوبوس BRT و در اتوبوس عادی ۳۶٫۸ افزایش قیمت خواهد داشت.

تشکری‌هاشمی با بیان اینکه بهای بلیت اتوبوس‌های تندرو (BRT) در ســـال آینده به مبلغ ۲ هزار و ۷۵۰ تومان و بهای بلیت اتوبوس‌های معمولی ۳ هزار تومان است. درباره زمان اجرای این مصوبـــه و افزایش بهای بلیت اتوبوس‌ها اظهارداشـــت: از ابتدای اردیبهشت ماه ســـال ۱۴۰۴ این مصوبه ملاک عمل خواهد بود و درصورت خرابی دســـتگاه بلیت‌خوان نیز شهروندان نباید پول نقد پرداخت کنند.

اعضای شورای شهر تهران در نهایت لایحه تعیین نرخ بلیت اتوبوس و مترو در سال ۱۴۰۴ را تصویب کردند.

## حبس و انفصال دائم از خدمت برای متهمان پرونده فساد مالی در پتروشیمی امیرکبیر

**رئیس کل دادگستری استان خوزستان از صدور رای نهائی پرونده فساد مالی در شرکت پتروشیمی امیرکبیر بندر امام خمینی(ره) خبر داد.**

به گزارش خبرگزاری میزان، علی دهقانی گفت: پیرو شکایت شرکت پتروشیمی امیرکبیر دایر بر تخلفات مالی از طریق جعل رایانه‌ای و اســـتفاده از ســـند مجعول رایانـــه‌ای و تبانی در انجام معامـــلات دولتی و تضییع اموال دولتی، علیه تعدادی از کارکنان این شـــرکت و مرتبطین، تحقیقات اولیه انجام و پرونده با اتهام تبانـــی در معاملات یا مناقصه‌ها و مزایده‌ها و خیانت در امانت در دادگستری شهرستان بندر امام خمینی(ره) تشکیل شد.

دهقانی افزود: پس از بررســـی اســـناد و مـــدارک، اظهارات شهود و شکات حقیقی و حقوقی، گزارش ضابطان قضائی، نظرات کارشناسان قضائی و طی شدن فرآیند آیین دادرسی، رای بدوی در شعبه ۱۰۲ کیفری دادگاه بندر امام خمینی(ره) صادر شد که با تجدیدنظر خواهی متهمین، در شعبه ۲۴ تجدیدنظر استان مورد رسیدگی مجدد قرار گرفت.

وی ادامه داد: طبق رای صـــادره، متهم ردیف اول به عنوان کارشناس فروش وقت شرکت به تحمل پنج سال حبس تعزیری بابت مجازات بزه جعل رایانه‌ای و همچنین سه سال حبس تعزیری و انفصال دائم از خدمات دولتی بابت بزه تبانی در معاملات دولتی، متهم ردیف دوم کارشناس امور مالی وقت شرکت به تحمل پنج ســـال حبس تعزیری بابت مجازات اســـتفاده از اسناد مجعول و تحمل ســـه ســـال حبس تعزیری و انفصال ابد از خدمات دولتی بابت مجازات بزه تبانی در معاملات دولتی شـــده بود. رئیس کل دادگستری خوزستان گفت: متهم ردیف سوم مدیر فروش وقت شـــرکت نیز با توجه به همکاری با مراجع قانونی و اینکه اساســـا افشـــای بزه‌های اتهامی دو متهم ردیف اول و دوم با پیگیری وی صورت گرفت و تاییدنشـــدن اتهام وارده به وی مبنی بر تضییع اموال دولتی، از ســـوی دادگاه تجدیدنظر تبرئه شـــد. دهقانی با قدردانی از ورود بموقع مدیران شرکت و اداره اطلاعات شهرستان ماهشهر، گفت: رسیدگی به اتهامات سایر متهمین مرتبط با پرونده از جمله شرکت‌های طرف معامله، ادامه دارد.

علاوه‌بر ضبط ۳۰ واحد مسکونی و تجاری، زمین، طلا و خودروهای لوکس

## ۳ نفر از اعضای باند خانوادگی قاچاق مواد مخدر حکم اعدام گرفتند

**رئیس کل دادگستری استان هرمزگان از ضربه سنگین به یک باند خانوادگی قاچاق مواد مخدر خبر داد.**

به گزارش خبرگزاری میزان، مجتبی قهرمانی از شناسایی و ضبط اموال ناشـــی از جرم سه نفر از سرکردگان شبکه خانوادگی قاچاق مواد مخدر شامل ده‌ها ساختمان‌های مسکونی و تجاری، زمین، طلاجات و خودروهای لوکس داخلی و خارجی خبر داد و گفت: اعضای باند مذکـــور به صورت تخصصی در زمینه خرید و فروش ماده مخدر هروئین و شیشـــه فعالیت داشته‌اند که در این خصوص، میزان ۳۱ کیلوگرم مواد مخدر از نوع هروئین و شیشه کشـــف شـــده و همچنین در روند تحقیقات مشخص شده است که سرشـــبکه این باند و برادرانش اقدام بـــه حمل و توزیع ۱۲۴ کیلوگرم هروئین و شیشـــه به صورت غیرمکشوفه در سطح شهر بندرعباس کرده‌اند. قهرمانی افزود: سرکردگان این باند خانوادگی و شبکه مافیای قاچاق مواد مخدر و روانگردان به صورت حرفه‌ای و با استفاده از شیوه‌های پیچیده ارتباطی در استان‌های هرمزگان، فارس، کرمان، سیســـتان و بلوچستان و کشـــور افغانستان اقدام به خرید محموله‌های ســـنگین مواد مخدر کرده و با شگردهای مختلف، استفاده از فضای مجازی و آلوده‌کردن افراد بی‌بضاعت، توانســـته بودند اموال زیادی را از راه نامشروع و فروش مواد مخدر کســـب کنند. وی با اشـــاره به اینکه رســـیدگی به اتهامات این سوداگران مرگ در دادگاه انقلاب شهرستان بندرعباس منجر به صدور حکم محکومیت برای متهمین اصلی که همگی اعضای یک خانواده هستند شده است، ادامه داد: پس از سیر مراحل قانونی و با حکم دادگاه، سه نفر از اعضای باند مورد اشاره به اعدام محکوم و ســـایر اعضای این شبکه نیز حبس‌های تعزیری طویل‌المدت و پرداخت جزای نقدی در حق صندوق دولت محکوم شده‌اند. رئیس کل دادگستری استان هرمزگان خاطرنشان کرد: این شبکه با عواید حاصل از فروش مواد مخدر اقدام به سرمایه‌گذاری در بخش‌های مختلف کرده اســـت که در این خصوص، اموال گسترده‌ای شامل ده‌ها ساختمان مســـکونی و تجاری، زمین، خودروهای لوکس و مقادیر قابل توجهی طلا کشـــف شده است. قهرمانی ابراز داشت: به موجب حکم صادره، ۳۰ باب واحد مسکونی و تجاری جمعاً به متراژ تقریبی دو هزار مترمربع، قریب به ۳۰ کیلوگرم طلاجات، ۱۴ دستگاه خودرو لوکس خارجی شامل تویوتا لندکروزر، لکسوس، هیوندای سانتافه و همچنین ۲۷ میلیارد ریال وجه نقد و تعدادی گوشی تلفن همراه گران‌قیمت به نفع دولت ضبط شده است.

# همایش علمداران تمدن سازبا همت سپاه الغدیر یزد برگزار شد

**همایش علمداران تمدن سازبا همت سپاه الغدیر یزد و در راستای فرامین ولی امر مسلمین جهت مقابله با جنگ نرم‌افزاری دشمن برگزار گردید. این همایش باحضور بیش از ۸۰۰نفر از علما و روحانیون یزدی ساکن قم برگزار شد.**

یزد- خبرنگار کیهان:

سردار زارع کمالی فرمانده سپاه الغدیر هدف از برگزاری این مراسم را استفاده حداکثری از ظرفیت روحانیت در راستای دفاع نرم‌افزاری اعلام کرد.

نماینده ولی‌فقیه و امام جمعه یزد:

**توجه به امور آموزش‌های کاربردی و رشد مهارت بین دانش‌آموزان و دانشجویان از ضروریات کشور است.**

نماینده ولی فقیه و امام جمعه یزد هم در این همایش با اشـــاره به اینکه تدین، خدا شناســـی و رشد تفکر و تعقل سه موضوع کلیدی برای رشد و پیشرفت فردی و اجتماعی کشور است گفت: توجه به امور آموزش‌های کاربردی و رشد مهارت بین دانش‌آموزان و دانشجویان از ضروریات کشور است.

حجت‌الاسلام و المســـلمین محمدرضا ناصری افزود: نبود مهارت و آموزش‌های کاربردی از آسیب‌های امروز جامعه علمی کشور است که باعث شده بیشترین بیکاران جامعه از فارغ‌التحصیلان دانشگاهی باشند.

وی به ضرورت توجه به اقتصاد مقاومتی در کشـــور اشـــاره کرد و گفت: ابتدا باید سطح فکرها در بین مدیران جامعه رشد یابد و نحوه فکر نخبگان جامعه تغییرکند و افراد نخبه جامعه باید به این نگاه برسند که می‌توان در علم و فناوری در دنیا پیشتاز بود و در این جهت تلاش نمایند.

وی فکر و اندیشـــه و تفکر انتقادی در رشـــد افراد را ضروری عنوان کرد و گفت: باید سعی کرد تا رشد فکر و اندیشه را در نظام آموزشی ارتقا داد تا صنعت، کشاورزی و فناوری در کشور بیشتر رشد یابد.

سردار نقدی معاون هماهنگ‌کننده سپاه پاسداران انقلاب اسلامی:

**علما و طلاب ظرفیت برجسته برای مقابله با جنگ نرم دشمنان**

سردار نقدی در همایش علمداران تمدن ساز که با همت سپاه الغدیر استان یزد در قم برگزار شد گفت: علما و طلاب ظرفیت برجسته‌ای هستند که می‌توانند جنگ روانی و نرم دشمنان را خنثی کنند.

سردار نقدی معاون هماهنگ‌کننده سپاه در همایش علمداران تمدن ساز ویژه طلاب استان یزد در قم با اشاره به اینکه انقلاب راه درستی را پیموده و باید این راه را تکمیل کنیم گفت: فرماندهان ما ماموریت‌ها و وظایف نیمه تمامی دارند که باید این ماموریت تکمیل شـــود و این راه اصلی آزاد ســـازی فلسطین است که امروز بر عهده دیگر فرماندهان است.

وی با اشاره پیشرفت کشور در حوزه‌های مختلف گفت: پیشرفت‌های امروز نتیجه ثمره فکر رهبر انقلاب است و بر اساس محاسبات غربی‌ها ایران پر شتاب‌ترین پیشرفت علمی را داشته است و کمتر عرصه‌ای است که در کشور رشد و پیشرفت نکرده باشد.

معاون هماهنگ‌کننده سپاه قدرت دفاعی و سیاسی ایران را برجسته عنوان کرد و گفت: امروز مسئله این است که آیا در زمانی که مردم در مشکلات معیشتی و اقتصادی مواجه هستند ما عقب رفتیم و با وجود پیشرفت اگر بخواهیم شـــاخص معیشت را اندازه گیری کنیم می‌بینیم که در ۴۷ سال گذشته شاخص‌های معیشتی و اقتصادی ارتقا قابل توجهی داشته و این خود شاخصی برای نمایش پیشرفت معیشتی کشور است.

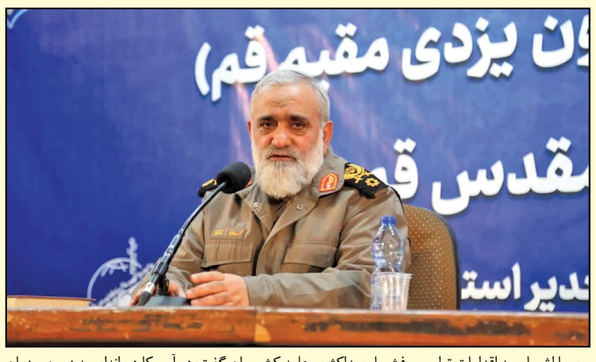


وی با اشـــاره به اقدامات ترامپ و فشـــار حداکثری علیه کشورمان گفت: در آمریکا دیوانه‌ای به زمین و زمان می‌زند که جلوی سقوط آمریکا را بگیرد اما به جایی نمی‌رسد و غربی‌ها که روزی مدعی لیبرالیسم و تجارت آزاد بودند، از همه حرف‌های خود برگشتند و امروز نفت فروش شدند و حاکمان کشورهای مختلف را از بین می‌برند و نفت نقاط مختلف مانند سوریه، لیبی سومالی را می‌برند تا خود را سر پا نگه دارند.

ســـردار نقدی با بیان اینکه کشـــورمان در زمینه جنگ سخت توانایی دارد و دشمن در زمینه این جنگ از پس نیروهای مسلح ما بر نمی‌آید گفت:دشمن روی جنگ نرم تمرکز کرده است و سعی دارد از این راه بر کشور غلبه کند و راه‌اندازی شبکه‌های تلویزیونی، رادیویی و مجازی همه برای تحت تاثیر قرار دادن تفکرات ایرانیان است و جنگ روانی مهم‌ترین اولویت کاری دشمن است. وی تاکید کرد: عملیات روانی مهم‌ترین تاکتیک و اقدام دشمن علیه کشور است و سعی دارد با شبکه‌های ماهواره‌ای و مجازی به دنبال ایجاد جنگ روانی روی ایرانیان است.

وی ادامه داد: باید چراغ مساجد را روشن نگه داشت و کانون این مبارزه با غربی‌ها و استکبار، ایران است.

**بایدمؤلفه‌های قدرت نرم کشور را حفظ کرد**

در زمینه قدرت نرم علما و طلاب ظرفیت برجسته‌ای هستند که باید با مردم ارتباط برقرار کنند و جنگ روانی دشمن را خنثی کنند.

# #پرسه_در_فضای_مجازی

**با پرسه‌ای در فضای مجازی با موضوعات مختلفی روبه‌رو می‌شویم که مورد توجه کاربران قرار گرفته است. انتشار این مطالب به معنی تأیید همه آنها از سوی کیهان نیست.**

### اکنون آغاز نصرالله است

■ حســـام‌الدین برومند با انتشار این تصویر نوشـــت: «یـــادگار او «حزب‌الله» اســـت و امروز تاریخ ورق‌خورد و حزب‌الله نسل‌به‌نسل و قوی‌تر و زنده‌تر از همیشـــه در صحنه اســـت تا ریشـــه آن غده سرطانی را از جا بر کند. و دشمن صهیون چه می‌فهمد که شـــهید نظر می‌کند به وجـــه‌الله! و ناظر است تا نصرت نهائی محقق شود؛ اکنون آغاز نصرالله است.»

### چند قدم به نیت دوستداران سید شهید

■ میثم مطیعی: «من که عددی نیستم، هیچ هیچم. اما خدایا تو شاهد باش که امروز در تشییع سید به نیابت از هر کسی که او را دوست دارد و در دلش آرزوی شـــرکت در تشییع پیکر ســـید را داشته قدم بر می‌دارم. چه بشناسم او را و چه نشناســـم، چه مرا بشناسد و چه نشناسد، خلاصه که اهل معرفت می‌گویند نیت محدودیت ندارد.»

### تجسم انا علی العهد

■ امیرحسین یزدان‌پناه: «در کوچه‌کوچه بیروت قیامتی برپاست، انگار نه انگار، رژیم همین امروز ۴ نقطه را زده است، انگار نه انگار این‌جا همه شیعه یا مسلمان نیستند، ده‌ها هزار غیرشیعی و حتی غیرمسلمان سوگوار سیداند و با پای پیاده خود را به مراسم می‌رسانند، این‌جا کوچه‌کوچه‌اش تجسم انا علی العهد است.»

### تا رهایی قدس پایبندیم

■ محسن مقصودی: «امروز دل‌های همه ما و همه آزادگان جهان در بیروت بود. قهرمانی که از دوران نوجوانی‌مان دل ما را ربوده بود، امروز پیکر مطهرش را به خاک می‌سپاریم؛ اما بر عهد خود با او تا نابودی صهیونیزم و رهایی قدس باقی خواهیم ماند.»

### فرزندان کربلا ذلت ناپذیرند

■ حسین پاک: «آقای ما را در کربلا ذبح کردند تا تکرار و تکثیر نشود؛ سید ما را با هزاران کیلو مواد منفجره هدف قرار دادند تا کمر راســـت نکنیم؛ اما فرزندان کربلا و اصحاب آخرالزمانی امام عاشورا ذلت نمی‌پذیرند.»

### مرزها شفاف باقی ماند

■ عبدالله گنجی: «افتخار می‌کنیم که هیچ رئیس‌جمهور یا پادشـــاه عربی- حتی رئیس‌جمهور لبنان-در تشییع شما نیست. تو شهید قدسی و مراسمت به نقاق خائنین به آرمان فلسطین آلوده نشد. مرزها شفاف باقی ماند.»

### چرا حزب‌الله همیشه پیروز است؟

■ محمدحسین خودکار: «از آن جوان لبنانی که وقتی از دور چهار جنگنده می‌بیند، شـــجاعانه می‌ایستد و فریاد می‌زند «لبیک یا نصرالله»، انتظار دارید کـــه راه مقاومت را کنار بگذارد؟ چه کســـی جنگ با حـــزب‌الله را برد؟ رژیم شـــیطان که حتی نتوانست یک وجب از جنوب لبنان را تصرف کند و صدها کشته در دو ماه نبرد زمینی داد؟!»

### کار محور مقاومت تمامه!

■ دیوید میلر، روزنامه‌نگار و استاد دانشگاه انگلیسی با انتشار تصاویری از حضور خیل عظیم مردم در تشـــییع پیکر پاک شهید سید حسن نصرالله، با کنایه به بدخواهان که اعلام می‌کردند کار محور مقاومت با شـــهادت شهید نصرالله تمام است، نوشت: «در ترافیک گیر کردم. در راه مراسم تشییع جنازه. دریایی از مردم. پرچم‌های زرد در آفتـــاب در حال اهتزاز... ولی، آره، محور مقاومت قطعاً کارش تمومه!»

### جایزه نوبل

■ کاربـــری بـــا انتشـــار این تصویر نوشـــت: «اگـــه جهان جای درستی بود، قطعا جایزه صلح نوبل باید بـــه اون مبارز فلســـطینی می‌رسید که اسیر صهیونیست این‌چنین عاشقانه پیشونی‌اش رو می‌بوسه.»

### دوره آموزشی «زلنسکی»!

■ میکائیل دیانی: « «تجربه زلنسکی» یا «Zelensky's experience» می‌تواند به عنوان یک دوره آموزشی روابط بین‌الملل در جهان تدریس شود؛ این‌گونه که آمریکا ابتدا اســـتقلالت را می‌گیرد و بعـــد از تضعیف، تو را در معاملات بین‌المللی خود می‌فروشـــد و این سرنوشـــت منحط هر کشـــوری است که «استقلال» خود را فراموش کند.»

آگهی مزایده عمومی
شماره : ۱۴۰۳/۱۵
شهرداری تهران
سازمان بهشت زهرا(س)

**سازمان بهشت زهر