کیهان

یکشنبه ۵ اسفند ۱۴۰۳ □ ۲۴ شعبان ۱۴۴۶ □ ۲۳ فوریه ۲۰۲۵ □ شماره ۲۳۸۰۳

صفحه آخر

اذان ظهر: ۱۲/۱۸، اذان مغرب: ۱۸/۱۲، نیمه‌شب شرعی: ۲۳/۳۶، اذان صبح(فردا): ۵/۱۷، طلوع آفتاب(فردا): ۶/۴۱

شرکت‌های غربی
۱۳ میلیارد دلار از تحریم روسیه خسارت دیدند

برندهای غربی ۱۳.۶میلیارد دلار به دلیل ترک بازار روسیه متضرر شدند.

شرکت‌های محبوبی که روسیه را ترک کرده‌اند، تاکنون میلیاردها دلار ضرر برای این تصمیم پرداخت کرده‌اند. برندهای فعال در بخش فست‌فود، الکل و تنباکو بیشترین آسیب را دیده‌اند. آن‌طور که «باشگاه خبرنگاران جوان» به نقل از «ریانووستی» نوشته است، بریتیش امریکن توباکو- ۱.۱۵میلیارد دلار به دلیل انتقال کسب‌وکار خود در روسیه متحمل ضرر شد. مک‌دونالدز- ۱.۲میلیارد دلار ضرر کرد. دانون و کوکاکولا نیز ضررهای کمتری داشتند: به ترتیب ۷۵۷.۷میلیون دلار و ۱۹۵.۴میلیون دلار. «ولادیمیر پوتین»، رئیس‌جمهور روسیه، اعلام کرد که اگر شرکت‌های خارجی بخواهند به روسیه بازگردند، تولیدکنندگان روسی باید از مزایایی برخوردار شوند. در حال حاضر ۳۵۰ برند غربی ممکن است دوباره در مراکز خرید روسیه ظاهر شوند. پس از شروع جنگ اوکراین، بسیاری از کشورهای غربی شرکت‌ها و برندهای خود را از روسیه خارج کردند. خروج از روسیه خسارت گسترده‌ای به درآمد آنها وارد کرده است.

امام جمعه بغداد:
جولانی را به عراق راه ندهید

امام جمعه بغداد با دعوت از «ابومحمد الجولانی»، تروریست سابق و رهبر خودخوانده سوریه(!) به عراق مخالفت کرد.

به گزارش خبرگزاری «مهر»، آیت‌الله «سید یاسین موسوی» در خطبه نماز جمعه بغداد با اشاره به این که مسئله فلسطین مسئله مرکزی ملت‌های عرب و مسلمانان است، گفت: «برخی از کشورهای عربی از زمان کارتر تاکنون تحت فشار آمریکا با اسرائیل روابط خود را عادی کرده‌اند.» وی همچنین در مورد دعوت «ابومحمد الجولانی» یا همان «احمد الشرع» به عراق، گفت: «الجولانی یک تروریست است که تعداد زیادی از فرزندان عراق را کشته و دادگاه عراق حکم اعدام او را صادر کرده است. چگونه ممکن است عراق در این مرحله میزبان او باشد.» او در بخش دیگری از سخنان خود با اشاره به تلاش‌های آمریکا و رژیم صهیونیستی برای نابودی شیعیان لبنان گفت: «رزمندگان شیعه لبنان، صهیونیست‌ها و آمریکایی‌ها را شکست خواهند داد.» وی همچنین گفت: «پس از تشییع سید نصرالله، همه خواهند فهمید که چه کسی حاکم منطقه خواهد بود.»

تحقیر جلوی دوربین‌های تلویزیونی
ترامپ: زلنسکی اگر مهم بود به جلسه ریاض راهش می‌دادم!

سرویس خارجی-

«راستش را بخواهید، فکر نمی‌کنم زلنسکی آن‌قدر مهم باشد که در جلسات مذاکره ما با روسیه حضور داشته باشد.» این پاسخ رئیس‌جمهور آمریکا به سؤال خبرنگار «فاکس‌نیوز» درباره چرایی راه ندادن رئیس‌جمهور اوکراین به نشستی است که در ریاض، برای تصمیم‌گیری درباره سرنوشت کشورش برگزار شد!

«مستکبر» از «تکبر» می‌آید. واژه‌ای قرآنی که به خوبی کشورهایی مثل آمریکا را می‌توان به کمک آن، تبیین کرد. «تحقیر کردن»، جزو ذات مستکبر است و در این‌جا فرقی نمی‌کند، آن که حقیر می‌شود، دوست است یا دشمن. اوکراین- به اعتقاد بسیاری از بزرگان سیاست از جمله جان مرشایمر- با طناب پوسیده همین آمریکا و ناتو وارد جنگ با روسیه شد. حالا پس از سه سال و در حالی که «همه» به این نتیجه رسیده‌اند که، اوکراین توان پیروزی در این جنگ را ندارد و این کشور نیز تقریباً ویران شده است، همان که عامل ورود این کشور به جنگ شد، کنار روسیه ایستاده و می‌گوید، مقصر جنگ اوکراین زلنسکی است نه پوتین. «دونالد ترامپ» وقتی با سؤال خبرنگار «فاکس‌نیوز» درباره چرایی راه ندادن رئیس‌جمهور اوکراین به نشست ریاض مواجه شد گفت: «راستش را بخواهید، فکر نمی‌کنم زلنسکی آن‌قدر مهم باشد که در جلسات مذاکره ما با روسیه حضور داشته باشد.» او وقتی به ویران شدن اوکراین در این جنگ رسید این طور موضع گرفت که «زلنسکی زیباترین شهرها را داشت و حالا همه ویران شده‌اند. بناهایی هزارساله و همه‌چیز ویران شده، چیزی شبیه به غزه.» وقتی مجری گفت: «اما این تقصیر پوتین است، موافق نیستید؟» پاسخی که شنید این بود: «از شنیدن این حرف‌ها خسته شده‌ام.»

قطعنامه تحقیرآمیزتر

به گزارش مهر به نقل از «تاس»، «مارکو روبیو»، وزیر خارجه آمریکا هم در پیامی در شبکه اجتماعی «ایکس» نوشت که واشنگتن ۲۴ فوریه (فردا)، پیش‌نویس قطعنامه پیشنهادی خود را برای حل‌وفصل جنگ اوکراین به شورای امنیت سازمان ملل متحد ارائه خواهد داد. «روبیو» قطعنامه پیشنهادی آمریکا را «نقطه عطف» توصیف کرد و گفت که پیش‌نویس این قطعنامه روز دوشنبه به سازمان ملل متحد ارائه خواهد شد و تمام اعضا برای ترسیم مسیری به سوی صلح باید از آن حمایت کنند. برخی گزارش‌ها حاکی است در این قطعنامه پیشنهادی، کوچک‌ترین اشاره‌ای به سرزمین‌های ازدست‌رفته اوکراین نشده است! این یعنی آمریکا نمی‌خواهد به روسیه درباره سرزمین‌هایی که از اوکراین تصاحب کرده، حتی روی کاغذ فشار وارد کند.

در بیانیه وزارت خارجه آمریکا که به پیام روبیو ضمیمه شده، آمده است: «ترامپ به پایان بخشیدن به جنگ روسیه و اوکراین و قطعنامه‌ای که نه صرفاً توقف موقت بلکه به صلح پایدار می‌انجامد، متعهد است. این جنگ بیش از حد طولانی شده و هزینه بسیار وحشتناک به اوکراین و روسیه تحمیل کرده است... با حمایت از این قطعنامه، تأیید می‌کنیم که این جنگ وحشتناک است و سازمان ملل می‌تواند به پایان آن کمک کند و صلح امکان‌پذیر است. قویاً معتقدیم که حالا لحظه تعهد به پایان جنگ فرا رسیده و این فرصت ما برای شتاب گرفتن به سوی صلح است. از تمام اعضای سازمان ملل می‌خواهیم که در این اقدام جدی به آمریکا بپیوندند.»

آن طور که ایرنا به نقل از خبرگزاری فرانسه نوشته است، منابع دیپلماتیک اعلام کرده‌اند که آمریکا جمعه‌ای که گذشت در مورد جنگ اوکراین یک قطعنامه به سازمان ملل متحد پیشنهاد کرده که در آن هیچ اشاره‌ای به سرزمین‌های تصرف‌شده اوکراین نکرده است و وزیر خارجه آمریکا از اعضای سازمان ملل خواسته است تا این قطعنامه به گفته وی «ساده و تاریخی» را تایید کنند. به نوشته این خبرگزاری، به نظر می‌رسد قطعنامه پیشنهادی آمریکا در تضاد با قطعنامه‌ای باشد که از سوی کی‌یف و متحدان اروپایی تهیه شده است؛ متحدانی که ترامپ به دنبال کنار گذاشتن آنها از مذاکرات صلح اوکراین است. در متن قطعنامه پیشنهادی اوکراین و اروپایی‌ها، علاوه‌بر مقصر شناختن روسیه به عنوان آغازگر جنگ، بر لزوم افزایش تلاش‌های دیپلماتیک برای پایان این درگیری سه‌ساله، به‌کارگیری چندین ابتکار و خروج فوری و بی‌قید و شرط نیروهای روسیه از اوکراین تاکید شده بود. «واسیلی نبنزیا» سفیر مسکو در سازمان ملل از پیشنهاد آمریکا به عنوان «یک اقدام خوب» استقبال کرده، اما در عین حال تاکید کرده است که به «ریشه‌های» این جنگ پرداخته نشده است. خبرگزاری فرانسه، موضوع قابل توجه دیگر در قطعنامه پیشنهادی واشنگتن را عدم انتقاد از مسکو دانسته و اینکه آن را منشأ اصلی جنگ نمی‌داند.

پرچم حزب‌الله زمین نخواهد افتاد
گزارش کیهان از حال و هوای لبنان در آستانه تشییع سید حسن نصرالله

سرویس خارجی-

نایب‌رئیس شورای اجرائی حزب‌الله لبنان، در آستانه تشییع پیکر رهبر مقاومت لبنان، با تمجید از نقش شهیدان «سید حسن نصرالله» و «سیدهاشم صفی‌الدین»، بر ادامه راه مقاومت و اینکه «پرچم مقاومت بر زمین نخواهد ماند» تأکید کرد.

بیروت در آستانه تاریخی‌ترین وداع خود ایستاده است. از بغداد تا تهران، از دمشق تا صنعا، دل‌هایی در التهاب و چشمانی در اشک، به سوی پایتخت لبنان روانه‌اند. بنا بر گزارش اختصاصی خبرنگار کیهان، فرودگاه‌ها مملو از عزادارانی است که نه با دستور، نه با اجبار، بلکه با قلب‌هایی آکنده از عشق و وفاداری، راهی مشایعت مردی شده‌اند که سال‌ها ندای مقاومت را بلند نگه داشت. اما این تنها یک مراسم وداع نیست؛ این، پاسخی است محکم به آنانی که می‌پنداشتند با گلوله و آتش می‌توانند پرچمی را که در دستان سید مقاومت بود، به زمین بیندازند. امروز، بیروت شاهد طلوعی دوباره است؛ طلوع اراده‌ای که از میان خاکستر، پرچم را بلندتر از همیشه برافراشته نگاه خواهد داشت. ایرانی‌ها و... بسیاری بدون وابستگی به سازمان، نهاد یا رسانه خاصی با هزینه شخصی و به عشق سید مقاومت راهی بیروت شده‌اند. گفته می‌شود ۸۰۰ شخصیت از ۶۵ کشور در تشییع سید مقاومت حضور خواهند داشت.

پرچمی که بر زمین نخواهد ماند

«علی دعموش»، نایب‌رئیس شورای اجرائی حزب‌الله لبنان، در جریان نشست خبری کمیته عالی مراسم تشییع «سید حسن نصرالله» و «سیدهاشم صفی‌الدین» دبیرکل شهید این جنبش و یار و همراه او گفت: «درود و احترام خود را به خانواده‌های این دو شهید والامقام ابراز می‌کنم. شهادت این بزرگان برای ما شوکه‌کننده نبود؛ زیرا ما به مکتبی تعلق داریم که امامان، رهبران و علمای آن، همگی شهید شده‌اند. با وجود این فقدان دردناک، مسیر ما همچنان ثابت و طبیعی است. ما در نبردی واقعی قرار داریم که در آن از وطن، ملت، امت، مقدسات و کرامت‌های خود در برابر تمامی چالش‌ها و تجاوزاتی که از سوی رژیم صهیونیستی، آمریکا و حامیان آنها صورت می‌گیرد، دفاع می‌کنیم.» شیخ دعموش خاطرنشان کرد: «پرچم ما هرگز بر زمین نخواهد افتاد. همان‌گونه که در تمامی مراحل مقاومت در برابر دشمن صهیونیستی ایستادگی کردیم، در این مرحله نیز چنین خواهیم کرد، به‌ویژه هنگامی که شهیدی در جایگاه و با نماد سید امت و جانشین او، سید صفی‌الدین، به شهادت می‌رسد.»

سیدی که تعریف از خودش را دوست نداشت

«غسان بن‌جدو»، رئیس هیئت‌مدیره شبکه «المیادین»، در مصاحبه با این شبکه در ابتدای صحبتش درباره شهید سید حسن نصرالله گفت: «مانند همه کسانی که سید حسن نصرالله را می‌شناختند، من هم هرگز فکر نمی‌کردم روزی در مورد او، آن هم پس از شهادتش، صحبت کنم. او دوست نداشت که درباره او صحبت شود، یا تمجید شود، یا به شکل مثبتی از او یاد شود، چه در حضورش و چه در غیابش.» غسان بن‌جدو در مصاحبه‌ای درباره شهادت سید حسن نصرالله گفت که این خبر او را در شوک فرو برد و تا دو هفته بعد احساسات خود را سرکوب کرد. او آخرین‌بار در آستانه عملیات طوفان‌الاقصی با سید دیدار داشت و قصد داشت مصاحبه‌ای طولانی با او انجام دهد. غسان از دیدارهای مهم خود با سید، از جمله در جنگ ۲۰۰۶ و اولین ملاقات در ۲۰۰۲ یاد کرد و همچنین فاش ساخت که سید نصرالله ۳۴ بار به‌طور مخفیانه با رفیق حریری دیدار کرده بود.

مکتبی است که به نسل‌ها آموزش داده می‌شود

فعالان یمنی تأکید کردند که مواضع آزادی‌خواهانه و تاریخی شهید سید حسن نصرالله، مکتبی خواهد شد که به نسل‌های آینده تدریس خواهد شد. به گزارش «ایسنا»، فعالان یمنی تأکید کردند: «سید شهدای امت (شهید سید حسن نصرالله) در واقع نماد ایستادگی، پیروزی، سربلندی و عزت است، او شهید انسانیت است که زندگی خود را در راه دفاع از مظلومان در فلسطین تا یمن، عراق و سوریه در برابر طاغوت صرف کرد. مواضع آزادی‌خواهانه و تاریخی او به نسل‌های آینده تدریس خواهد شد و به مکتبی برای این نسل‌ها تبدیل می‌شود که در تاریخ آموزش داده می‌شود.»

سید مکتبی از ارزش‌های اخلاقی ایجاد کرد

نماینده فراکسیون «وفاداری به مقاومت» و عضو حزب‌الله لبنان شامگاه جمعه در گفت‌وگو با شبکه تلویزیونی «المنار» تأکید کرد که عزت مردم و مقاومت جزو خطوط قرمز شهید مطهر سید حسن نصرالله بود. «حسن فضل‌الله»، نماینده فراکسیون «وفاداری به مقاومت» و عضو حزب‌الله لبنان، افزود: «شهید سید نصرالله مرد آخرت بود نه برای دنیا و مکتبی در ارزش‌های اخلاقی را پایه‌گذاری کرد.» فضل‌الله با اشاره به اینکه «کسی به آنچه که شهید سید نصرالله به آن رسید، نرسیده است و یکی از مهم‌ترین ویژگی‌های ایشان صداقت بود»، تصریح کرد: «سید شهید به میراث به ویژه میراث شام و میراث علمی علاقه داشت.»

پدرم شاگرد درس خارج مقام معظم رهبری بود

«سیده زینب نصرالله»، دختر سید حسن نصرالله، در گفت‌وگو با شبکه خبری «المیادین» ابعادی ناگفته از زندگی شخصی و خانوادگی پدرش را تشریح کرده و داشتن چنین پدری را افتخاری برای خود دانست. او افزود: «پدر شهیدم لبنان را برای همه لبنانی‌ها می‌خواست.» وی همچنین با تأکید بر اینکه سید حسن نصرالله تا زمان شهادت، آموختن علم را رها نکرد؛ تصریح کرد که ایشان مباحث درس خارج حوزه را در محضر رهبر عظیم‌الشأن «سید علی خامنه‌ای» دنبال می‌کردند که بالاترین درجات علمی در حوزه است.

ناگفته‌هایی از شهادت نصرالله

«سید یاسر الموسوی»، معاون سابق شهید سیدهاشم صفی‌الدین، تأکید کرد: «سید حسن نصرالله می‌دانست که شهید خواهد شد و او بر اثر فشار زیاد و نه به دلیل هرگونه جراحتی جان خود را از دست داد و پیکرش کاملاً سالم بوده و هیچ جراحتی در آن نیست.» الموسوی در مصاحبه‌ای با شبکه ماهواره‌ای «اللؤلؤة» بحرین اظهار کرد: «تیم‌های پزشکی صبح روز شنبه به پیکر سید رسیدند و بعد از تأیید خبر شهادت او، حس فقدان در میان نیروها ایجاد شد اما سیدهاشم صفی‌الدین شرایط را برگرداند و به سرعت کارها را بهبود بخشید.» این مقام حزب‌الله گفت: «سید حسن به صورت موقت و محرمانه دفن شد و تنها پسرش سید جواد و همراهانش بر پیکر او نماز خواندند.» او افزود: «سیدهاشم صفی‌الدین بلافاصله بعد از شهادت سید حسن نصرالله متن سخنرانی را آماده کرد که هنوز هم موجود است و همه تعجب کردند که چطور سید صفی‌الدین به سرعت ترور شد.» الموسوی ادامه داد: «سید صفی‌الدین به محض اینکه خبر شهادت سید حسن نصرالله را دریافت کرد، خشمگین بود و حتی تن صدایش در آخرین دیدارهایش بالا بود.» این مسئول حزب‌الله در ادامه گفت که (کپسول) اکسیژنی که همراه با او در زمان بیرون آوردن اجساد کشف شد، پر بود و این یعنی او بلافاصله فوت کرده است.

آمادگی‌ها در لبنان در آستانه تشییع

اداره کل نیروهای امنیت داخلی لبنان در بیانیه‌ای اعلام کرد که در روزهای ۲۲ و ۲۳ فوریه (دیروز و امروز) مصادف با مراسم تشییع شهیدان سید حسن نصرالله و سیدهاشم صفی‌الدین، تدابیر ترافیکی را اتخاذ کرده است. در این بیانیه آمده است: «این تدابیر به دلیل پیش‌بینی حضور تعداد زیادی از شهروندان در مراسم تشییع اتخاذ شده است.» مرکز اطلاع‌رسانی وابسته به کمیته عالی برگزاری مراسم تشییع، دارای یک سالن به همراه تجهیزات موردنیاز خبرنگاران، آرشیو و یک حساب ویژه کاربری به اسم شهید نصرالله برای استفاده از تصاویر و ویدئوهای مربوط به مراسم تشییع است. این مرکز به مثابه محلی برای دیدار گروه‌های رسانه‌ای مختلف از کشورهای عربی، کشورهای منطقه و همچنین کشورهای اروپایی است. این مرکز رسانه‌ای قرار است با تجهیزات و دوربین‌های حرفه‌ای، احساسات مردم را به جهانیان انعکاس دهد.

خبرهای دیگر از لبنان

با برقراری آتش‌بس میان لبنان و رژیم صهیونیستی و بازگشت لبنانی‌ها به جنوب لبنان، «آویگدور لیبرمن»، وزیر پیشین جنگ رژیم صهیونیستی، از بازگشت نیروهای حزب‌الله لبنان به جنوب این کشور ابراز نارضایتی کرد.

«ژوزف عون»، رئیس‌جمهور لبنان، در دیدار با هیئت کنگره آمریکا، خواهان فشار واشنگتن بر رژیم صهیونیستی برای تکمیل عقب‌نشینی خود از جنوب لبنان شد. همچنین «میشل منسی»، وزیر دفاع لبنان، تأکید کرد این کشور به همکاری گسترده با نیروهای حافظ صلح سازمان ملل در جنوب لبنان(یونیفل) می‌پردازد و قدردان نقش آنهاست و با هرگونه حمله به این نیروها مخالف است. ارتش لبنان در حال تکمیل روند استقرار خود در تمامی شهرک‌های مرزهای جنوبی است که رژیم صهیونیستی با هماهنگی با کمیته پنج‌جانبه ناظر بر توافق آتش‌بس و نیروهای موقت سازمان ملل (یونیفل) از آنها عقب‌نشینی کرده اما ارتش این رژیم هنوز در نقاط متعدد مرزی مستقر بوده و به نقض‌ها و حملات خود ادامه می‌دهد تا حضور آزادانه خود در لبنان را تحمیل کند. «منیر شحادة»، هماهنگ‌کننده سابق دولت لبنان، با نیروهای یونیفل در تفسیر نظامی بقای ارتش رژیم صهیونیستی در پایگاه‌های مرزی جنوب لبنان اظهار کرد: «موضوع ماندن اسرائیل در پنج پایگاه هنوز در دست بررسی است چراکه گفته می‌شود در هفت ارتفاع و نه پنج ارتفاع از شرق تا غرب از جمله الحمامص، کفرکلا- العدیسه، الدواویر، جل‌الدیر، جبل بلاط، البطیشیة و اللبونة حضور دارد.»

طرح تروریست‌های حاکم بر سوریه برای اخراج شیعیان «نُبُل» و «الزهرا»

سرویس خارجی-

منابع رسانه‌ای از درخواست افراد وابسته و مزدوران گروه‌های تروریست حاکم بر سوریه برای اخراج شیعیان مناطق «نبل و الزهرا» به علت عدم حمایت این شیعیان از شورشیان در جریان عملیات علیه نظام سابق این کشور خبر دادند!

وقتی تروریست‌های «مدعی دیانت» که دین خود را نه از عقل و قرآن و عترت، بلکه از قطب‌ها و ابن‌تیمیه‌ها و... گرفته‌اند (البته بگذریم از آنهایی که دیانت خود را از سی‌آی‌اِی و موساد میت گرفته‌اند!) بر کشوری حاکم شوند (البته بگذریم از آنهایی که دیانت خود را از سی‌آی‌اِی و موساد میت گرفته‌اند!) باید منتظر نتایج فاجعه‌بار حاکمیت آنها بود. این تبعاتِ فاجعه‌بار دیر یا زود دارد، اما سوخت‌وسوز ندارد. مهم نیست که این تروریست‌های اخوانی‌مسلک چقدر شعارهای حقوق بشری می‌دهند، مهم حقیقت آنهاست که بوی «دینامیت» می‌دهد!

ده‌ها تن از افراد نزدیک و وابسته به شورشیان حاکم بر سوریه در تظاهراتی خواستار اخراج ساکنان شهرهای نبل و الزهرا و همچنین پرداخت مبالغ مالی از سوی آنها به‌عنوان جریمه برای حمایت نکردن‌شان از شورشیانِ اروریست علیه نظام سابق سوریه شدند. طبق گزارش شبکه خبری «المیادین»، این تظاهرات در ورودی مسیر منتهی به این ۲ شهر در حومه شمالی حلب واقع در شمال سوریه برگزار شد.

تظاهرکنندگان شعارهایی در حمایت از «اخراج» ساکنان این مناطق و «واگذاری منازل آنها به ساکنان روستاهای مجاور سردادند. آن‌طور که «ایسنا» نوشته است، افزون بر این، شعارهای تحریک‌آمیزی مطرح شد که در آنها بر «الزام ساکنان نبل و الزهرا به پرداخت مبالغ مالی به‌عنوان جریمه و جبران خسارت به روستاهای اطراف» تأکید شده بود. تعجبی ندارد، برای اموی‌جماعت، شیعه آن «دیگری» است که باید حذف شود!

گفتنی است، پیش از این تظاهرات، کارزاری هدفمند در شبکه‌های اجتماعی به راه افتاده بود که بر «مخالفت با حضور ساکنان نبل و الزهرا» که عمدتاً از پیروان مذهب شیعه هستند، متمرکز بود. این موج تبلیغاتی همچنین شامل فراخوان‌هایی برای برگزاری تظاهراتی از شهرهای حیّان و بیانون به سوی شهر نبل بود. روشن است که وقتی تندروهای بی‌خرد حاکم باشند، میانه‌روی و خردگرایی جرم محسوب می‌شود!

پیش‌تر مرکز موسوم به دیده‌بان حقوق بشر سوریه اعلام کرد که تعداد عملیات‌های انتقام‌جویانه از اوایل سال ۲۰۲۵ تاکنون در استان‌های سوریه به حدود ۱۰۵ عملیات رسیده است و ۲۱۸ نفر قربانی آن شدند که بیش از نیمی از آنها به دلیل وابستگی‌های فرقه‌ای بوده است.

خبرهای کوتاه از سوریه

* وزیر خارجه سوریه از لغو سفر خود به عراق خبر داد.
* منابع رسانه‌ای از دیدار هیئت دیپلماتیک چین با رئیس‌جمهورِ خودخوانده سوریه خبر دادند.
* منابع آگاه اعلام کردند در جلسات مقدماتی کنفرانس ملی سوریه بر کاهش دوره ریاست‌جمهوری و اختیارات رئیس‌جمهور تأکید شد.

۲۵ سال زندان در انتظار ضارب سلمان رشدی

خبرگزاری «رویترز» نوشت، مردی که «سلمان رشدی»، نویسنده مُرتد کتاب «آیات شیطانی»، را هدف ضربات چاقو قرار داده بود، به اتهام اقدام به قتل مجرم شناخته شد و ممکن است حداکثر به ۲۵ سال زندان محکوم شود.

«سلمان رشدی»، نویسنده منفور و مرتد کتاب توهین‌آمیز «آیات شیطانی»، ۱۲ اوت ۲۰۲۲ (۲۱ مرداد ۱۴۰۱) و پیش از سخنرانی در مؤسسه «چاوتاکوا نیویورک»، پس از سال‌ها فرار از تبعات تخم کینه‌ای که کاشته بود، با چاقو هدف قرار گرفت و زخمی شد. «هادی مطر» پس از حمله به سلمان رشدی به روزنامه «نیویورک‌پُست» گفته بود: «پس از اطلاع از برنامه عمومی رشدی، از خانه خود در ایالت نیوجرسی به نیویورک سفر کرد.» وی افزود که از این رمان‌نویس خوشش نمی‌آمد چرا که به اسلام حمله کرده بود. او همچنین در ادامه این مصاحبه به نیویورک‌پُست گفته بود که از زنده ماندن رشدی شگفت‌زده شده است. حالا «رویترز» نوشته است که رأی این ضارب آمریکایی- لبنانی در ۲۳ آوریل (۳ اردیبهشت ۱۴۰۴) صادر خواهد شد و ممکن است حداکثر به ۲۵ سال زندان محکوم شود. به نوشته رویترز، مطر همچنین با اتهام اقدام تروریستی برای قتل رشدی و حمایت مادی از گروه حزب‌الله لبنان مواجه است. آن‌طور که «ایرنا» به نقل از رویترز نوشته است، رسیدگی به این اتهامات در یک محاکمه جداگانه و در شهرستان بوفالو انجام خواهد شد. به گفته پلیس آمریکا، مطر ۲۴ساله اهل شهرستان فیرویو ایالت نیوجرسی است.

گفتنی است، سلمان رشدی، نویسنده بریتانیایی- هندی، با انتشار رُمان آیات شیطانی در سال ۱۹۸۸، خشم بسیاری از مسلمانان و آزادگان جهان را برانگیخت. این کتاب توهین‌آمیز واکنش‌های شدیدی را در کشورهای اسلامی به همراه داشت. در سال ۱۹۸۹، بنیان‌گذار انقلاب اسلامی ایران، فتوایی صادر کرد که در آن حکم ارتداد و اعدام سلمان رشدی اعلام شد. آزادی بیان یکی از اصول اساسی جوامع دموکراتیک است، اما این آزادی به معنای مجوزی برای توهین و نفرت‌پراکنی نیست. سلمان رشدی در رُمان آیات شیطانی از مرزهای آزادی بیان عبور و احساسات میلیون‌ها مسلمان را جریحه‌دار کرد. همین مسئله باعث شد که او با انتقادات گسترده‌ای مواجه شود، نه‌فقط از سوی دولت‌ها و علمای دین، بلکه از سوی افرادِ آزادی‌خوای که باور داشتند آزادی بیان نباید دستاویزی برای توهین به مقدسات باشد.

باز هم اسرائیل تحقیر شد
۶۰۲ اسیر فلسطینی مقابل ۴ اسیر صهیونیست در مرحله هفتم تبادل اُسرا آزاد شدند

سرویس خارجی-

منابع فلسطینی می‌گویند در جریان مرحله هفتم تبادل اسرا- که دیروز انجام شد- ۶۰۲ اسیر فلسطینی که ۱۵۱ نفرشان محکوم به حبس ابد و احکام طولانی‌مدت بودند، آزاد شدند. در مقابل حماس ۶ اسیر صهیونیست را آزاد کرد که یکی از آنها وسط مراسم تبادل، پیشانی تک‌تک نظامیان حماس را بوسید و صهیونیست‌ها را عصبانی کرد.

دیروز هفتمین مرحله تبادل اسیر بین صهیونیست‌ها و جنبش حماس بود. بدین شکل که ۶۰۲ اسیر فلسطینی- که در بین آنها قدیمی‌ترین زندانی جهان هم حضور داشت- به همراه ۱۵۰ فلسطینی دیگر که به حبس ابد و احکام طولانی محکوم شده بودند، با ۶ اسیر صهیونیست تبادل شدند. این در حالی است که نتانیاهو و سایر رهبران رژیم صهیونیستی نه یکبار و دوبار که ده‌ها بار گفته بودند، فقط در صورتی آتش‌بس در غزه برقرار خواهد شد که، حماس سلاحش را زمین گذاشته و تمام اُسرای صهیونیست را دودستی تقدیم صهیونیست‌ها کند! حتی ترامپ به کمک صهیونیست‌ها آمده و گفته بود تا ساعت ۱۲ ظهر فلان روز اگر، حماس همه اُسرای صهیونیست را آزاد نکند، درهای جهنم را به روی غزه باز خواهد کرد چرا که او حوصله آزاد شدن اندک‌اندک اُسرا را ندارد! دیروز تبادل این همه اسیر در حالی انجام شد که، حماس مسلح بود و مراسم تبادل را درست مثل شش مرحله قبل، تبدیل به «مراسم تحقیر صهیونیست‌ها» کرد. «الجزیره» به نقل از برخی منابع اعلام کرده است که فقط در مقابل تحویل «آورام منگستو» و «هشام السید»، رژیم صهیونیستی مجبور به آزاد کردن ۶۰ اسیر فلسطینی شد.

«آورام منگیستو»، نظامی صهیونیستی که دیروز توسط نیروهای مقاومت فلسطین آزاد شد از ۱۰ سال قبل نزد این نیروها اسیر بوده است. خبرنگار شبکه الجزیره می‌گوید که این نظامی صهیونیست در جریان نبرد سال ۲۰۱۴ توسط نیروهای مقاومت فلسطین تا به امروز به اسارت گرفته شده بود. خبرگزاری «مهر» هم به نقل از «المسیره» نوشته است، نیروهای مقاومت فلسطین ۲ اسیر صهیونیست را در رفح و ۴ اسیر را هم در اردوگاه النصیرات به نیروهای صلیب‌سرخ تحویل دادند.

قدیمی‌ترین اسیر جهان

«نائل البرغوثی»، مسن‌ترین اسیر فلسطینی (۶۸ساله) از روستای «کوبر» در رام‌الله است که دیروز آزاد شد. او در سال ۱۹۷۸ به اتهام کشتن یک صهیونیست و منفجر کردن یک کافه در قدس توسط رژیم اشغالگر بازداشت شده و به حبس ابد و ۱۸ سال زندان محکوم شده بود. او ۴۵ سال را در زندان‌های رژیم صهیونیستی سپری کرده است که بیشترین مدت اسارت در تاریخ جنبش اسرا محسوب می‌شود. «البرغوثی» در سال ۲۰۱۱ و در چارچوب توافق تبادل اسرا معروف به «وفاداری به آزادگان» (توافق شالیت) آزاد شده بود، اما در سال ۲۰۱۴ مجدداً به اسارت گرفته شد. دیروز شنبه، او در چارچوب توافق «طوفان‌الاحرار» آزاد شد.

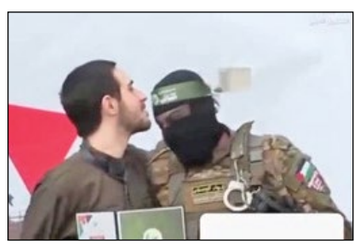

اسیر صهیونیستی که عاشق حماس شد

انتشار تصاویر یکی از اُسرای صهیونیست در میانه مراسم تبادل، که بر پیشانی تک‌تک اعضای حماس بوسه می‌زد نیز، بازتاب زیادی در رسانه‌ها و فضای مجازی داشت.

طبق برخی گزارش‌ها، رژیم صهیونیستی دیروز تلاش زیادی کرد تا این تصاویر پُرمعنا در سرزمین‌های اشغالی منتشر نشود. این اقدام اسیر صهیونیست بیش از هر چیز نشان می‌دهد، مسلمانان با اُسرای خود، چگونه رفتار می‌کنند! و این در حالی است که صهیونیست‌ها اُسرای خود را شکنجه می‌کنند.

حماس:
ادامه این روند منوط به رفتار صهیونیست‌هاست

از سوی دیگر «عبداللطیف القانوع» سخنگوی جنبش مقاومت اسلامی فلسطین (حماس) اعلام کرد مقاومت به تکمیل روند تبادل اسرا ادامه می‌دهد و رژیم اشغالگر باید ملزم به اجرای توافق شود. به گفته او تضمین‌کننده تکمیل روند تبادل اسرا در آینده، پایبندی رژیم اشغالگر به دیگر بندهای توافق و اجرای پروتکل‌های انسانی است.

به گزارش ایرنا، وی تاکید کرد: «۳۳ روز از مرحله اول توافق گذشت اما رژیم اشغالگر همچنان بندهای توافق را به طور کامل اجرائی نکرد. بار دیگر تاکید می‌کنیم که ما آماده انجام تبادل گسترده، کامل و یکباره هستیم، به شرط اینکه جنگ به طور کامل متوقف و بازسازی غزه انجام شود و اشغالگران خارج شوند... آزادی ۶ اسیر صهیونیست توسط مقاومت ثابت می‌کند که ما به توافق پایبند هستیم، این در حالی است که رژیم اشغالگر همچنان در اجرای بندهای توافق تعلل می‌کند. حضور گسترده مردم در مراسم تحویل اسرای دشمن، بار دیگر این پیام را به دشمن و حامیان آن گوشزد کرد که همبستگی میان مردم و مقاومت محکم و ریشه‌دار است.»

سخنگوی حماس افزود: «برای صهیونیست‌ها روشن شده که آنها دو گزینه پیش‌رو دارند؛ یا با تابوت از اسرای خود استقبال کنند، همانند چیزی که به دلیل وحشی‌گری نتانیاهو در روز پنجشنبه رخ داد، یا اینکه اسرای خود را زنده در آغوش بگیرند... ما آماده انتقال به مرحله دوم توافق و همچنین انجام تبادل فراگیر هستیم اما این توافق باید منجر به آتش‌بس دائمی و خروج کامل صهیونیست‌ها از غزه شود. نسبت به تلاش اشغالگران برای عدم پایبندی به توافق هم هشدار می‌دهیم و تاکید می‌کنیم که تنها را بازگشت اسرا نزد خانواده‌های خود، مذاکره و پایبندی صادقانه به بندهای توافق است.»به نقل از وبگاه المسیره، عبداللطیف القانوع سخنگوی جنبش حماس تاکید کرد که هفتمین مرحله تبادل اسرا در چارچوب عملیاتی صورت گرفته که مقاومت فلسطین بر رژیم اشغالگر تحمیل کرده است. وی خاطرنشان کرد که مقاومت همچنان بر اجرای توافق و وادار کردن دشمن به پایبندی به تعهدات خود مصمم است.

قانوع تاکید کرد که ادامه روند تبادل اسرا منوط به پایبندی رژیم صهیونیستی به مفاد باقی‌مانده توافق و اجرای پروتکل‌های انسانی است.

وی همچنین یادآور شد که ۳۳ روز از آغاز مرحله اول توافق گذشته است، اما رژیم اشغالگر هنوز تمام تعهدات خود را به طور کامل اجرا نکرده است.

سخنگوی حماس وضعیت غزه را فاجعه‌بار توصیف کرد و از میانجی‌گران خواست تا با اعمال فشار بر رژیم صهیونیستی، آن را به اجرای پروتکل انسانی، ارسال کمک‌های بشردوستانه و تأمین نیازهای اساسی آوارگان فلسطینی وادار کنند.

قانوع ضمن تاکید بر آمادگی کامل حماس برای انجام یک تبادل اسرا در ابعاد گسترده، عنوان کرد که این تبادل باید در قالب بسته‌ای جامع شامل آتش‌بس دائمی، عقب‌نشینی اشغالگران و بازسازی غزه انجام شود.

در همین راستا، حازم قاسم نیز اظهار داشت: امروز ملت فلسطین یکی از دستاوردهای بزرگ خود را در نبرد طوفان‌الاقصی به ثبت می‌رساند، این موفقیت به لطف پایداری، فداکاری و شجاعت مقاومت در اجرای یک عملیات گسترده تبادل اسرا محقق شده است. وی عنوان کرد: امروز گردان‌های قسام و مقاومت، رژیم صهیونیستی را مجبور می‌کنند تا از