آغاز هفته بیست و دوم لیگ برتر فوتبال

سپاهان به دنبال صدرنشینی

هفته بیست و دوم لیگ برتر از عصر امروز در شرایطی با انجام دو دیدار آغاز می‌شـــود که دیدارهای استقلال و تراکتور به دلیل حضور این دو تیم در لیگ آسیا لغو و به زمان دیگری موکول شده است تا با شرایط مطلوب‌تری روانه پیکارهای بین‌المللی خود شوند.

دیدارهای هفته بیســت و دوم لیگ برتر فوتبال از عصر امروز با برگزاری دو بازی در سیرجان و اصفهان آغاز می‌شود و فردا(جمعه) با چهار دیدار دیگر پیگیری خواهد شد.

امروز در مهم‌ترین بازی ســپاهان ۴۴ امتیــازی که با یک امتیاز کمتر از تراکتور در رده دوم جدول است این هفته می‌تواند در صورت پیروزی خانگی مقابل استقلال خوزستان به صورت موقت به صدر جدول صعود کند. تراکتور به دلیل حضور در آسیا بازی حساسش در لیگ مقابل فولاد معوق شده است.

ســپاهان هفته گذشــته یک امتیاز از تراکتور در تبریــز گرفت و اکنون می‌خواهد مقابل تیم درهم ریخته اســتقلال خوزســتان پیروز شــود. بعد از جدایی بوژوویچ و افشــاگری او از مشکلات تیم استقلال خوزستان، این تیم دچار آشــفتگی شد و هفته گذشته مقابل ملوان شکست خورد، این هفته هم امتیاز گرفتن از تیم پرمهره سپاهان آن هم در اصفهان و در غیاب سه بازیکن محروم به نام‌های بهروز بارانی، سیدمحمد حسینی و محمود مطلق‌زاده برایش کار سختی خواهد بود. بازی رفت را سپاهان یک بر صفر برد.

زردپوشان اصفهانی با ۳۵ گل زده به همراه تراکتور زهردارترین خط آتش لیگ را دارد و شاید این بازی فرصت خوبی باشد که تفاضل گل خود را بیشتر کند. استقلال خوزستان با دو باخت متوالی وارد اصفهان می‌شود و نمی‌خواهد سومین شکست را هم متحمل شود.

کارترون هفته گذشــته گفت از بین ســپاهان و تراکتور یک تیم قهرمان این فصل لیگ برتر خواهد شــد و توجهی به پرســپولیس نکرد! با این حال پرســپولیس با پیروزی در دربی به ۴ امتیازی تراکتور صدرنشــین رسیده و حالا ســپاهان باید در این بازی خانگی سه امتیاز را بگیرد و به صورت موقت به صدر جدول برسد.

در دیگر دیدار امــروز گل‌گهر ۳۲ امتیازی که جایگاهش را تقریبا در این فصــل تثبیت کرده میزبان خیبر خرم‌آباد اســت، خیبری که هفته گذشــته آلومینیــوم اراک را در خرم‌آباد برد و بــا ۲۳ امتیاز در رده یازدهم جدول باقی ماند. جالب است که این خیبر ۱۹ گل زده دارد و ۵ گل از تیم گل‌گهر سیرجان بیشــتر زده است اما بردهای اقتصادی و خط دفاع مستحکم تیم مهدی تارتار باعث شــده که این تیم در ۵ ضلعی قــدرت بالای جدول قرار بگیرد. خیبر در صورت برد، شــانس صعــود دو پله‌ای در جــدول را دارد و می‌تواند جایگزین استقلال رده نهمی شود که این هفته به‌خاطر بازی با النصر بازی ندارد.

برنامه هفته بیست و دوم لیگ برتر فوتبال

پنجشنبه ۱۶ اسفند ۱۴۰۳

* گل‌گهر سیرجان.....خیبر خرم‌آباد (ساعت ۱۸:۴۵)
* سپاهان.....استقلال خوزستان (ساعت ۱۹:۰۰)

جمعه ۱۷ اسفند ۱۴۰۳

* چادرملو اردکان.....پرسپولیس (ساعت ۱۹:۰۰)
* شمس آذر قزوین.....مس رفسنجان (ساعت ۱۹:۰۰)
* ملوان.....نساجی مازندران (ساعت ۱۹:۰۰)
* آلومینیوم اراک.....ذوب‌آهن (ساعت ۱۹:۰۰)

نامشخص

* استقلال..... هوادار
* فولاد..... تراکتور

جدول رده‌بندی لیگ برتر فوتبال ایران- جام خلیج فارس

تیم	بازی	برد	تساوی	باخت	گل‌ها	تفاضل گل	امتیاز
۱.تراکتور	۲۱	۱۴	۳	۴	۳۵-۱۰	۲۵	۴۵
۲.سپاهان	۲۱	۱۲	۸	۱	۳۵-۱۴	۲۱	۴۴
۳.پرسپولیس	۲۱	۱۲	۵	۴	۲۹-۱۴	۱۵	۴۱
۴. فولاد	۲۱	۱۱	۵	۵	۲۶-۲۲	۴	۳۸
۵.گل‌گهرسیرجان	۲۱	۸	۸	۵	۱۴-۹	۵	۳۲
۶.ملوان	۲۱	۷	۶	۸	۲۱-۲۱	۰	۲۷
۷.ذوب آهن	۲۱	۶	۹	۶	۱۹-۱۹	۰	۲۷
۸.چادرملو اردکان	۲۱	۷	۶	۸	۱۷-۱۹	-۲	۲۷
۹.استقلال	۲۱	۶	۸	۷	۱۸-۲۱	-۳	۲۶
۱۰.آلومینیوم اراک	۲۱	۵	۱۰	۶	۲۲-۲۰	۲	۲۵
۱۱.خیبر خرم‌آباد	۲۱	۶	۵	۱۰	۱۹-۲۳	-۴	۲۳
۱۲.استقلال خوزستان	۲۱	۵	۸	۸	۱۳-۲۲	-۹	۲۳
۱۳.مس رفسنجان	۲۱	۵	۷	۹	۱۸-۲۶	-۸	۲۲
۱۴.نساجی مازندران	۲۱	۳	۱۰	۸	۱۱-۱۶	-۵	۱۹
۱۵.شمس‌آذر قزوین	۲۱	۴	۶	۱۱	۱۲-۲۶	-۱۴	۱۸
۱۶.هوادار	۲۱	۲	۶	۱۳	۷-۳۴	-۲۷	۱۲

کار سخت مربیان برای انتخاب آزادکار وزن ۷۴ کیلوگرم تیم ملی

با توجه به نتایج مدعیان باتجربه وزن ۷۴ کیلوگرم کشتی آزاد در ماه‌های اخیر و همچنین ظهور جوانان مستعد همچون محمدرضا شــاکری در این وزن، پیش‌بینی می‌شود که این کشتی‌گیر جوان و باآتیه لرستانی در قامت مدعی اصلی این وزن مطرح شود.

عملکــرد امیرمحمد یزدانی یکی از مدعیان اصلی وزن ۷۴ کیلوگرم تیم ملی کشــتی آزاد، در رویدادهای اخیر مورد قبول فدراسیون کشتی نیست و همین موضوع باعث شــده وی کار سختی برای رسیدن به دوبنده تیم ملی در مســابقات جهانی ۲۰۲۵ داشته باشد. یزدانی برای آنکه بتواند در چرخه انتخابی تیم ملی باقی بماند باید در جام تختی به عنوان قهرمانی برســد و پس از آن نیز در یک تورنمنت خارجی مورد ارزیابی کادر فنی قرار گیرد.

حسین ابوذری دیگر مدعی این وزن که در رقابت‌های قهرمانی کشور بر سکوی نخست ایستاد، قرار بود در یکی از دو تورنمنت رنکینگ در کرواسی یــا آلبانی به میدان برود تا مورد ارزیابی کادر فنی تیم ملی قرار بگیرد اما او مشکل خروج از کشــور به خاطر خدمت سربازی داشت. بر همین اساس او حتــی اگر در جام تختی نیز به عنوان قهرمانی برســد، به طور حتم باید در یــک رویداد خارجی نیز به میدان برود تا محــک بخورد. علی رضایی دیگر کشتی‌گیر مدعی این وزن محســوب می‌شود. رضایی در رقابت‌های جوانان جهان به مدال طلا رســید اما پــس از آن در رقابت‌های امیدهای جهان از رسیدن به مدال بازماند و سپس در رقابت‌های رنکینگ کرواسی نیز در همان مبارزه نخست شکست خورد و حذف شد.

دیگر مدعی شــاخص این وزن یونس امامــی آزادکار با تجربه تیم ملی است. هر چند او توانسته به صورت نسبی رضایت کادر فنی را جلب کند اما شکست او در مســابقات رنکینگ آلبانی تا حدی جایگاه او در این وزن را با خطر روبه‌رو کرده است. او نیز برای اینکه در چرخه انتخابی تیم ملی شانس رسیدن به دوبنده را داشته باشد باید همچون دیگر نفرات فوق در جام تختی به میدان برود. اما با توجه به شــرایط کشــتی‌گیران این وزن، شــاید بتوان جدی‌ترین گزینه وزن ۷۴ کیلوگرم را محمدرضا شاکری کشتی‌گیر جوان و با آتیه اهل لرستان دانست. شاکری سال گذشته در رقابت‌های جوانان جهان به مدال طلا رسید اما پس از آن به دلیل آسیب‌دیدگی از ناحیه کتف مجبور به عمل جراحی شد تا حدود یک سال و نیم از میادین به دور باشد. شاکری بازگشت بسیار خوبی به میادین کشتی داشت و با وجود دوری طولانی مدت از میادین، در ۲ وزن بالاتر در رقابت‌های انتخابی جام تختی که هفته گذشته در مازندران برگزار شــد به عنوان قهرمانی وزن ۷۴ کیلوگرم دست یافت تا خود را در حد و اندازه مدعی شماره یک این وزن المپیکی نشان بدهد.

با توجه به برنامه فدراسیون کشتی و کادر فنی تیم ملی برای میدان دادن به جوانان مستعد و لزوم پوست‌اندازی در کشتی ایران با اعزام به رقابت‌های بین‌المللی که با صرف هزینه‌های ســنگین انجام می‌شود و همچنین اعزام تیمی کاملا جوان به رقابت‌های آسیایی، به نظر می‌رسد محمدرضا شاکری گزینه اصلی اعزام به رقابت‌های قهرمانی آســیا در رده بزرگسالان باشد. هر چه هســت کلاف انتخاب نهائی وزن ۷۴ کیلوگرم برای مســابقات قهرمانی جهان با توجه به مدعیان با سابقه که نتوانسته‌اند رضایت کادر فنی را جلب کنند و همچنین ظهور جوانان با انگیزه، پیچیده شــده و باید دید در نهایت کدام یک از این نفرات موفق می‌شــوند دوبنده تیم ملی در مسابقات جهانی ۲۰۲۵ را بر تن کنند؟

اعلام تازه‌ترین رده‌بندی از سوی اتحادیه جهانی

۴ کشتی‌گیر ایران در صدر رده‌بندی برترین‌ها
عنوان بهترین فرنگی‌کار ماه جهان به مهمدی رسید

سرویس ورزشی-

پس از پایان دومین مسابقه رنکینگ‌دار اتحادیه جهانی کشــتی به میزبانی آلبانی، فهرست برترین کشتی‌گیران ایران اعلام شــدکه براساس آن چهار ملی‌پوش کشــتی آزاد و فرنگی در صدر این جدول قرار دارند.

در مسابقات رنکینگ‌دار آلبانی، در تیم منتخب کشتی آزاد ایران علی مؤمنی در وزن ۵۷ کیلوگرم، رحمان عموزاد در وزن ۶۵ کیلوگرم، کامران قاسم‌پور در وزن ۹۲ کیلوگرم و امیرحسین زارع در وزن ۱۲۵ کیلوگرم به مدال طلا، عرفان علیزاده در وزن ۹۷ کیلوگرم بــه مدال نقره و یونس امامی در وزن ۷۴ کیلوگرم به مدال برنز دست یافتند. در فهرست اتحادیه جهانی کشتی رحمان عموزاد و امیرحسین زارع در اوزان ۶۵ و ۱۲۵ کیلوگرم در صدر جدول هستند.

در تیم منتخب کشــتی فرنگی ایران هم در مســابقات رنکینگ اتحادیه جهانی کشتی، علیرضا مهمدی در وزن ۸۷ کیلوگرم و امین میرزاده در وزن ۱۳۰ کیلوگرم به مدال طلا رســیدند و علی احمدی‌وفــا در وزن ۶۰ کیلوگرم و مهدی محسن‌نژاد در وزن ۶۳ کیلوگرم به مدال برنز دست یافتند. طبق رنکینگ اتحادیه جهانی کشــتی، سعید اسماعیلی و محمدهادی ساروی که هر دو در میدان المپیک پاریس هم به نشان طلا رســیدند در اوزان ۶۷ و ۹۷ کیلوگرم در صدر جدول قرار دارند.

امین میرزازاده، علیرضا مهمدی، محمدعلی گرایی و پویا دادمرز در کشتی فرنگی در جایگاه دوم قرار دارند. همچنین در کشتی آزاد نیز حسن یزدانی و کامران قاسم‌پور در جایگاه دوم و ســوم اوزان ۸۶ و ۹۲ کیلوگرم قرار گرفتند. رنکینگ اتحادیه جهانی به شرح زیر است:

کشتی آزاد

۶۱ کیلوگرم:
۱- ماسانوسوکه اونو (ژاپن)
۲- احمت دومان (ترکیه)
۳- سوک بادراخ (مغولستان)
...۷- رضا مؤمنی (ایران)

۶۵ کیلوگرم:
۱- رحمان عموزاد خلیلی (ایران)
۲- کوتارو کییوکا (ژاپن)
۳- اسلام دودایف (آلبانی)

۷۰ کیلوگرم:
۱- آ اوگی (ژاپن)
۲- نورکوزا کایپانوف (قزاقستان)
۳- آکاکی کمرتلیدزه (گرجستان)
... ۸- سینا خلیلی (ایران)

۷۴ کیلوگرم:
۱- رازمبک جمالوف (ازبکستان)
۲- چرمن والیف (آلبانی)
۳- تاکاتانی (ژاپن)
...۶- یونس امامی (ایران)

۷۹ کیلوگرم:
۱- اوتاندیل کنچادزه (گرجستان)
۲- ماگومد ماگومایف (روسیه)
۳- آخساربک گولایف (اسلواکی)
۴- محمد نخودی (ایران)

۸۶ کیلوگرم:
۱- ماگومد رمضانوف (بلغارستان)
۲- حسن یزدانی (ایران)
۳- دائورن کوروگلیف (یونان)

۹۲ کیلوگرم:
۱- عبدالرشید سعدالله‌یف (روسیه)
۲- میریانی مایسورادزه (گرجستان)
۳- کامران قاسم‌پور (ایران)

۹۷ کیلوگرم:
۱- اخمت تاج‌الدینوف (بحرین)
۲- کایل اسنایدر (آمریکا)
۳- گیوی متچاراشویلی (گرجستان)
...۵- امیرعلی آذرپیرا (ایران)

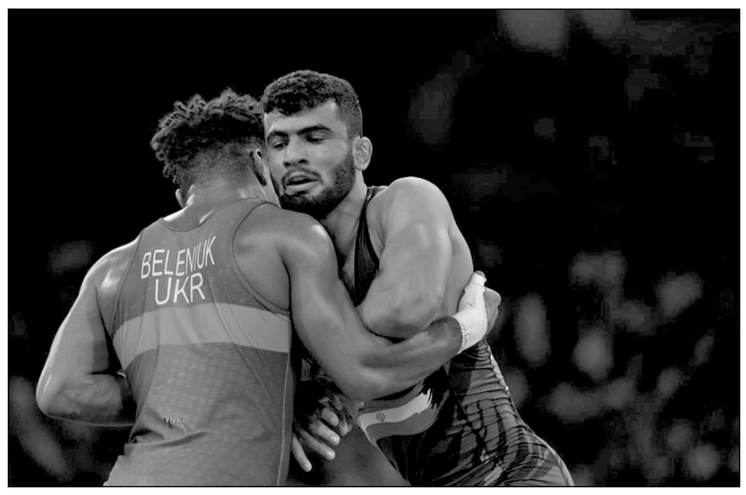

۱۲۵ کیلوگرم:
۱- امیرحسین زارع (ایران)
۲- گنو پتریاشویلی (گرجستان)
۳- طاها آکگل (ترکیه)

در وزن ۵۷ کیلوگرم کشــتی آزاد ایران هیچ نماینده‌ای در فهرست برترین‌ها ندارد.

کشتی فرنگی

۵۵ کیلوگرم:
۱- الدانیز عزیزلی (جمهوری آذربایجان)
۲- پویا دادمرز (ایران)
۳- دنیس میهای (رومانی)

۶۰ کیلوگرم:
۱- فومیتا (ژاپن)
۲- لیگو کائو (چین)
۳- سئو ری (کره‌شمالی)
...۵- مهدی محسن‌نژاد (ایران)

۶۳ کیلوگرم:
۱- نیه‌ات زاهد ممدلی (جمهوری آذربایجان)
۲- یرژت ژارلیکاسین (قزاقستان)
۳- کارن اصلانیان (ارمنستان)
...۹- ایمان محمدی (ایران)

۶۷ کیلوگرم:
۱- سعید اسماعیلی (ایران)
۲- والنتین پتیک (مولداوی)
۳- پرویز نصیب‌اف (اوکراین)

۷۷ کیلوگرم:
۱- نائو کوزاکا (ژاپن)
۲- دمئو ژدرایف (قزاقستان)
۳- آرام وردانیان (ازبکستان)
...۸- امین کاویانی‌نژاد (ایران)

۸۲ کیلوگرم:
۱- اریک اسزیلواسی (مجارستان)
۲- محمدعلی گرایی (ایران)
۳- گلا بولکوادزه (گرجستان)

۸۷ کیلوگرم:
۱- سمن نوویکوف (بلغارستان)
۲- علیرضا مهمدی (ایران)
۳- دیوید لوسنزی (مجارستان)

۹۷ کیلوگرم:
۱- محمدهادی ساروی (ایران)
۲- آرتور الکسانیان (ارمنستان)
۳- آروی ساوولانین (فنلاند)

۱۳۰ کیلوگرم:
۱- میخاییین لوپز (کوبا)
۲- امین میرزازاده (ایران)
۳- یاسمانی آکوستا فرناندز (شیلی)

در وزن ۷۲ کیلوگرم هیچ فرنگی کار ایرانی در فهرست برترین‌ها حضور ندارد.

یک ایرانی برترین فرنگی‌کار ماه دنیا شد

اما دیروز هم اتحادیه جهانی کشــتی، علیرضا مهمدی را برترین کشــتی‌گیر فرنگی کار در ماه فوریه انتخاب کرد. علیرضا مهمدی، نایب قهرمان المپیک ۲۰۲۴ پاریس در وزن ۸۷ کیلوگرم یکی از ستاره‌های ایران در مسابقات رنکینگ‌دار آلبانی بود که توانســت با شکســت مدعیان نامدار این وزن مدال طلای این تورنمنت را از آن خود کند.

اتحادیه جهانی کشــتی با ســتایش عملکــرد علیرضا مهمدی دارنده مدال نقــره المپیک ۲۰۲۴ آتن در وزن ۸۷ کیلوگرم کشتی فرنگی، با توجه به پیروزی مهمدی بر سمن نوویکوف قهرمان المپیک از بلغارستان و تماش لوای دارنده مدال برنز جهان از مجارســتان و الکساندر کوماروف دارنده مدال طلای زیر ۲۳ ســال جهان و طلای بزرگســالان اروپا از صربســتان در مســابقات رنکینگ آلبانی، این کشتی‌گیر جوان و پرقدرت ایران را برترین کشــتی‌گیر فرنگی کار ماه فوریه معرفی کرد. مهمدی با این عملکرد درخشان احتمالا بار دیگر گزینه اول حســن رنگرز برای وزن ۸۷ کیلوگرم در مسابقات جهانی ۲۰۲۵ خواهد بود.

محرومیت ۲ ساله قهرمان جوانان جهان از حضور در سالن‌های کشتی

دارنده مدال طلای جوانان آسیا و جهان در سال ۲۰۲۲ به مدت ۲ سال از حضور در سالن‌های کشتی محروم شد.

کمیته انضباطی فدراســیون کشتی، حکم سبحان یاری کشتی‌گیر متخلف در رقابت‌های کشــتی آزاد جوانان کرمانشاه را اعلام کرد. این کشتی‌گیر در جریان رقابت‌های کشتی آزاد قهرمانی جوانان ایران در کرمانشاه، به غلامرضا محمدی سرمربی تیم ملی جوانان ضربه زده بود.حکم این کشتی‌گیر به شرح زیر است:

با ملاحظه اسناد و مدارک موجود در پرونده و اخذ اظهارات از مطلعین با توجه به شرح گردش کار، تخلف منتسب به سبحان یاری منطبق با ماده ۷ آیین‌نامه انضباطی محرز گردید. لذا با توجه به بخشــش آقای غلامرضا محمدی ســرمربی محترم تیم ملی کشــتی آزاد جوانان، متخلف آقای سبحان یاری به مدت ۲ سال محرومیت به صورت قطعی از حضور در سالن‌های برگزاری مسابقات کشتی محکوم می‌گردد.

واکنش علی‌نژاد به تعلیق سرپرست بدنسازی و درخواست برکناری حدادی

دبیرکل کمیته ملی المپیک به ماجرای تعلیق سرپرست فدراسیون بدنسازی و نامه انتقادآمیز برخی اهالی دوومیدانی به وزیر ورزش درخصوص ریاست احسان حدادی واکنش نشان داد.

«مهدی علی‌نژاد» در حاشــیه مراســم روز درختکاری درباره تعلیق سرپرست فدراسیون بدنسازی و پرورش اندام کشورمان از سوی فدراسیون جهانی و موضوع برگزاری انتخابات این فدراسیون اظهار داشت: موضوعات مربوط به انتخابات به کمیته المپیک ارتباط ندارد و باید از وزارت ورزش سؤال کنید. درباره تعلیق فدراسیون هم با توجه به اینکه فدراسیون بدنسازی عضو کمیته المپیک نیست، ما دخالت خاصی نداریم.

وی درباره نامه برخی اهالی دوومیدانی به وزیر ورزش درباره ریاســت «احســان حدادی» بر این فدراسیون و انتقاد از او گفت: ما باید به مدیران فرصت بدهیم تا خلاقیت‌هایی را که دارند، ایجاد کنند. حدادی مدت طولانی‌ای نیست که در فدراسیون مسئولیت گرفته است. او دیدگاه‌ها و ایده‌هایی دارد که ممکن است مخالفانی هم داشته باشد. طبیعی است که هر کدام از مدیران ما می‌توانند موافق و مخالف داشته باشند. این هم طبیعی است که هر کسی حق دارد اظهارنظر کند، اما نهایتاً سازوکارهای قانونی برای اداره فدراسیون‌ها و تصمیم‌گیری و تصمیم‌سازی وجود دارد و کمیته المپیک هم حافظ و تابع همین سازوکارهای قانونی است.

واکنش فدراسیون دوومیدانی به نامه جنجالی

فدراسیون دوومیدانی به درخواست برخی اهالی این رشته به وزیر ورزش و جوانان مبنی بر تغییر احسان حدادی رئیس فدراسیون واکنش نشان داد.

هادی سپهرزاد عضو هیئت اجرائی و سخنگوی فدراسیون دوومیدانی در تازه‌ترین صحبت‌های خود با ابراز بی‌اطلاعی از نامه‌ای که اهالی این رشته برای برکناری رئیس فدراسیون به وزیر ورزش ارسال کرده‌اند، گفت: من از این نامه بی‌اطلاع هستم و چیزی نشنیده‌ام اما تا جایی که اطلاع دارم مجمع و اعضای آن در مورد یک رئیس تصمیم می‌گیرند و این‌گونه نیست که با یک نامه در مورد رئیس یک فدراسیون تصمیم‌گیری شود.

وی در پاسخ به این پرسش که چه زمانی قرار است دبیر فدراسیون دوومیدانی معرفی شود؟ توضیح داد: ابتدا بگویم که رفتن آقای مستجاب‌الدعوه بدون هیچ حاشیه خاصی رخ داده است. مأموریت او در فدراسیون به پایان رسیده بود. او از دوستان ما است و در این مدت به دوومیدانی خدمت کرد. در تلاش هستیم دبیر جدیدی در لول فدراسیون انتخاب کنیم. البته هنوز گزینه مشخصی نداریم ولی به زودی این کار انجام خواهد شد.

بی‌پولی اردوی پاراوزنه‌برداران را به تعویق انداخت

اردوی تیم ملی پاراوزنه‌برداری به دلیل مشکلات مالی فدراسیون جانبازان و معلولان به بعد از تعطیلات عید موکول شد.

تیم ۶ نفره پاراوزنه‌برداری ایران در مســابقات پارالمپیک پاریس موفق به کســب ۳ مدال طلا و یک برنز شــد. نهمین حضور پاراوزنه‌برداری ایران در پارالمپیک پاریس با کارنامه درخشــانی به پایان رســید و روح‌الله رستمی، علی‌اکبر غریب شاهی و احمد امین‌زاده موفق به کســب مدال خوش رنگ طلا شدند. محسن بختیار دیگر ملی‌پوش پاراوزنه‌برداری هم موفق به کســب مدال برنز شد و تنها از این تیم ۶ نفره صلحی‌پور و امیر جعفری دستشــان از مدال کوتاه ماند و در جایگاه چهارم قرار گرفتند. هدایت تیم ملی پاراوزنه‌برداری ایران برعهده حســین توکلی بود که پس از پارالمپیک قراردادش با این تیم تمام شــد و پس از کش و قوس فراوان بالاخره به عنوان ســرمربی این تیم، همکاری‌اش را ادامه داد. پس از انتخاب توکلی او دو برنامه تمرینی برای پاراوزنه‌برداران در نظر گرفته بود اما متأســفانه به دلیل مشکلات مالی و بی‌پولی فدراسیون جانبازان و معلولان اردو تیم ملی پاراوزنه‌برداری لغو شد و به بعد از تعطیلات عید موکول شد.

در شــرایطی اردوی تیم ملی پاراوزنه‌برداری ایران لغو شد که ۶ ماه از پارالمپیک پاریس می‌گذرد و خیلی از کشــورهای مطرح دنیا این روزها سخت در تلاش و تمرین هســتند؛ اما تیم ملی پاراوزنه‌برداری هنوز تمرینات خود را حتی آغاز نکرده است. این در حالی اســت که طبق تأکید ویژه وزیر ورزش و جوانان، تیم پاراوزنه‌برداری باید در بازی‌های کشورهای اسلامی هم شرکت کند اما هنوز خبری از اردوهای تیم ملی نیست.

نایب قهرمانی پینگ‌پنگ باز ملی‌پوش ایران در آلمان

محمد موســوی پینگ‌پنگ باز جوان ایران در مسابقات چلنج کاپ هفتگی آلمان نایب قهرمان شد.

در فینال مســابقات چلنج کاپ آلمان، محمد موسوی ملی‌پوش تنیس روی ایران به مصاف «برترند اروین» از فرانسه دارنده رنکینگ ۱۵۸ دنیا رفت و در یک بازی نزدیک ۳ بر ۲ شکست خورد و به مدال نقره مسابقات چلنج کاپ آلمان دست یافت. محمد موسوی طاهر لژیونر تنیس روی میز ایران در سوپرلیگ اتریش توپ می‌زند و با کســب نایب قهرمانی در رقابت‌های هفتگی چلنج کاپ آلمان مهیای حضور در یک چهارم نهائی جام حذفی اتریش شد.

برگزاری دور رفت مرحله یک چهارم نهائی لیگ برتر مردان

مدعیان قهرمانی به پیروزی رسیدند

دور رفت مرحله یک چهارم نهائی سی و هشتمین دوره مســابقات والیبال قهرمانی باشگاه‌های برتر مردان ایران با چهار دیدار در شــهرهای ارومیه، اسلامشهر، یزد و سیرجان پیگیری شد و مدعیان قهرمانی موفق به کسب پیروزی شدند.

در نخستین مسابقه دور رفت مرحله یک چهارم نهائی لیگ برتر والیبال مردان که به میزبانی ســالن گهر روش سیرجان برگزار شد، تیم فولاد سیرجان ایرانیان از مدعیان قهرمانی مقابل مهرگان نور صف آرای کرد و ســه بر صفر به پیروزی رســید. در این مســابقه که در حقیقت جدال بهروز عطایی با والیبال استان مازندران محل تولدش بود، مهرگان نور در سه ست متوالی و با امتیازهای ۲۵ بر ۱۹، ۲۵ بر ۲۱ و ۲۵ بر ۱۶ مغلوب مدافع عنوان قهرمانی شــد تا تنها یک شکست دیگر این تیم را از دور مسابقات حذف کند مهرگان نور که نخســتین حضور خود در لیگ برتر مردان را تجربه می‌کند در مرحله مقدماتی عملکرد قابل قبولی به دست آورد و ۱۲ برد و ۳۸ امتیاز در رتبه پنجم جدول قرار گرفت.

در یکی دیگر از دیدارهای این مرحله شــهداب یزد دیگــر مدعی قهرمانی در ســالن اختصاصی خود میزبان پیکان تهران بود و ســه بر یک پیروز میدان شد. در ست نخست این دیدار پیکانی‌ها ۲۵ بر ۲۳ پیروز میدان شدند اما در ست دوم شــهدابی‌ها ۲۶ بر ۲۴ حریف را شکست دادند تا این دیدار در ســه ست پایان نیابد. در سومین و چهارمین ست شــاگردان پیمان اکبری در تیم پیکان با امتیاز ۲۵ بــر ۲۱ و ۲۵ بر ۱۸ نتیجه را به نفع خود تمام کردند تا با کسب برد سه بر یک نخستین گام برای صعود به مرحله نیمه نهائی را بردارند. تیم شــهداب یزد باید در دیدار روز دوشنبه ۲۰ اســفند برای جبران این شکست تلاش کند تا امیدش برای صعود زنده بماند.

شهداب با ۱۶ برد و ۴۵ امتیاز در پایان مرحله گروهی در رتبه ســوم قــرار گرفت و پیکان نیز بــا ۱۲ برد و ۳۳ امتیاز جایگاه ششــم جدول را به خود اختصاص داد.تیم شــهداب که در دور رفت مرحله گروهی پیکان را سه بر یک شکست داد، در تهران هم سه بر دو به پیروزی رسید تا از نظر تعداد برد مقابل پیکان دبل کند اما در این دیدار پیکانی‌ها انتقام دو شکســت برابر حریف را گرفتند و به بردی ارزشمند در خانه شهداب دست یافتند.

طبیعت مقابل چادرملو جبران کرد

در یکی از این دیدارهــا تیم‌های طبیعت و چادرملو اردکان در حالی در سالن شهید بیضایی اسلامشهر مقابل یکدیگر صف‌آرایی کردند که نماینده اردکان در دو مسابقه مرحلــه مقدماتی موفق به شکســت طبیعت شــده بود. طبیعت که همانند شهرداری ارومیه در مرحله مقدماتی ۱۶ برد به دســت آورده اســت و با ۴۷ امتیاز، یعنی یک امتیاز کمتر از صدرنشین در رتبه دوم جدول قرار داشت، در این مســابقه سه بر دو به پیروزی رسید تا نتیجه یکی از دیدارهای مرحله مقدماتی برابر این تیم را جبران کند. چادرملو در ســت نخســت این دیدار ۲۵ بر ۱۹ مغلوب میزبان خود شــد اما در ســت دوم ۲۵ بر ۱۸ به پیروزی رســید تا دو تیم در ست شماری یک بر یک برابر شوند. سومین ســت این دیدار ۲۵ بر ۲۳ به سود طبیعت پایان یافت اما شاگردان علیرضا طلوع‌کیان در ست چهارم بازهم این نتیجه را جبران کردند و ۲۵ بر ۱۵ به پیروزی رسیدند تا در ســت شماری دو بر دو برابر شــوند و بازی به ست حساس پنجم کشیده شود.ست پنجم ۱۵ بر ۱۰ به سود طبیعت به پایان رسید تا در نهایت این مسابقه سه بر دو به سود نماینده اسلامشهر شود و شاگردان ابراهیم وادی با بردی ارزشمند یک گام تا مرحله نیمه‌نهائی فاصله داشته باشند.چادرملو اردکان در مرحله مقدماتی با ۱۱ برد و ۳۱ امتیــاز، جایگاه هفتم را از آن خود کرد تا حریف طبیعت در مرحله نخست پلی آف شود که با ۱۶ برد و ۴۷ امتیاز در رتبه دوم قرار گرفت.

نزدیک شدن نماینده ارومیه به نیمه نهائی

در آخرین دیدار این هفته شهرداری ارومیه در سالن غدیر میزبان صنعتگران امید بود و شاگردان علیزاده سه بر یک پیروز شدند تا یک گام به نیمه نهائی نزدیک شوند. شــهرداری ارومیه در دو ست نخست با نتایج ۲۵ بر ۱۸، ۲۵ بر ۱۲ پیروز میدان شــد اما در ســت سوم ۲۳ بر ۲۵ نتیجــه را واگذار کرد تا این دیدار در ســت چهارم ادامه یابد. شــاگردان علیزاده در آخرین ست ۲۵ بر ۲۱ حریف را شکســت دادند تا در این فصــل برابر صنعتگران هتک تریک کنند و به سومین برد برابر صنعتگران دست یابند. در امتیاز ۱۸ بر ۱۴ ست چهارم به نفع شهرداری ارومیه، اعتراضاتی از سوی صنعتگران امید به داوری وجود داشت که موجب شد بازی دقایقی متوقف بماند.

دور برگشت مرحله یک چهارم نهائی لیگ برتر مردان روز دوشنبه ۲۰ اســفند برگزار می‌شود و در صورت نیاز به مســابقه سوم، تیم‌ها روز یکشنبه ۲۶ اسفند به مصاف یکدیگر خواهند رفت.

خواندنی از ورزش

* مهدی آقاکاشی رکابزن حرفه‌ای و عضو پیشین تیم ملی ایران در حین تمرین دچار ســانحه رانندگی شــد. به گفته این رکابزن، او در قزوین در حال تمرین در جاده بود که یک خودروی سواری پژو پارس از پشت با او برخورد می‌کند و سپس متواری می‌شود. آقاکاشی به بیمارستان منتقل می‌شود و خوشبختانه حال عمومی این رکابزن خوب است اما دست او نیاز به جراحی کوچکی دارد. پای او هم آسیب دیده است. او برای آغاز فصل جدید مسابقات دوچرخه‌سواری آماده می‌شد.

برگ سبز سواری پیکان ۱۶۰۰ به رنگ سفید معمولی مدل **۱۳۸۱** به شماره موتور ۱۱۱۵۸۱۱۶۱۳۴ و شماره شاسی **۸۱۵۱۸۵۱۶** و شماره انتظامی ۶۱۷ ب ۶۱ ایران ۵۴ به نام سید محمد میرجلیلی به کد ملی **۴۴۳۲۰۸۱۱۷۱** مفقود گردیده و از درجه اعتبار ساقط می‌باشد.

سند کمپانی خودروی سواری هاچ‌بک سیستم ام.وی.ام تیپ HNEW۳۱۵ مدل ۱۳۹۹ به رنگ سفید، روغنی و به شماره موتور MVM۴۷۷FJAL۰۷۹۱۰۸ و شماره شاسی NATFBAMDXL۱۰۶۸۵۷۶ و به شماره پلاک۵۲۶ط۸۹ ایران۶۷ و به مالکیت یلدا خدامرادی مفقود گردیده و از درجه اعتبار ساقط است.

حدیث دشت عشق

یادی از شهید حجت‌الله باقری قهی

مسافر رمضان

شــهید حجت‌الله باقری قهی در شب نیمه شعبان ســال ۱۳۴۱ مصادف با شــب میلاد مولا و مقتدایش صاحب‌الزمان(عج)، در خانواده‌ای مذهبی و زحمتکش در تهران بدنیا آمد و به همین دلیل نام حجت‌الله را برای او انتخاب کردند. حجت‌الله در عملیات بیت‌المقدس که منجر به آزادسازی خرمشــهر و خوشحالی قلب امام و امت شد، شرکت داشت که در آن عملیات بر اثر اصابت ترکش مجروح شــد. ابتدا او را به بیمارستان فاطمیه قم آوردند و پس از آگاه شدن پدر و مادرش و با پیگیری آنها به بیمارســتان امیرالمؤمنین(ع) تهران منتقل شــد. هنوز جراحت عملیات بیت‌المقدس بر تنش بود که عازم جبهه و شرکت در عملیات رمضان شد. هوای خوزستان در تابستان به حد اعلای گرمای خود رسیده بود و بسیار طاقت‌فرســا شده بود. واقعاً ماندن در آن شرایط آب و هوایی و جنگیدن، مرد جنگ می‌خواســت که حجت‌الله خودش را رساند. قبل از شهادت وصیت‌نامه‌ای نوشت که در آن آمده است: «به امید پیروزی مستضعفین جهان بر مستکبرین جهان و به امید پیــروزی دین خدا بر تمام دین‌های ابرجنایتکاران جهان. پدر و مادر عزیزم، اگر این توفیق نصیبم شد و شهید شدم به خود ناراحتی راه ندهید چون من امانتی بودم از طرف خداوند کریم در نزد شما و چه کاری بهتر از این که انسان در راه خدا قدم نهد هرچند می‌داند کشته می‌شــود و ای‌کاش به جای یک جان امانتی، هزارها جان از خود می‌داشتم و در این راه می‌گذاشتم... برادران عزیز و خواهران گرامیم... تا خون در رگ‌هایتان هست از این انقلاب و جمهوری اسلامی طرفداری کنید...» آری بیابان‌های گرم و تفتیده کوشک، آن هم در ماه مبارک رمضان، میعادگاه او با معشوقش بود.

اخبار ورزش جهان

فرمول یک در مسیر درآمد ۴ میلیارد دلاری

درآمدهــای فرم