کیهان

دوشنبه ۱۰ دی ۱۴۰۳ □ ۲۸ جمادی‌الثانی ۱۴۴۶ □ ۳۰ دسامبر ۲۰۲۴ □ شماره ۲۳۷۵۹

صفحه آخر

اذان ظهر: ۱۲/۰۷، اذان مغرب: ۱۷/۲۱، نیمه‌شب شرعی: ۲۳/۲۲، اذان صبح(فردا): ۵/۴۴، طلوع آفتاب(فردا): ۷/۱۴

گرجستان
کشوری با دو رئیس‌جمهور!

همزمان با سوگند یاد کردن «میخائیل کاولاشویلی» رئیس‌جمهوری جدید گرجستان، «سالومه زورابیشویلی» رئیس‌جمهوری پیشین و غربگرای این کشور نیز ادعا کرد همچنان رئیس‌جمهور مشروع این کشور است!

گزارش خبرگزاری رویترز حاکی است «کاولاشویلی» فوتبالیست سابق و منتقد تند غرب، دیروز یکشنبه در بحبوحه بحران سیاسی در گرجستان پس از توقف مذاکرات دولت تفلیس برای پیوستن به اتحادیه اروپا، به عنوان رئیس‌جمهوری جدید این کشور سوگند یاد کرد اما رئیس جمهور سابق این انتصاب را نپذیرفت. بر اساس این گزارش «زورابیشویلی» به عنوان رئیس‌جمهوری مستعفی در سخنرانی تند برای حامیانش در خارج از کاخ ریاست‌جمهوری مشروعیت «کاولاشویلی» را رد کرد و این مقام را تشریفاتی خواند. به گزارش ایرنا به نقل از رویترز وی پیش از ترک کاخ ریاست‌جمهوری در برابر هوادارانش گفت: «من از این‌جا خارج می‌شوم و با شما خواهم بود. من مشروعیت را با خود می‌برم، پرچم را با خود می‌برم، اعتماد شما را با خود می‌برم».

سقوط آزاد
محبوبیت حزب کارگر انگلیس

روزنامه تایمز با استناد به تحقیقاتی گزارش داد، حزب کارگر انگلیس که در تابستان در انتخابات پیروز شد، اگر انتخابات امروز برگزار شود، تقریباً ۲۰۰ کرسی خود در پارلمان را از دست خواهد داد.

روزنامه انگلیسی «تایمز» با استناد به تحقیقات انجام‌شده توسط اندیشکده More in Common گزارش داد که حزب کارگر انگلیس که در تابستان در انتخابات پارلمانی پیروز و حاکم شد، اگر انتخابات امروز برگزار شود، تقریباً ۲۰۰ کرسی خود در پارلمان، یعنی اکثریت مطلق خود، را از دست خواهد داد. به گزارش ایسنا، به گفته این اندیشکده، از ۴۱۱ کرسی که حزب کارگر در انتخابات تابستان به دست آورد، ۸۷ کرسی را به محافظه‌کاران، ۶۷ کرسی را به حزب راستگرای پوپولیست «اصلاحات بریتانیا» به رهبری نایجل فاراژ و ۲۶ کرسی را به «حزب ملی اسکاتلند» واگذار می‌کند. اگر انتخابات برگزار می‌شد حوزه‌های سنتی طرفدار حزب کارگر که در تابستان از محافظه‌کاران پس گرفته شدند، تقریباً به طور کامل از دست می‌رفتند.

نگاه

نخوت بالای دار!

امین‌الاسلام تهرانی

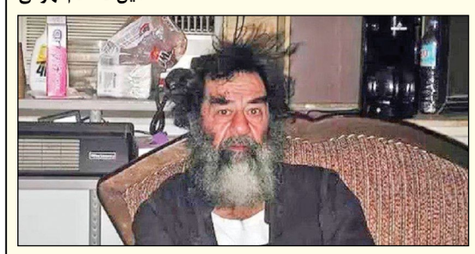

امروز ۳۰ دسامبر است، روزی که زمین یکی از منفورترین اشخاص پُرنخوتِ تاریخ را بلعید! «صدام»، با عنوان رسمی رئیس‌جمهور پیشین عراق یا به تعبیر درست «دیکتاتور دیوانه بعثی»، (متولد ۸ اردیبهشت ۱۳۱۶ - معدوم ۹ دی ۱۳۸۵)، پس از محکومیت در دادگاه به اتهام جنایت علیه بشریت، از جمله کشتار ۱۴۳ نفر از مردم دجیل در سال ۱۳۶۱، بالاخره در تاریخ ۹ دی ۱۳۸۵ (۳۰ دسامبر ۲۰۰۶) ساعت ۶:۰۷ به وقت محلی اعدام شد. صدام از سال ۱۳۵۸ تا ۱۳۸۲ (۱۹۷۹ تا ۲۰۰۳) در سمت رئیس‌جمهور عراق بود ولی درواقع هر چی می‌خواست کرد! تا زمانی که نیروهای ائتلاف بین‌المللی به رهبری آمریکا به این کشور حمله کردند. مراسم اعدام وی در ساعت ۶ بامداد به وقت محلی در اردوگاه عدالت، واقع در شهر کاظمین در شمال عراق، برگزار شد. این مکان که پیش‌تر محل استقرار مقامات اطلاعات نظامی بود، بعدها به نام اردوگاه بانزای شناخته شد. جالب است که بدانیم، در این اردوگاه، بسیاری از شهروندان عراقی توسط مأموران حکومت صدام شکنجه و کشته شده بودند!

گفتنی است، صدام پس از سرنگونی حکومتش در سال ۱۳۸۲ (۲۰۰۳)، به مدت چند ماه در مخفیگاه‌های مختلف پنهان بود تا اینکه در تاریخ ۲۳ آذر ۱۳۸۲ (۱۳ دسامبر ۲۰۰۳) توسط نیروهای اشغالگر آمریکایی دستگیر شد. عملیات دستگیری او که با نام «سپیده‌دم سرخ» شناخته می‌شود، در نزدیکی زادگاهش، تکریت، انجام شد. صدام در یک مخفیگاه زیرزمینی کثیف، معروف به «حفره عنکبوت»، پنهان شده بود. این مخفیگاه در یک مزرعه قرار داشت و به گونه‌ای طراحی شده بود که شناسایی آن دشوار باشد. او در زمان دستگیری بدون مقاومت تسلیم شد و همراه خود تنها یک کلت کمری، مقداری پول نقد، و چند سند داشت.

مروری بر جنایات صدام کار بسیار راحتی است؛ این انبان به قدری پر است که با یک مُشت هم می‌توان فهرستی بلند از جنایات را از آن بیرون کشید! صدام در دوران حکومت خود بر عراق (۱۳۵۸ تا ۱۳۸۲) مرتکب جنایات هولناکی شد که تأثیرات عمیقی بر تاریخ این کشور گذاشت: از جمله این جنایات، کشتار مردم دجیل در سال ۱۳۶۱ بود که طی آن ۱۴۳ نفر به بهانه ترور نافرجام صدام اعدام شدند. او همچنین مسئول حمله شیمیایی به شهر حلبچه در سال ۱۳۶۶ است که جان بیش از ۵ هزار نفر از غیرنظامیان کُرد و... را گرفت. سیاست‌های سرکوبگرانه او در عملیات انفال نیز به نابودی هزاران روستا و کشته شدن ده‌ها هزار عراقی منجر شد. افزون بر همه اینها، جنگ هشت‌ساله با ایران که به دستور صدام آغاز شد، صدها هزار کشته و زخمی برجای گذاشت و به ویرانی گسترده در منطقه انجامید. همچنین تجاوز نظامی به کویت در سال ۱۳۶۹ نیز یکی دیگر از اقدامات ویرانگر او بود که منجر به تخریب زیرساخت‌های این کشور و آغاز جنگ خلیج‌فارس شد. پلیس مخفیِ وحشتناک و خونخوار، تروریسم دولتی، شکنجه، تجاوز جنسی، تبعید، سرکوبِ گسترده مخالفان، جنایات انسانی مانند کشتار شیعیان و سوءمدیریت فاجعه‌بار اقتصادی موجب نارضایتی شدید در میان مردم عراق شد....

اما مسئله اساسی چیز دیگری است. باید دوباره به این نکته اشاره کرد که مشکل اساسی دیکتاتورهای سودازده که پافشاری بر استبداد آنها را از فهم واقعیت محروم کرده و آنان را دچار نخوت کرده این است که هرگز با اختیار و اراده خود از تخت قدرت و حکومتِ وحشتشان کناره‌گیری نمی‌کنند، بلکه تنها زمانی به پایین می‌آیند که درواقع به پایین کشیده می‌شوند و دیگر چاره‌ای جز تسلیم ندارند. آنها تا لحظه آخر به قدرت چنگ می‌زنند و برای حفظ آن هر بهایی را از مردم و کشور خود طلب می‌کنند. صدام نیز از این قاعده مستثنی نبود و بلکه یک نمونه تیپیکال از همین مستبدین دیوانه بود، اما بالاخره حکومت او نیز به پایان رسید، همان‌طور که دیگر حکومت‌های دیکتاتوری پیش از او به سرانجامی مشابه دچار شدند و شوربختانه باید گفت که این چرخه همچنان ادامه خواهد داشت. اما مشکل بزرگ‌تر این است که این دیکتاتورها نه‌تنها خود سقوط می‌کنند، بلکه کشورشان را نیز به سوی ویرانی و هرج‌ومرج می‌برند. سقوط صدام و «معمر قذافی» نمونه‌هایی روشن از این حقیقت تلخ است؛ حکومت‌های آنان فروپاشید، اما در پی آن، کشورهایشان نیز به عرصه نزاع‌های داخلی، تجزیه و دخالت قدرت‌های خارجی بَدَل شد. این ویرانی‌ها نشان می‌دهد که استبداد نه‌تنها حکومت را نابود می‌کند، بلکه آینده ملت را نیز به تاریکی و آشوب می‌کشاند.

رژیم صهیونیستی طی ۳۲ روز
۳۲۴ بار آتش‌بس با لبنان را نقض کرد

رژیم صهیونیستی از زمان دستیابی به توافق آتش‌بس با لبنان (۷ آذر تاکنون)، ۳۲۴ بار این توافق را نقض کرده است.

ارتش رژیم صهیونیستی روز شنبه (۸ دی) نیز ۵ بار دیگر توافق آتش‌بس با حزب‌الله را نقض کرد. به این ترتیب شمار کل موارد نقض آتش‌بس با لبنان از سوی رژیم صهیونیستی به ۳۲۴ مورد رسید. حملات رژیم صهیونیستی به لبنان در کل منجر به شهادت ۴هزار و ۶۳ نفر و مجروح شدن ۱۶هزار و ۶۶۳ نفر شده است. افزون بر این، حدود یک‌میلیون و ۴۰۰هزار نفر آواره شدند و اکثر قربانیان و آوارگان پس از تشدید تجاوز در ۲۳ سپتامبر (۲ مهر) ثبت شده‌اند. از ۲۷ نوامبر (۷ آذر ۱۴۰۳)، آتش‌بس شکننده‌ای بین حزب‌الله لبنان و رژیم اسرائیل برقرار شده است که از همان آغاز در واقع گرفتار بدعهدی‌های مکرر رژیم آپارتاید اسرائیل بوده است.

خبر دیگر آنکه ارتش لبنان شامگاه شنبه در بیانیه‌ای اعلام کرد که نیروهای صهیونیست همچنان به نقض توافق آتش‌بس و نفوذ به مناطق لبنان ادامه می‌دهند و تعدادی از منازل را به آتش کشیده‌اند. ارتش لبنان گزارش داد که در چارچوب نقض طولانی‌مدت توافق آتش‌بس توسط اسرائیل و حملات این رژیم به حاکمیت لبنان و شهروندان آن، نیروهای متخاصم در ۲۸ دسامبر (۸ دی) به مناطق القنطره و الطیبه- مرجعیون نفوذ کرده و تعدادی از منازل مسکونی را به آتش کشیدند. طبق گزارش وبگاه روسیاالیوم، در این بیانیه ارتش لبنان آمده است: «گشت مشترک ارتش لبنان و نیروی موقت سازمان ملل متحد در لبنان (یونیفیل) برای پیگیری وضعیت با هماهنگی کمیته پنج‌نفره نظارت بر آتش‌بس، عازم محل تهاجم شدند.»

آمریکا و رژیم گرفتارِ انصارالله

اما از جبهه دیگر مقاومت نیز به ۲ خبر نگَاهی بیندازیم. منابع رسانه‌ای صهیونیستی از حالت آماده‌باش در سرزمین‌های اشغالی از ترس حملات موشکی احتمالی نیروهای مسلح یمن پرده برداشتند. سانه‌های عبری گزارش دادند که سامانه‌های پدافند هوائی ارتش رژیم صهیونیستی از ترس پرتاب موشک توسط نیروهای مسلح یمن در حالت آماده‌باش قرار دارند. این رسانه‌ها همچنین گزارش دادند که رژیم صهیونیستی از آمریکا درخواست کرده است تا یک حمله مشترک را علیه یمن انجام دهند. گفتنی است، در هفته‌های اخیر چندین مورد شلیک موشک بالستیک از سوی انصارالله به قلب سرزمین‌های اشغالی را شاهد بودیم؛ حملاتی که حتی بمباران تأسیسات انرژی صنعا و الحدیده توسط نیروی هوائی رژیم صهیونیستی نیز نتوانسته کوچک‌ترین خللی در ادامه آن به وجود آورد.

خبر دیگر نیز آنکه «یحیی سریع»، سخنگوی نیروهای مسلح یمن، از سرنگون کردن یک پهپاد از نوع ام.کیو-۹ که در حال انجام مأموریت خصمانه در حریم هوائی استان البیضاء بود، با یک موشک زمین به هوای ساخت داخل خبر داد. او گفت که این سیزدهمین پهپادی است که در راستای پشتیبانی از نوار غزه توسط پدافند هوائی یمن سرنگون شده است. سریع افزود که انصارالله یمن بر تداوم مقابله با هرگونه تلاش دشمنان برای آسیب به حاکمیت یمن مقابله خواهد کرد. وی بر تداوم عملیات یمن در پشتیبانی از غزه تا زمان متوقف کردن حملات به غزه و رفع محاصره آن تأکید کرد.

گزارش خبری تحلیلی کیهان

سوریه اشغالی
۲۱ روز پس از سقوط!

سرویس خارجی-

خلاصه این ۲۱ روز پس از سقوط دمشق آن است که تروریست‌ها مشغول ویران کردن و بسط وحشت در سوریه هستند. آمریکا، رژیم صهیونیستی و ترکیه همچنان در حال نفوذ و پیشروی برای اشغال خاک هستند، و رئیس تروریست‌ها ایران را متهم به دخالت در سوریه می‌کند! و درباره «انتخابات» هم می‌گوید، شاید ۴ سال دیگر! ترورها و انفجارها هم که جای خود دارد.

در هر جایی از دنیا اگر حکومتی حتی «بد» برانداخته شود، و مُشتی تروریستِ اجاره‌ای حیات و ممات ملتی را در دست گیرند، نتیجه خیلی واضح معلوم است. با خیانت ارتش سوریه و در نتیجه سقوط ۱۱ روزه دمشق در ۱۸ آذر، سوریه در مسیر تباهی و هرج‌ومرج «محض» قرار گرفته است! اما برای فهم آنکه تروریست‌ها در این مدت چه کرده‌اند، خوب است که مروری بر داغ‌ترین اخبار کنیم: مرکز موسوم به حقوق بشر سوریه که مرکز آن در شهر لندن قرار دارد، شنبه‌شبی که گذشت در گزارشی اعلام کرد: «آنها[از شنبه تا یکشنبه، ۱۴ نفر در مناطق بانیاس، جبله و حومه غربی حماه حذف شده‌اند.» این یعنی ۱۴ عملیات تروریستی فقط طی ۲۴ساعت. طبق اعلام این مرکز حقوق بشری «این حوادث ضرورت کنترل سلاح و محدود کردن آن به نیروهای دولتی را برجسته می‌کند، چرا که بدون نظارت بر سلاح‌ها، زندگی شهروندان سوری در خطر قرار خواهد گرفت.» آن‌طور که مهر نوشته است، دیده‌بان حقوق بشر سوریه اضافه کرد: ادامه ورود هرج‌ومرج‌گونه به مناطق یادشده می‌تواند فاجعه‌ای جدی ایجاد کند و این مسئله نیازمند نظارت دقیق توسط مدیریت عملیات است. قضیه روشن است، «ساختن» در قاموس تروریست نمی‌کنجد، آنها برای ویران کردن تربیت می‌شوند، نه برای حکمرانی. وقتی از بد حادثه این تروریست‌ها که از قضا افکار سلفی-تکفیری هم دارند، جایی را اشغال می‌کنند جز برساختن «حکومت وحشت» کار دیگری از آنها ساخته نیست. همین چند روز پیش سایت خبری «المعلومه» اعلام کرد، تحریرالشام به نیروهای خود دستور داده است، بی‌سروصدا اعدام کنند و از جنایات‌شان تصویربرداری نکنند! و آنچه تاکنون از جنایات این گروه تروریستی منتشر شده است، تنها ۵درصد جنایات صورت‌گرفته است.

وقاحت اشغالگران!

این مجملی از سوریه تحت کنترل تروریست‌ها بود، اما این تمام ماجرا نیست. در میان اعتراضات ساکنان القنیطره- و نقاط دیگر این کشور- به دلیل حملات رژیم صهیونیستی، گزارش‌ها حاکی از آن است که درمان زخمی‌های حملات متجاوزانه رژیم صهیونیستی در استان القنیطره سوریه با مشکل جدی روبه‌رو است. روستای «السویسه» در حومه جنوبی استان قنیطره واقع در جنوب سوریه شاهد حملات شدیدِ ارتش رژیم صهیونیستی بوده و نیروهای اشغالگر مستقیماً به غیرنظامیانی که در اعتراض به حمله به روستای خود و تخریب اموال‌شان در حال تظاهرات بودند، تیراندازی می‌کنند. البته از طرف دیگر، رسانه عبری‌زبان در مورد ترس از هدف قرار گرفتن نیروهای رژیم اشغالگر در سوریه از محور جولان اشغالی سوریه نیز صحبت می‌کنند. روزنامه عبری «یدیعوت آحارونوت»، یکشنبه، درباره ترس از هدف قرار گرفتن نیروهای ارتش اشغالگر اسرائیلی در جولان اشغالی سوریه خبر داد، زیرا اطلاعات رژیم صهیونیستی شاهد قصد برخی گروه‌ها برای نزدیک‌شدن به این منطقه برای هدف قرار دادن سربازان این رژیم است. حالا باید منتظر ماند و دید تا کی مردم سوریه خود را بازسازی خواهند کرد و این صهیونیست‌های در تیررس را- در سایه انفعال تروریست‌های دست‌آموز و اجاره‌ای- هدف تیر قرار خواهند داد؟

خطاب به ترکیه: سوریه فقط مال ماست!

البته این اشغالگران وقیح‌تر از حد انتظار عمل می‌کنند و خیلی راحت در مورد خاک سوریه سخن می‌گویند؛ گویی دارند درباره یکی از اتاق‌های منزل خود سخن می‌گویند! «کانال ۱۲ اسرائیل» شامگاه شنبه گزارش داد که اسرائیل به درخواست «رجب طیب اردوغان»، رئیس‌جمهور ترکیه، برای ایجاد یک سازوکار هماهنگی با ارتش رژیم اسرائیل به عنوان بخشی از ورود ترکیه به سوریه پاسخ منفی داده است. این شبکه اعلام کرد که اردوغان از طریق کانال‌های خود با تل‌آویو تماس گرفته و از ارتش و نیروهای امنیتی اسرائیل خواسته است که فعالیت‌های خود در سوریه را با ترکیه هماهنگ کنند و بر اساس اعلام این شبکه، رژیم اسرائیل در حال حاضر تصمیم به عدم پاسخگویی به این درخواست اردوغان گرفته است. گویی سوریه ملک مشاع رژیم آپارتاید اسرائیل و ترکیه است! همچنین رئیس‌جمهور ترکیه در پی بالا گرفتن درگیری‌های سنگین بین شبه‌نظامیان کرد «قسد» (نیروهای دموکراتیک سوریه) و گروه‌های مسلح تحت حمایت آنکارا در نزدیکی سد تشرین در حلب اعلام کرده آنکارا تدابیر امنیتی جدیدی را در مرزهای جنوبی خود به اجرا می‌گذارد و وعده تقویت امنیت و از بین بردن «تهدیدات تروریستی خارجی» را داد.

تحرکات نظامی گسترده آمریکا در شرق و شمال

اما این مثلث وقاحت غیر از آنکارا و تل‌آویو ضلع دیگری هم دارد، کشور دوست و همسایه سوریه: واشنگتن!! دیده‌بان حقوق بشر سوریه از ورود یک کاروان نظامی دیگر آمریکا از عراق به پایگاه‌های غیرقانونی این کشور در سوریه خبر داد. این منبع سوری با اعلام این خبر افزود که این کاروان نظامی آمریکا شامل ۵۰ کامیون حامل خودروهای زرهی، تجهیزات نظامی و لجستیک از طریق گذرگاه «الولید» در مرز اقلیم کردستان عراق راهی یکی از پایگاه‌های نظامیان آمریکایی در شرق و شمال سوریه شده است. این برای نخستین‌بار نیست که کاروان نظامیان آمریکایی با اهداف مشکوک از عراق وارد سوریه می‌شوند. آمریکا افزون بر نقل و انتقال کاروان‌های نظامی، نفت و غلات مناطق شرقی سوریه را غارت و آن را به پایگاه‌های خود در عراق منتقل می‌کند. همچنین ارتش آمریکا روز یکشنبه استحکامات نظامی جدیدی شامل تجهیزات نظامی و لجستیک و نیروها را به پایگاه‌های غیرقانونی خود در شرق سوریه منتقل کرد. در این میان همچنین خبر می‌رسد که سازمان رادیو و تلویزیون رژیم صهیونیستی از احتمال به رسمیت شناخته‌شدن دولت مخالفان مسلح سوریه توسط دولت فعلی آمریکا خبر داد.

مقصر کیست؟!

اما با توجه به آنچه در گزارش- به صورت خیلی مختصر- آمد، می‌پرسیم مقصر کیست؟ به عقیده سرکرده بلواگران سوریه، ایران مقصر است! «ابومحمد الجولانی» یا همان «احمد الشرع»، سرکرده گروه تروریستی و تکفیری «هیئت تحریرالشام»، که متشکل از ۳۷ گروه است، آنچه را که «آزادی سوریه» خواند تضمین‌کننده امنیت منطقه و سوریه برای ۵۰ سال آینده نامید و گفت: «امیدوارم ایران در مداخلات خود در منطقه تجدیدنظر کند.» اما معنی این حرف‌ها چیست؟ این یعنی رژیم آپارتاید نیست که مشغول اشغال جنوب‌غربی سوریه است و ۹۵درصد زیرساخت‌های نظامی و... سوریه نابوده کرده است؛ این یعنی آمریکا نیست که شرق سوریه را اشغال کرده و مشغول غارت اموال این سرزمین است؛ این یعنی ترکیه نیست که شمال سوریه را میدان تاخت‌وتاز خود کرده است؛ این یعنی تروریست‌ها نیستند که با برقراری «حکومت وحشت» مردم سوریه را اسیر و ترور کرده‌اند! این طرز صحبت آقای تروریست آیا غیر از امضا و تأیید این ادعانامه است که الجولانی عنصری دست‌آموز و اجاره‌ای است که دولت‌های حریص به خاک و منافع سوریه آن را به کار گرفته‌اند تا به واسطه آن بر سوریه تسلط یابند! البته او همچنین توضیح داد که تدوین و نگارش قانون اساسی جدید در کشور ممکن است حدود سه سال طول بکشد و برگزاری انتخابات نیز ممکن است به چهار سال زمان نیاز داشته باشد. این یعنی دولت انتقالی گویا قصد انتقال ندارد و نیت توطن کرده است! وی همچنین نکته دیگری را نیز افزوده است که «مرغ پخته را نیز به خنده می‌اندازد!» او گفته است که جناح‌ها برای جلوگیری از تلفات یا آوارگی در جریان آزادسازی بسیار دقت کردند!

سایر خبرها

«استیون هایدمن»، رئیس بخش مطالعات غرب آسیای دانشگاه اسمیت: «آمریکا شرایط فعلی سوریه را به عنوان فرصتی برای یک تغییر بزرگ در شرق جهان عرب، کنار گذاشتن ایران و تقویت رژیم‌های عربی میانه‌رو که برای روابط قوی‌تر با اسرائیل آماده هستند، می‌نگرد.» منابع سوری اعلام کردند که لبنان ۷۰ نظامی سوری را به اداره عملیات نظامی در سوریه تحویل داده است. همچنین اخبار و تصاویر حاکی از ضرب‌وشتم نظامیان بازگشته ارتش سوریه توسط تروریست‌های تحت فرمان الجولانی است، همان فراری‌ها که از لبنان به سوریه عودت داده شده بودند. سفارت سوریه در لبنان فعالیت‌های خود را تا اطلاع ثانوی تعلیق کرد.

پرده آخر از تراژدی بیمارستان «کمال عدوان»
«دکتر حسام» تنها در برابر یک لشکر

دکتر «حسام ابوصفیه»، مدیر بیمارستان «کمال عدوان» هنگام خروج از بیمارستانی که حالا صددرصد ویران شده، با روپوش پزشکی و حرکت به سوی تانک‌های رژیم صهیونیستی، توجه گسترده‌ای را در فضای مجازی به خود جلب کرده است. این آخرین تصویر دیده شده از «قهرمان سفیدپوش» است که تا ثانیه‌های آخر ماند تا از بیماران و مجروحین دفاع کند.

دکتر «حسام ابوصفیه» بی‌تردید در تاریخ پزشکی- و مقاومت- به نمادی از تعهد، شرافت، شجاعت و ایثار شناخته خواهد شد. پزشکی که تا آخرین ثانیه و توان خود در جنگ برای نجات جان بیماران و مجروحان ایستاد، به‌گونه‌ای که چراغ آخرین بیمارستان فعال در شمال غزه خاموش نشود. بیمارستان «کمال عدوان» که در دل حملات بی‌رحمانه رژیم صهیونیستی قرار داشت، به لطف تلاش‌های بی‌وقفه او به‌عنوان آخرین پناهگاه مجروحان و بیماران بود... این پزشک فلسطینی، با وجود از دست دادن پسرش در همان بیمارستان، هیچ‌گاه سنگر را ترک نکرد. او تا آخر ایستاد تا علاوه‌بر کمک به مجروحین و بیماران، روحیه‌دهنده بی‌نظیری باشد برای ساکنان غزه و سایر کارکنان بیمارستان. «حسام ابوصفیه» آخرین نفری بود که از این بیمارستان خارج و از سوی نظامیان وحشی اسرائیل دستگیر و به مکان نامعلوم منتقل شد. با ثبت لحظه خروج او از ویرانه‌های بیمارستان از سوی یک دوربین- در حالی که تانک‌های متعددی به سویش نشانه رفته‌اند- صحنه‌ای تاریخی در تاریخ مقاومت رقم خورد. عکسی ماندگار که شاید هیچ‌گاه مشابه آن در تاریخ تکرار نشود. دکتر «ابوصفیه»، تک‌وتنها و با روپوش پزشکی خود، به سوی تانک‌ها می‌رود. گام‌هایش نه به سوی اسارت، بلکه به سوی جاودانگی است؛ جاودانگی‌ای که در قلب مردمش حک شده و از خاک غزه تا افق‌های آزادی امتداد یافته است. این تصویر، نه‌تنها در دل‌های مردم فلسطین، بلکه در تمام جهان جاودانه خواهد ماند، تا ندای مقاومت و ایستادگی در برابر ظلم و ستم را بلندتر از همیشه به گوش جهانیان برساند.

اعلام پایان عملیات

بدین‌ترتیب و در پی خروج تمامی کادر درمان و بیماران از این بیمارستان به گزارش خبرگزاری «فارس»؛ ارتش رژیم صهیونیستی شنبه‌شب از پایان عملیاتش در بیمارستان «کمال عدوان» در شمال غزه خبر داد و گفت رئیس این بیمارستان «حسام ابوصفیه» را به اتهام عملیات تروریستی!! به همراه ۳۰۰ نفر دیگر که هوادار مقاومت بودند بازداشت کرده تا تحت بازجویی قرار گیرند.

وزارت بهداشت فلسطین نیز اعلام کرده بود که اشغالگران، «حسام ابوصفیه» و ده‌ها تن از کادر درمان این بیمارستان را برای بازجویی با خود برده‌اند. رژیم صهیونیستی پیش‌تر در چندین نوبت، رئیس بیمارستان «کمال عدوان» را تحت فشار گذاشته بودند که آن را از مدار خدمت خارج و تخلیه کند. اما وی با وجود همه فشارها و حتی به شهادت رسیدن پسر نوجوانش، حاضر به رها کردن بیماران نشد و آن را فعال نگه داشت. به گفته شاهدان عینی، نظامیان صهیونیستی همه جوانان را برهنه کردند و آنها را پیاده به مدرسه «الفاخوره» بردند که به یک مرکز نظامی بازداشت و بازجویی تبدیل شده است. علاوه‌بر آنها، ده‌ها جوان، پزشک و بیمار نیز به مقصدی نامعلوم انتقال یافتند. همچنین رسانه‌های فلسطینی دیروز از هدف قرار دادن بیمارستانی دیگر در شهر غزه توسط جنگنده‌های رژیم صهیونیستی خبر دادند. سازمان دفاع شهری غزه نیز اعلام کرد که تا این لحظه، پیکر هفت شهید از زیر آوار خارج شده است و شماری نیز زخمی شده‌اند که حال برخی از آنها وخیم گزارش شده است.

مقاومت ادامه دارد...

رژیم صهیونیستی گمان می‌کند با نابودی غزه و نسل‌کشی می‌تواند مقاومت در فلسطین را خاموش کند، اما فلسطینی‌ها نشان داده‌اند که شاید مانند ارتش رژیم تا بن دندان مسلح نباشند و از حمایت‌های آنچنانی آلمان و آمریکا و مرتجعین عرب بی‌بهره باشند، اما با تمام توان خود به مبارزه و مقاومت ادامه می‌دهند. همین دیروز بود که رسانه‌های صهیونیستی گزارش دادند در یک عملیات استشهادی دیگر، یک اتوبوس چند نظامی صهیونیست نزدیک ایستگاه قطار در عسقلان را زیر گرفت و موجب زخمی شدن سه نفر شد که حال یکی از آنها وخیم گزارش شده است. با این حال، رژیم صهیونیستی که به دنبال سانسور اخبار است، در گزارشی اعلام کرد که این حادثه امنیتی نبوده و صرفاً یک سانحه رانندگی است!

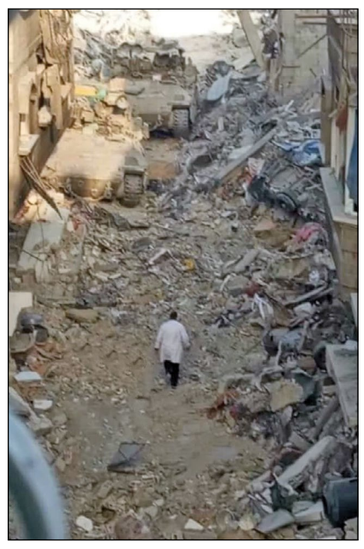

حملات نیروهای مقاومت این روزها بیشتر از پیش شدت یافته و بار دیگر از غزه موشک‌هایی به سمت اراضی اشغالی پرتاب می‌شود. به نقل از رسانه‌های عبری‌زبان، صداهای انفجار شدیدی در این مناطق به گوش رسیده است. در همین حال، خبرگزاری «فارس» گزارش داد که گردان‌های شهید عزالدین قسام، شاخه نظامی جنبش حماس، به مقر نظامیان صهیونیست در اردوگاه جبالیا واقع در شمال غزه حمله کرده‌اند. گردان‌های قسام اعلام کردند که در این عملیات، چندین نظامی صهیونیست کشته یا زخمی شده‌اند. در همین ارتباط، سازمان رادیو و تلویزیون رژیم صهیونیستی نیز اعلام کرد که موشک شلیک‌شده از منطقه بیت‌حانون در شمال غزه به سمت قدس اشغالی از مسافت نزدیک به نظامیان «اسرائیلی» انجام شده است.

وب‌سایت انگلیسی: فلسطینی‌ها پرقدرت ادامه می‌دهند

وب‌سایت «میدل‌ایست مانیتور» اما، در گزارشی می‌نویسد که وقایع یک سال اخیر در فلسطین نمونه‌ای از ناکامی رژیم صهیونیستی است و فلسطینی‌ها تا دستیابی به آزادی به مقاومت ادامه خواهند داد. این تارنمای خبری تحلیلی انگلیسی در گزارش خود با عنوان «مروری بر یک‌سال فلسطین: نسل‌کشی، مقاومت و پرسش‌های بی‌پاسخ» آورده است: «یک سال جنگ بی‌رحمانه و نسل‌کشی اسرائیل در غزه نتوانست به پایان درگیری‌ها منجر شود.»

شکست‌های متعدد ارتش رژیم صهیونیستی در مقابل نیروهای مقاومت، باعث شده که صهیونیست‌ها بار دیگر به دنبال لشکرکشی به باریکه غزه، که تنها ۳۶۰ کیلومترمربع مساحت دارد، باشند. در همین راستا، وب‌سایت خبری «والا» گزارش داد که «هرتزی هالوی»، رئیس ستاد ارتش رژیم صهیونیستی، دستور گسترش عملیات نظامی در نوار غزه را صادر کرده است. این وب‌سایت عبری‌زبان تصریح کرد: «گروه‌های مسلح در غزه به تلاش‌های خود برای بازیابی توان موشکی و خمپاره‌ای ادامه می‌دهند.»

باز هم محمود عباس، باز هم خیانت

«محمود عباس»، رئیس تشکیلات خودگردان فلسطین، این روزها با همکاری نزدیک رژیم‌های آمریکا و رژیم صهیونیستی برای ضربه زدن به هسته‌های مقاومت در کرانه باختری، هرگونه همکاری را انجام می‌دهد. طبق گزارش‌های منتشرشده، تشکیلات خودگردان فلسطین در جریان یورش به اردوگاه جنین، که به نیابت از رژیم آپارتایدی اسرائیل صورت گرفته است، یک روزنامه‌نگار زن به نام «شذی الصباغ» را به شهادت رساندند. به گفته منابع فلسطینی، این روزنامه‌نگار با شلیک گلوله تک‌تیرانداز از ناحیه جمجمه به شهادت رسید.

در همین حال، «محمود ابوطلال»، سخنگوی گردان‌های جنین وابسته به «سرایاالقدس» (شاخه نظامی جنبش جهاد اسلامی فلسطین)، تاکید کرد که نیروهای این جنبش هیچ‌گاه از اردوگاه جنین در کرانه باختری خارج نخواهند شد. ابوطلال در نشست خبری که دیروز در اردوگاه برگزار شد، گفت: «طرح‌هایی که عناصر وابسته به تشکیلات خودگردان فلسطین و برخی نهادهای حقوق بشری ارائه می‌دهند، هیچ‌گونه راهکار واقعی و عملی ندارند.»

کیهان بررسی می‌کند

هشدار ناتو درباره حملات ترکیبی روسیه و تلفات سنگین آن برای کشورهای عضو

رسانه‌های غربی و مقامات ناتو اذعان دارند که ناتو بدونِ آمریکا نمی‌تواند در مقابل روسیه مقاومت کند و کاملاً در مقابل حملات ترکیبی روس‌ها ناتوان است.

پیروزی ترامپ در انتخابات ریاست‌جمهوری آمریکا، متحدین واشنگتن در ناتو و اتحادیه اروپا را به شدت نگران کرده است. ترامپ با رویکرد «اول آمریکای» خود، بارها اعلام کرده است که چک سفید امضایی برای متحدین سنتی آمریکا نداده است و آنها باید هزینه خدماتی که از واشنگتن دریافت می‌کنند را بپردازند. وی حتی تهدید کرده است که ممکن است آمریکا را از ناتو خارج کند. از سوی دیگر در ناتو همه می‌دانند که این ائتلاف نظامی بدوم آمریکا هیچ است و در مقابل قدرت‌های بزرگ جهان مثل روسیه و چین بی‌دفاع است و قادر به مقابله نیست. پایگاه خبری بیزنس اینسایدر هم طی گزارش تازه‌ای اذعان کرد: اروپا در حوزه سرکوب پدافند هوائی دشمن (SEAD) به‌شدت به آمریکا وابسته است و لذا در صورت خروج «دونالد ترامپ» از پیمان نظامی ناتو، این بلوک توان ایستادگی در برابر حمله احتمالی روسیه را ندارد.

بر اساس گزارش این پایگاه خبری- تحلیلی آمریکایی، چنانچه ترامپ همکاری نظامی با اروپا را قطع کند، متحدان واشنگتن در ناتو توانایی لازم برای مقاومت در برابر تجاوز روسیه را از دست خواهند داد. به نوشته این وبگاه، اعضای اروپایی ناتو برای استفاده از جنگنده‌ها و تسلیحات دفاع هوایی، برای مقابله با پدافند هوائی دشمن، به‌شدت به آمریکا وابسته است و چنانچه ارتشی نتواند این ماموریت مهم را به انجام برساند، نیروهای زمینی آن بیش از اندازه در معرض خطر قرار می‌گیرند. این پایگاه خبری در ادامه به دلایل وابستگی اروپا به آمریکا در حوزه مقابله با پدافند هوائی دشمن پرداخته و می‌افزاید: توان اروپا در از بین بردن پدافند هوائی دشمن اساساً ناچیز است و بر استفاده از جنگنده‌های آلمانی و ایتالیایی «تورنادو» و موشک‌های ضدرادار «ای‌جی‌ام هارم» استوار است. اما این جنگنده‌ها سال آینده میلادی از رده خارج می‌شوند. به گزارش ایرنا «بیزنس اینسایدر» در ادامه با اشاره به موضع‌گیری‌ها و اظهارات ترامپ درخصوص تامین هزینه‌های دفاعی کشورهای اروپایی عضو ناتو، خاطرنشان می‌کند که اروپا ممکن است در آینده نتواند روی پشتیبانی آمریکا حساب کند. ترامپ از منتقدان سرسخت ناتو بوده و در دولت نخست خود تهدید کرد که چنانچه سایر کشورها برای دفاع خود هزینه بیشتری نکنند، از این ائتلاف نظامی خارج خواهد شد.

هشدار مقام ناتو

معاون دستیار دبیرکل ائتلاف نظامی ناتو هم در همین راستا هشدار داد که حملات ترکیبی (هیبریدی) روسیه می‌تواند اعضای این پیمان را در وضعیت بسیار دشواری قرار داده و تلفات قابل‌توجهی به بار آورد. به گزارش شبکه خبری اسکای، «جیمز آپاتورای» گفت که یک حمله غیرمتعارف مانند اقدام خرابکارانه و یا آتش‌سوزی عمدی از سوی روسیه می‌تواند اعضای ناتو را