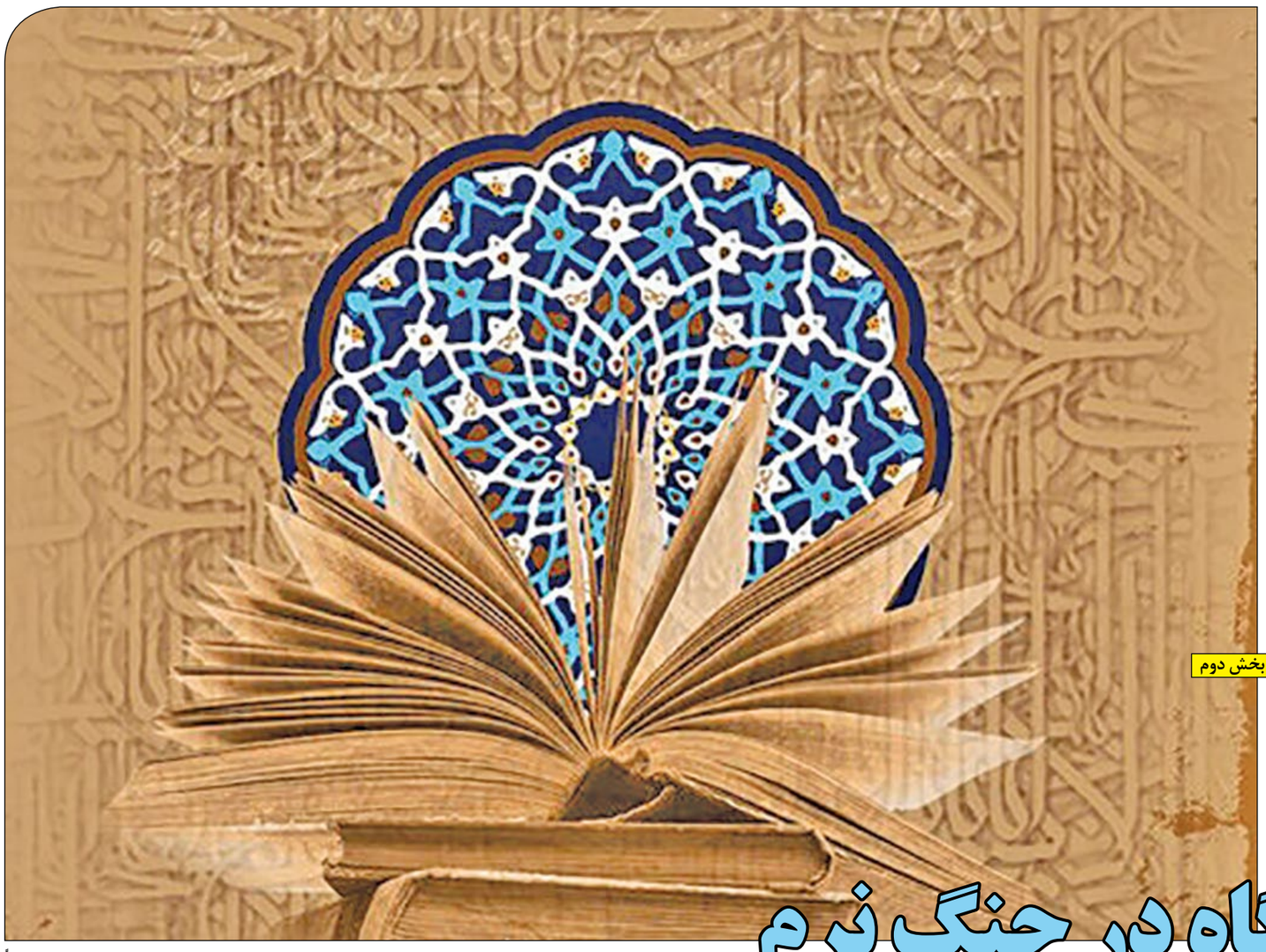

بخش دوم

وحدت حوزه و دانشگاه
راهبرد همیشگی انقلاب اسلامی در نهاد علم

علوم انسانیِ اسلامی سلاح حوزه و دانشگاه در جنگ نرم

اگر در نیم‌قرن گذشته دغدغه آشتی دو نهاد حوزه و دانشگاه وجود داشته و حضور یک روحانی در دانشگاه یا بالعکس، خیلی در جامعه علمی ما مأنوس نبوده است، امروز این مسئله برطرف شده و باید افق جدیدی برای وحدت این دو نهاد ترسیم کرد. برخی از کارشناسان معتقدند؛ نظریه‌پردازی درباره الگوی پیشرفت بومی می‌تواند آن رسالت بزرگ کنونی برای این دو نهاد باشد.

به گفته این دسته از کارشناسان؛ این امر مستلزم یک نگاه درازمدت و آینده‌نگرانه است که آینده‌پژوهی‌های متناسب با خود را می‌خواهد. ولی مسئله فراگیرتر که در جامعه هم به آن نیاز داریم، این است که در اداره حکومت هم ما این وحدت حوزه و دانشگاه را حتی در تولید علم و نگاه علمی برای مدیریت جامعه به صورت جدی نیاز داریم.

پشتوانه این وحدت، در حقیقت زیرساخت‌های نظری آن است که باید روز به روز علمی‌تر شود. وضعیت فعلی جامعه ما به گونه‌ای است که وحدت حوزه و دانشگاه نیاز ضروری در بخش‌های مختلف است، به‌خصوص در زمینه اخلاق اجتماعی، مشکلات خانواده، طلاق، اعتیاد و بحران‌هایی که ما داریم و کمابیش وجود دارند. در همه این موضوعات حوزه و دانشگاه با توجه به تقاضاهایی که وجود دارد، می‌توانند همکاری‌های عملیاتی گسترده‌ای را با یکدیگر تعریف نمایند.

چالش‌های وحدت

این مسیر با چالش‌هایی نیز همراه بوده و خواهد بود. حجت‌الاسلام والمسلمین دکتر مسعود آذربایجانی، عضو هیئت علمی پژوهشگاه حوزه و دانشگاه در این باره توضیح می‌دهد: «اولین آسیبی که به نظر می‌رسد، تصورات کلیشه‌ای است که هر دو گروه نسبت به هم دارند. یعنی حوزویان نسبت به دانشگاهیان هنوز تصور کلیشه‌ای خاصی دارند. مثلاً ممکن است بعضی از حوزویان ما بگویند که دانشگاهیان در دینداری خود ضعیف هستند یا متدین نیستند. یا دانشگاهیان نسبت به حوزویان، این تصور کلیشه‌ای را داشته باشند که حوزویان عقب‌مانده و متحجر هستند و مسائل روز جهان را نمی‌توانند درک کنند. این موضوع، مانع معرفتی است؛ یعنی یک نگاه معرفتی که نمی‌گذارد اینها به هم نزدیک شوند و اعتماد کنند و همکاری علمی جدی داشته باشند. راه‌حل آن است که ما با تماس‌های نزدیک، این روابط را اصلاح کنیم.»

او ادامه می‌دهد: «آسیب دوم، بحث‌های سیاسی و سیاست‌زدگی است که این نگاه بیشتر در بخشی از

مدیر سابق حوزه علوم اسلامی دانشگاهیان کشور: بنده معتقدم حوزه و دانشگاه نیاز به انقلاب دارند و نیاز به مجدّدانی چون امام خمینی و علامه طباطبایی دارند تا به اهداف و آرمان‌های یک نظام ولایی و تمدن‌ساز نزدیک شوند.

اقشار دانشگاهیان وجود دارد که احساس می‌کنند توزیع قدرت و ارکان سیاسی عادلانه نیست و مثلاً حوزویان سهم بیشتری از قدرت دارند. به نظر من این تفکر نیز باید اصلاح شود. واقعیت خارجی را ما وقتی بررسی کنیم، می‌بینیم که حضور دانشگاهیان به موازات حوزویان بوده است و گاهی حتی دانشگاهیان بیشتر از حوزویان بوده‌اند. ما باید حضور کارشناسانه حوزه و دانشگاه را تقویت کنیم. بحث سهم‌خواهی نیست که ما بگوییم حوزه بیشتر سهم دارد یا دانشگاه!»

این استاد حوزه علمیه می‌افزاید: «بحث سوم حزب‌گرایی است که متأسفانه گاهی به این سمت می‌رویم. این آسیب از آن جهت است که برخی حوزویان از یک گروهی دفاع می‌کنند یا گروهی از دانشگاهیان از گروه دیگری دفاع می‌کنند و این موضوع به کل حوزه یا دانشگاه تعمیم پیدا می‌کند. به نظر می‌رسد که این تعمیم دادن‌ها هم غیرمنطقی است. اگر یک استاد حوزه و یک استاد دانشگاه از یک گروه یا یک شخصی دفاع می‌کند، این مورد را ما نباید به همه حوزه یا دانشگاه تعمیم دهیم. این تعمیم‌های غیرمنطقی می‌تواند به عنوان یک آسیب یا آفت و مانع برای وحدت حوزه و دانشگاه تلقی شود.»

حجت‌الاسلام آذربایجانی، آخرین نکته‌ای که آفت محسوب می‌شود را عدم مدارا دانسته و اظهار می‌دارد: «عدم مدارا یعنی ما در برابر هم، شرح صدر و سعه صدر نداشته باشیم. بالاخره ما از معصومین علیهم‌السلام که بگذریم، غیرمعصوم، غیرمعصوم است. این خطا هم ممکن است هم از حوزویان و هم از دانشگاهیان سر بزند. ممکن است یک استاد در دانشگاه یا حوزه صحبت نابجا و خطائی کرد که با ارکان و ضرورت‌های دینی ما سازگار نباشد، ما باید در این موارد با شرح صدر و شکیبایی مواجه شویم و سعی کنیم با بحث‌های منطقی، خطاها را اصلاح کرده و این مسائل را تقلیل دهیم. به هر حال وجود این مسائل باعث تشدید فاصله می‌شود و به وحدت آسیب می‌رساند. دانشگاهیان باید مراقب هم باشند و حوزویان هم همین‌طور. ما هم نباید صحبت‌هایی را که موجب تفرقه و جدایی است مطرح کنیم. ولی در عین حال اگر هم صحبت‌هایی گفته شد، باید با شرح صدر و شکیبایی تأثیر این صحبت‌ها را کم کنیم.»

این عضو هیئت علمی پژوهشگاه حوزه و دانشگاه تصریح می‌کند: «البته من باید به یک نکته تأکید کنم که این عرصه نیز به یک عرضه و تقاضای جدی نیاز دارد. یعنی نباید انتظار ما فقط از علما و دانشمندان باشد، بلکه مسئولین سیاست‌گذار جامعه که در بخش‌های مختلف دولت و قوه مقننه وجود دارند، باید تقاضای جدی از عالمان علوم اسلامی داشته باشند و مسائل خود را به صورت جدی به آنها عرضه کنند. همان‌طور که در مسائل اقتصادی، عرضه و تقاضا با هم رابطه دارد و اینها باعث تولید بیشتر می‌شود، در اینجا هم هرچه تقاضای ما به سمت انتقال مسئله‌ها و مشکلات بومی خودمان به عالمان بیشتر شود، عرضه علم و تولید علم در این بخش هم متناسب با آن تقاضا خواهد بود.»

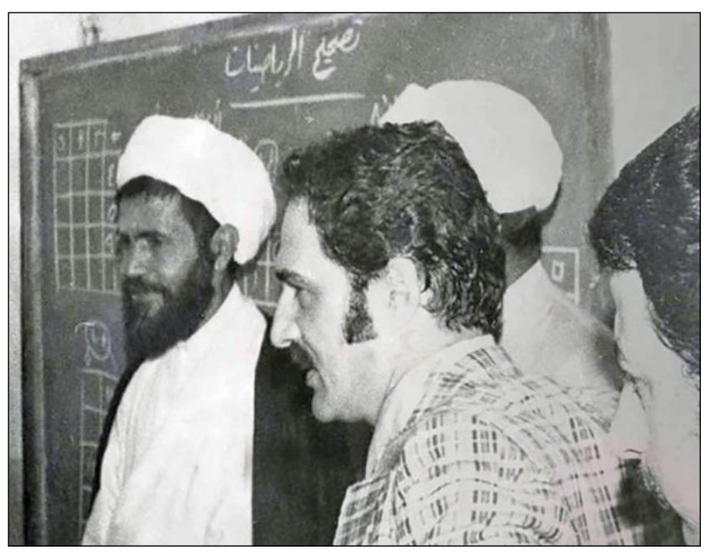

اهمیت علوم انسانیِ اسلامی

یکی از تبعات جنگ روانی این است که وحدت‌ها از میان می‌رود و بدبینی‌ها، تقابل‌ها و انشقاق‌ها شدت می‌یابد که از آن جمله می‌توان از انشقاق و شکاف میان نسل حوزوی و دانشگاهی نام برد. در حال حاضر، وظیفه خطیر و اساسی نهادهای حکومتی و سایر نهادهای اجتماعی این است که با سرلوحه قرار دادن اندیشه امام راحل و رهنمودهای رهبر انقلاب، با سرمایه‌گذاری، برنامه‌ریزی و نظارت هرچه بیشتر در تحقق این امر زیربنایی و مهم اهتمام ورزند.

سید مرتضی مفیدنژاد، فعال فرهنگی در این باره می‌نویسد: «تولید علم بومی و ایجاد اقتدار علمی و قطع وابستگی از علوم غربی و بیگانه، به تولید ثروت بومی منتج خواهد شد و نتیجه آن قدرت و پیشرفت روزافزون بیشتر کشور است. بر همین اساس است که دو نهاد حوزه و دانشگاه باید با به‌کارگیری راهکارها و مجراهایی همچون زبان و ادبیات مشترک جهت گفت‌وگوهای علمی و پژوهش‌های کاربردی، نهادینه کردن گفتمان تعاملی، شرح صدر، همدلی و پرهیز از بدبینی، توجه هرچه بیشتر به منافع ملی، کنار گذاشتن تعصبات، پرهیز از پیروی محض از غرب، بی‌توجهی به تندروی‌ها و گفتمان‌های سکولار و غیردینی و... با به کارگیری یک برنامه کلان و منسجم حرکت قدرتمندی را در جهت تحقق اهداف مورد نظر کشور و مقابله با جنگ نرم دشمنان آغاز کنند.»

او می‌افزاید: «زمانی که حمله دشمن با ابزارهای علمی و فرهنگی است، برای مقابله با آن نیز باید علم و فرهنگ خود را توسعه دهیم و از یک موضع علمی مقتدرانه و مبتنی بر تئوری‌های کارآمد با این پدیده برخورد کنیم. بر همین اساس، علوم انسانی اسلامی پایه و اسلحه ما در جنگ نرم است که با مشارکت و تعامل حوزه و دانشگاه به منصه ظهور می‌رسد. درواقع، جنگ‌افزار و سپر دفاعی ما در تهاجم‌های نرم چیزی است که از سوی حوزه و دانشگاه تولید می‌شود. از این رو وحدت واقعی و ارتباط مؤثر این دو شعبه از مؤسسه علم و دین، بیش از پیش جایگاه حساس و مهم خود را آشکار می‌سازد.»

موانع پیوند حوزه و دانشگاه

یکی از مسائل مهم دیگر در خصوص موضوع وحدت حوزه و دانشگاه؛ بررسی موانعی است که بر سر راه اتحاد این دو نهاد علمی وجود دارد. «در کشور ما، هزار سال علم و دین در کنار یکدیگر بودند. علما و پزشکان ومنجمان و ریاضیدان‌های بزرگ تاریخ ما - آن کسانی که امروز نامشان و اکتشافاتشان هنوز در دنیا مطرح است - جزو علمای بالله و صاحبان دین و متفکران دینی بودند. ابن‌سینایی که هنوز کتاب طب او در دنیا به عنوان یک کتاب زنده علمی مطرح است و در شئون مختلف به عنوان یک چهره برجسته تاریخ بشر، در همه صحنه‌های علمی دنیا در این هزار سال مطرح بوده و هنوز هم مطرح است و بعضی کارها در تاریخچه علم به نام او ثبت شده، یک عالم دینی هم بوده است. محمّد بن زکریای رازی و ابوریحان بیرونی و دیگر علما و دانشمندان و متفکران و مکتشفان و مخترعان دنیای اسلام نیز همین‌طور بوده‌اند. این، وضع کشور ما و دنیای اسلام بود.»

رهبر انقلاب، ۲۹ آذر سال ۶۸ با تذکر موارد فوق تاکید می‌فرمایند: «تا وقتی که دین حاکم بود و صحنه زندگی مردم، از دین و نفوذ معنوی آن به کلی خالی نشده بود، وضع این‌گونه بود. از وقتی که اروپایی‌ها و غربی‌ها و سیاستمداران صهیونیست و متفکرانی که برای نابودی دنیای اسلام نقشه می‌کشیدند، دانش را همراه با سیاست وارد کشور ما کردند، علم را از دین جدا نمودند و نتیجتاً رشته دین، یک رشته خالی از علم شد و رشته علم، یک رشته خالی از دین گشت.»

حجت‌الاسلام روح‌الله حریزاوی، مدیر سابق حوزه علوم اسلامی دانشگاهیان درباره موانع تحقق وحدت حوزه و دانشگاه به گزارشگر کیهان گفته بود: «حضرت امام(ره) در منشور روحانیت تحجر و انفعال را دو آسیب نابودگر حیات حوزه علمیه می‌داند و با تعمیم این آسیب می‌توان بی‌اعتمادی به مواریث و وادادگی نسبت به زندگی مدرن را به عنوان دو آسیب مشهود در فضای دانشگاهی قلمداد کرد.»

او می‌افزاید: «اگر حوزه و دانشگاه برای آسیب‌زدایی از خویش قیام نکنند و برای زدودن رویه‌های غلط چون مدرک‌گرایی، دنیاگرایی، سیاست‌زدگی، خودپسندگی، خودفرهیخته‌پنداری، جامعه‌گریزی و ناکارآمدی‌هایی که در رویه‌ها و نظامات تحصیلی و فارغ‌التحصیلی هر یک به نسبت متفاوت مشهود است، پایان ندهند، نمی‌توان به آینده‌ای روشن در حرکت این دو نهاد ارزشمند امیدوار بود. بگذارید جسورانه عرض کنم. بنده معتقدم حوزه و دانشگاه نیاز به انقلاب دارند و نیاز به مجدّدانی چون امام خمینی و علامه طباطبایی دارند تا به اهداف و آرمان‌های یک نظام ولایی و تمدن‌ساز نزدیک شوند.»

یک فعال فرهنگی: علوم انسانی اسلامی پایه و اسلحه ما در جنگ نرم است که با مشارکت و تعامل حوزه و دانشگاه به منصه ظهور می‌رسد. در واقع، جنگ‌افزار و سپر دفاعی ما در تهاجم‌های نرم چیزی است که از سوی حوزه و دانشگاه تولید می‌شود. از این رو وحدت واقعی و ارتباط مؤثر این دو شعبه از مؤسسه علم و دین، بیش از پیش جایگاه حساس و مهم خود را آشکار می‌سازد.

آگهی تغییرات شرکت سهامی خاص نیک تراز به شناسه ملی ۱۰۱۰۳۸۳۲۴۷۰ و به شماره ثبت ۲۶۶۰۴۵

به استناد صورتجلسه هیئت‌مدیره مورخ ۱۴۰۱/۱۲/۱۴ تصمیمات ذیل اتخاذ شد آقای مجتبی نیک نژادی به شماره ملی ۱۲۸۲۲۳۲۹۷۵ به سمت عضو هیئت‌مدیره و مدیرعامل تا تاریخ ۱۴۰۳/۱۲/۱۳ آقای سیدمحسن احسن اصفهانی به شماره ملی ۱۲۸۲۶۴۶۰۳۶ به سمت رئیس‌هیئت‌مدیره تا تاریخ ۱۴۰۳/۱۲/۱۳ آقای فضل‌الله نیک نژاد به شماره ملی ۱۲۸۷۷۳۴۰۹۱ به سمت نایب‌رئیس‌هیئت‌مدیره تا تاریخ ۱۴۰۳/۱۲/۱۳ انتخاب گردیدند کلیه اسناد و اوراق بهادار و تعهدآور شرکت از قبیل چک، سفته، بروات، قراردادها و عقود اسلامی با امضاء مشترک مدیرعامل و رئیس‌هیئت‌مدیره همراه با مهر شرکت دارای اعتبار و سایر نامه‌های اداری منفرداً با امضاء مدیرعامل و مهر شرکت معتبر می‌باشد.

سازمان ثبت اسناد و املاک کشور
اداره ثبت شرکت‌ها و موسسات غیرتجاری تهران

آگهی تغییرات موسسه فرهنگی و هنری عصر اطلاعات به شماره ثبت ۳۷۱۰۳ و شناسه ملی ۱۴۰۰۵۳۵۴۷۰۷

به استناد صورتجلسه مجمع عمومی عادی مورخ ۱۴۰۰/۰۲/۲۲ و مجوز شماره ۱۴۰۰/۱/۲۷۵۴ مورخ ۱۴۰۰/۲/۲۵ اداره کل فرهنگ و ارشاد اسلامی استان تهران تصمیمات ذیل اتخاذ شد: آقای مجید شاکری باکدملی ۰۰۸۹۹۱۰۳۰۳ و آقای کریم شاکری باکدملی۱۲۹۹۹۸۴۲۷۴ و آقای منصور ابراهیمی خوسفی باکدملی ۴۴۷۹۷۷۲۷۸۲ به سمت اعضای هیئت مدیره برای مدت دو سال انتخاب شدند.

سازمان ثبت اسناد و املاک کشور
اداره ثبت شرکت‌ها و موسسات غیرتجاری تهران

آگهی تغییرات شرکت بن تاژ پارس سهامی خاص به شماره ثبت ۲۵۴۰۳۸ و شناسه ملی ۱۰۱۰۲۹۴۴۴۴۳

به استناد صورتجلسه مجمع عمومی عادی سالیانه مورخ ۱۴۰۰/۰۳/۱۱ تصمیمات ذیل اتخاذ شد: ترازنامه و حساب سود و زیان سال مالی۱۳۹۹ مورد تصویب قرار گرفت. موسسه حسابرسی ترازنما همکاران به شناسه ملی ۱۰۱۰۰۵۲۲۵۵۸ به سمت بازرس اصلی و خانم نیرالسادات سلیمان ریزی به شماره ملی ۰۰۴۵۵۴۶۱۱۸ به سمت بازرس علی‌البدل برای مدت یک سال مالی انتخاب شدند. اعضای هیئت‌مدیره برای مدت دو سال به قرار ذیل تعیین گردیدند: آقای هادی غلامی به شماره ملی۰۹۴۳۴۵۵۹۶۰ به سمت عضو هیئت‌مدیره آقای غلامعلی غلامی به شماره ملی ۶۲۹۹۷۰۶۷۱۶ به سمت رئیس هیئت‌مدیره آقای محسن غلامی به شماره ملی ۰۹۴۵۸۵۴۹۲۷ به سمت نائب رئیس هیئت‌مدیره آقای مهدی غلامی به شماره ملی ۰۹۴۰۹۲۲۷۹۷ به سمت مدیرعامل و عضو هیئت‌مدیره کلیه اسناد و اوراق بهادار و تعهدآور شرکت از قبیل چک سفته بروات قراردادها و عقوداسلامی با امضا مدیرعامل و رئیس هیئت‌مدیره همراه با مهر شرکت معتبر می‌باشد.

سازمان ثبت اسناد و املاک کشور
اداره ثبت شرکت‌ها و موسسات غیرتجاری تهران

آگهی تغییرات شرکت کار و تصویر صنعت سهامی خاص به شماره ثبت ۱۴۵۷۹ و شناسه ملی ۱۰۱۰۰۵۴۴۵۸۲

به استناد صورتجلسه مجمع عمومی عادی سالیانه مورخ ۱۴۰۰/۰۲/۰۱ تصمیمات ذیل اتخاذ شد: برنداستفان اشمیتز به کد فراگیر ۹۱۷۰۹۰۷۱- ارسلان بالاخانی هشت پر به شماره ملی ۲۶۳۰۷۹۱۹۱۲ - بریگیت مارگرت جینه وندیپوت به کد فراگیر ۹۱۷۰۹۲۰۴ به سمت اعضای هیئت‌مدیره برای مدت دو سال انتخاب گردیدند. هوبرت گرستر به کد فراگیر ۹۱۷۳۸۱۳۸ به سمت بازرس اصلی و سیگفرید اریچ اسکولر به کد فراگیر ۹۱۷۳۸۳۱۰ به سمت بازرس علی‌البدل برای مدت یکسال مالی انتخاب گردیدند روزنامه کثیرالانتشار کیهان جهت درج آگهی‌های شرکت تعیین شد. ترازنامه و حساب سود و زیان منتهی به ۱۳۹۹/۱۰/۱۱ به تصویب رسید.

سازمان ثبت اسناد و املاک کشور
اداره ثبت شرکت‌ها و موسسات غیرتجاری تهران

آگهی تغییرات شرکت سهامی خاص تولیدی موتورسیکلت برقی لیتیوم پدیده پارس به شناسه ملی ۱۰۳۲۰۲۴۷۴۵۱ و به شماره ثبت ۳۷۶۱۰۵

به استناد صورتجلسه مجمع عمومی عادی سالیانه مورخ ۱۴۰۱/۰۴/۲۲ تصمیمات ذیل اتخاذ شد آقای رحمت‌اله ذوالقدری قره‌بلاغ به شماره ملی ۱۵۳۳۷۹۹۰۰۸ به سمت بازرس اصلی تا پایان سال مالی آقای توکل نظری به شماره ملی ۵۸۸۹۵۹۲۳۰۰ به سمت بازرس علی‌البدل تا پایان سال مالی انتخاب گردیدند روزنامه کثیرالانتشار کیهان جهت نشر آگهی‌های شرکت تعیین گردید.

سازمان ثبت اسناد و املاک کشور
اداره ثبت شرکت‌ها و موسسات غیرتجاری تهران

آگهی تغییرات شرکت پایا سامان پارس سهامی خاص به شماره ثبت ۳۰۸۴۶۰ و شناسه ملی ۱۰۱۰۳۴۶۴۹۹۵

به استناد صورتجلسه هیئت‌مدیره مورخ ۱۳۹۹/۱۲/۰۴ تصمیمات ذیل اتخاذ شد: مهدی رجحانی به شماره ملی ۴۲۲۳۵۰۷۸۲۸ به نمایندگی از شرکت پیوند تجارت آتیه ایرانیان به شناسه ملی ۱۴۰۰۵۲۹۱۵۵۱ به سمت رئیس هیئت‌مدیره مجید شاهسواری به شماره ملی ۰۰۵۴۶۷۷۶۸۸ به نمایندگی از بنیاد مستضعفان انقلاب اسلامی به شناسه ملی ۱۰۱۰۰۱۷۱۹۲۰ به سمت نائب رئیس هیئت‌مدیره و مدیرعامل حسام وحیدی فرد به شماره ملی ۰۰۷۳۴۵۶۲۸۴ به نمایندگی از شرکت ره نگار خاورمیانه پارس به شناسه ملی ۱۰۳۲۰۸۲۳۶۰۹ به سمت عضو هیئت‌مدیره شهاب الدین دربندی به شماره ملی ۰۴۵۲۷۲۷۵۸۸ به نمایندگی از شرکت مادر تخصصی مالی و سرمایه‌گذاری سینا به شناسه ملی ۱۰۳۴۰۰۵۸۹۱۷ به سمت عضو هیئت‌مدیره فرزین رجبی دیورزم به شماره ملی ۱۵۵۲۰۶۵۵۳۷ به نمایندگی از شرکت انرژی گستر سینا به شناسه ملی ۱۰۱۰۱۳۴۵۰۲۲ به سمت عضو هیئت‌مدیره برای بقیه مدت تصدی هیئت‌مدیره انتخاب گردیدند کلیه اوراق و اسناد بهادار با امضای مشترک مدیرعامل و یکی از اعضاء هیئت مدیره همراه با مهر شرکت و اوراق عادی، مکاتبات اداری و مراسلات با امضای مدیرعامل و مهر شرکت معتبر می‌باشد

سازمان ثبت اسناد و املاک کشور
اداره ثبت شرکت‌ها و موسسات غیرتجاری تهران

آگهی تغییرات شرکت سهامی خاص شفابخشان خاتم به شناسه ملی ۱۰۱۰۳۳۷۸۵۴۵ و شماره ثبت ۳۸۱

به استناد صورتجلسه مجمع عمومی عادی سالیانه مورخ ۱۴۰۱/۰۲/۳۰ تصمیمات ذیل اتخاذ شد آقای ابوالفضل مهاجر به شماره ملی ۰۰۵۳۰۲۱۸۶۱ و آقای سیدبابک مجابی به شماره ملی ۰۰۶۹۵۷۵۴۶۰ به سمت عضو اصلی هیئت‌مدیره و خانم مهران شاه مرادی به شماره ملی ۰۵۳۳۰۸۹۳۰۱ و آقای ابوالحسن واحدی نوری به شماره ملی ۲۱۴۰۲۳۳۰۷۷ و آقای میر مجید مجابی به شماره ملی ۴۳۲۲۵۲۴۱۱۷ به سمت اعضای اصلی هیئت‌مدیره برای مدت دو سال انتخاب گردیدند. آقای یوسف جعفری شبستری به شماره ملی ۱۷۲۹۳۴۶۸۲۰ به سمت بازرس اصلی و آقای سید حسین میرزائی به شماره ملی ۰۴۳۹۸۷۲۰۱۴ به سمت بازرس علی‌البدل برای یک‌سال مالی انتخاب گردیدند. ترازنامه و حساب سود و زیان شرکت منتهی به سال ۱۴۰۰ به تصویب مجمع رسید.

اداره کل ثبت اسناد و املاک استان تهران
مرجع ثبت شرکت‌ها و موسسات غیرتجاری رودهن

شرایط و فرم اشتراک نشریات کیهان در تهران سال ۱۴۰۲

متقاضیان محترم می‌توانند با توجه به جدول زیر نسبت به انتخاب هر یک از نشریات مورد علاقه و واریز مبلغ اشتراک به **شماره کارت ۶۱۰۴۳۳۸۹۸۷۹۴۸۷۷۱** بانک ملت به نام چاپ و انتشارات کیهان و ارسال اصل فیش بانکی همراه با فرم تکمیل شده ذیل به **صندوق پستی ۱۱۳۶۵/۳۶۳۱** با پست سفارشی نسبت به برقراری اشتراک خود اقدام نمایند.

نوع نشریه	یکساله (ریال)	شش ماهه (ریال)	سه ماهه (ریال)
روزنامه کیهان	۳۶/۰۰۰/۰۰۰	۱۸/۰۰۰/۰۰۰	۹/۰۰۰/۰۰۰
روزنامه کیهان انگلیسی	۹۶/۰۰۰/۰۰۰	۴۸/۰۰۰/۰۰۰	۲۴/۰۰۰/۰۰۰
روزنامه کیهان عربی	۹۶/۰۰۰/۰۰۰	۴۸/۰۰۰/۰۰۰	۲۴/۰۰۰/۰۰۰
مجله کیهان ورزشی	۱۶/۶۴۰/۰۰۰	۸/۳۲۰/۰۰۰	۴/۱۶۰/۰۰۰
مجله زن روز	۱۶/۶۴۰/۰۰۰	۸/۳۲۰/۰۰۰	۴/۱۶۰/۰۰۰
مجله کیهان بچه‌ها	۸/۳۲۰/۰۰۰	۴/۱۶۰/۰۰۰	۲/۰۸۰/۰۰۰
مجله کیهان فرهنگی	۱/۲۸۰/۰۰۰	———	———

توجه:
۱- اشتراک عزیزانی که فرم درخواست آنها تا دهم هر ماه به امور مشترکین برسد از اول ماه بعد برقرار می‌شود.
۲- یک نسخه از کپی فیش بانکی و قبض سفارشی را تا پایان مدت اشتراک حتما نزد خود نگهداری نمائید.
۳- در صورت تغییر قیمت نشریات و یا هزینه پستی، معادل مبلغ پرداخت‌شده، نشریه مورد تقاضا ارسال می‌گردد.
۴- در صورت تمایل به اشتراک چند نشریه، برای هر کدام فیش بانکی جداگانه تهیه فرمائید.
۵- قبض پرداختی را می‌توانید به شماره **۰۹۱۲۷۹۳۲۵۶۸** با ذکر مشخصات در کانال تلگرام قرار داده به امور مشترکین اطلاع دهید.

فرم تقاضا

نام: ..... نام خانوادگی: ..... نوع نشریه: ..... تعداد نسخه: ..... مدت: ..... ماه
مبلغ پرداختی: ..... ریال شماره فیش بانکی: ..... تلفن: ..... تلفن همراه: .....
آدرس: .....
کد پستی: ..... پست الکترونیکی: .....

شماره اشتراک: .....

امور مشترکین
موسسه کیهان

تلفن: ۳۵۲۰۲۲۷۸-۰۲۱ نمابر: ۳۳۹۱۰۹۲۲-۰۲۱

کیهان بچه‌ها
مجله
علمی، ورزشی، داستان
سه شنبه ها
هردو هفته یکبار
ویژه کودکان و نوجوانان
منتشر می شود

جدول
شماره ۱۲۶۷۷
بدون نقطه کور

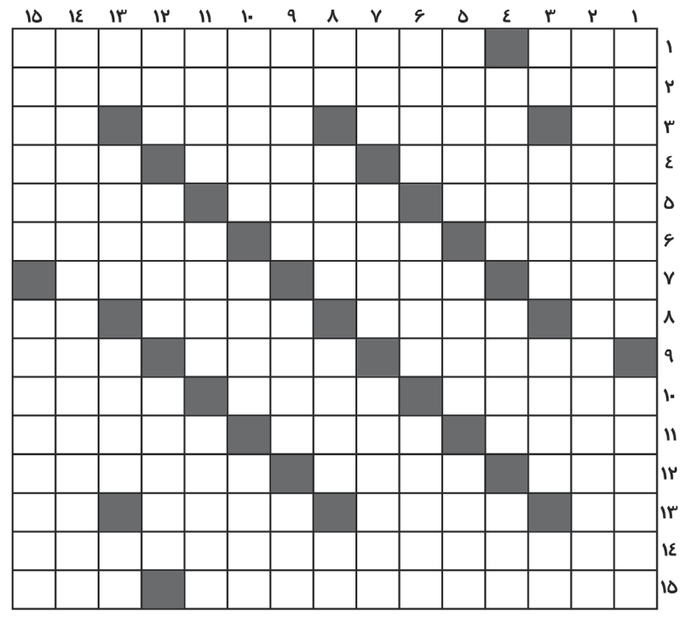

افقی:

۱- از علوم مخالف اختیار- باید تا دم مرگ در حبس بمانند ۲- حرام حلال‌شده در روابط سیاسی اعراب ۳- یار سوزن - املای دیگر برای لیفه شلوار- نوعی رنگ سبز- نفس ۴- برشته- مطلب آموزشی- داغ و سوزان ۵- داخلی- میانگین نمرات- سرد و خنک ۶- جمع دلیل- باید جواب آن را با خوبی داد- کنج و گوشه ۷- سود حرام- همسر- بر لطافت افزودن ۸- کلمه انتخاب- گاه بهتر از قرار است- جاری- مادر اعداد ۹- دستگاه- شهری در مازندران- تون قاطی شده ۱۰- نام الهی- اسیری که فروخته می‌شد- همسر اختیار کردن ۱۱- پوستین‌دوز- گوناگونی- نوعی ورزش کشتی ۱۲- عدد ده در سامانه متریک- بیان شدن- هافبک اسبق تیم ملی فوتبال ما ۱۳- طلا- قبل از رواج هکتار رایج بود- بانگ خطاب بی‌ادبانه- بوی ماندگی ۱۴- کتابی از برتراند راسل نوبل‌گرفته در سال ۱۹۵۰، ۱۵- شیوه کم‌اثر توسل به پند در روزگار ما- زندان مسعود سعد سلمان.

عمودی:
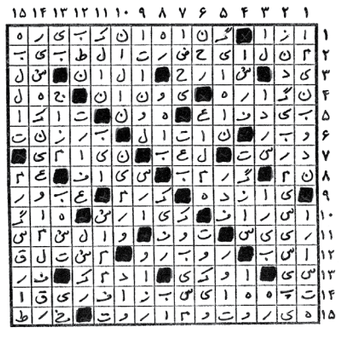
۱- حمایت و طرفداری- نام دوران استعمار زامبیا و زیمبابوه ۲- اینگونه مجازات باید بازدارنده و مایه عبرت دیگران باشد ۳- عریان- وصف کمر سالمند فرتوت- از حروف یونانی- هر جانور درنده ۴- هر سرانگشت دست- زور چیزی بر چیز دیگر- پالایشگاهی در بدن ۵- اضافی- طلایی- ابزار بنایی ۶- سلول مولد جنین- سفره غذا- تبرید غلط شده ۷- ظرف روغن- اجازه‌دهنده- فرزندان آدم ۸- یک روی یک - ظرف میوه- خارج از محدوده- بوییدن ۹- مراسمی پس از خواستگاری- مانع- برای اطاله کلام می‌آید ۱۰- قراول- راه بازگشت به سوی خدا- مخفی ۱۱- وسیله نوازندگی- پاک و صاف- مطلب خنده‌آور ۱۲- لوله دم و بازدم- ضد ظاهر- رواج دادن ۱۳- بانگ ندا- کتابی از زکریای رازی- ماده اولیه چرمسازی سنتی- بیخ و ریشه ۱۴- از آثار مشهور جیمز جویس ایرلندی ۱۵- غمگین و افسرده- از ماهیان ریزجثه دریای خزر.