کیهان

شنبه ۲۴ تیر ۱۴۰۲ □ ۲۶ ذی‌الحجه ۱۴۴۴ □ ۱۵ جولای ۲۰۲۳ □ شماره ۲۳۳۴۸

صفحه آخر

اذان ظهر: ۱۲/۱۰، اذان مغرب: ۱۹/۴۱، نیمه‌شب شرعی: ۲۳/۱۹، اذان صبح(فردا): ۳/۱۸، طلوع آفتاب(فردا): ۵/۰۰

دلایل فروپاشی اقتصاد یمن به روایت انصارالله

سخنگوی جنبش انصارالله یمن نسبت به تبعات اقتصادی ادامه محاصره این کشور از سوی ائتلاف آمریکایی هشدار داده و گفته سه عامل در این وضعیت دخیل هستند.

«محمد عبدالسلام» رئیس هیئت مذاکره‌کننده دولت نجات ملی یمن نسبت به تبعات اقتصادی ادامه محاصره این کشور از سوی ائتلاف آمریکایی هشدار داد و تاکید کرد که از زمان پایان رایزنی‌های کویت نسبت به اقداماتی که بر جنبه اقتصادی زندگی مردم یمن تاثیر می‌گذارد، هشدار دادیم. وی افزود که نیروهای متجاوز باید کلیه اقداماتی که مردم یمن را هدف قرار می‌دهد و بر نیازهای حیاتی زندگی آنها تاثیر می‌گذارد، متوقف کنند. رئیس هیئت مذاکره‌کننده دولت نجات ملی یمن تصریح کرد که فروپاشی اقتصادی در یمن نتیجه فساد گسترده، اتلاف درآمد و نتیجه طبیعی محاصره، تجاوز و اقدامات اقتصادی است که کشورهای متجاوز و مزدوران آنها باعث آن هستند. به گفته عبدالسلام، برای کاهش آلام و رنج مردم یمن باید درآمدهای نفت و گاز برای رسیدگی به مشکلات اقتصادی مردم و در درجه اول پرداخت حقوق اختصاص یابد.

دستگیری اعضای خانواده فتح‌الله گولن در خانه مخفی

نیروهای امنیتی ترکیه پنجشنبه، شب با انجام عملیات ویژه‌ای، اعضای خانواده «فتح‌الله گولن»، معارض دولت این کشور را در «خانه‌ای مخفی» واقع در منطقه «سنجاق تپه» اسلامبول دستگیر کردند.

پایگاه خبری «روسیا الیوم» به نقل از شبکه تلویزیونی «سی‌ان‌ان ترک» گزارش داده است که، برادرزاده فتح‌الله گولن به همراه همسر، پدر و مادرش در عملیاتی که توسط اطلاعات نظامی و پلیس اسلامبول در خانه‌ای متعلق به سازمان او در سنجاق تپه این شهر انجام شد، دستگیر شدند. طبق تصاویر منتشرشده در رسانه‌ها، طی این عملیات اسناد متعلق به سازمان فتح‌الله گولن، نرم‌افزارهای دیجیتال، ۱۴هزار دلار آمریکا، ۵۶۰ کرون استونی و دو پاسپورت جعلی کشف و ضبط شده است. به گزارش فارس محمد فتح‌الله گولن، سخنران، نویسنده و مدرس علوم اخلاقی و الهیات اهل ترکیه است؛ او که به حمایت از کودتای نافرجام ۲۰۱۶ در کشورش علیه «رجب طیب اردوغان» متهم است، هم‌اکنون در پنسیلوانیای آمریکا زندگی می‌کند.

سران اپوزیسیون رژیم صهیونیستی:

نتانیاهو و کابینه فاسدش اسرائیل را به سمت نابودی پیش می‌برند

سرویس خارجی-

ادامه اعتراضات، اعتصابات و زمزمه‌های نافرمانی مدنی در رژیم صهیونیستی نشان می‌دهد که اقدامات نتانیاهو شکاف سنتی میان تندروهای مذهبی و سکولارها را به یک گسل فعال خانمان‌برانداز در تل‌آویو تبدیل کرده و معترضان نیز هشدار داده‌اند که نتانیاهو و کابینه فاسد او اسرائیل را به سمت پرتگاه می‌کشانند.

با تداوم بحران داخلی و اعتراضات در رژیم اسرائیل، آخرین هشدارها زمینه را برای یک رویارویی بزرگ در تل‌آویو آماده کرده است. در حالی که تل‌آویو و به‌طور کلی جامعه صهیونیستی این روزها به‌شدت دوقطبی است، آشفتگی اجتماعی به همراه اعتصابات کارگری، ناآرامی‌ها و اختلافات در ارتش و اعتراضات توده‌ای، بخش بزرگی از اقتصاد، خدمات اجتماعی و زیرساخت‌های رژیم صهیونیستی را بی‌ثبات و بحرانی کرده است. ناآرامی‌ها باعث تعطیلی دانشگاه‌ها، توقف برخی فعالیت‌های شهرداری‌ها و حتی اختلال در کار پروازهای خروجی از فرودگاه بن‌گورین به‌عنوان فرودگاه اصلی رژیم صهیونیستی شده و تل‌آویو را تا مرز نابودی داخلی و هرج‌ومرج کشانده است. نتانیاهو به‌عنوان نخست‌وزیر افراطی رژیم صهیونیستی در حال حاضر در یک بن‌بست بین تعلیق طرح قضایی خود و یا اجرای آن قرار دارد. تعلیق طرح تغییر قوانین قضایی خشم متحدان سیاسی نتانیاهو و فروپاشی ائتلاف او را به همراه دارد، چون این طرح مهم‌ترین خواسته متحدان و وزرای تندرو کابینه نتانیاهو است. از طرف دیگر اجرای طرح تغییر قوانین قضایی، هرج‌ومرج و احتمالا فروپاشی کل تل‌آویو را به همراه خواهد داشت. بنابراین نتانیاهو ناگزیر است میان فروپاشی کابینه خود و یا فروپاشی تل‌آویو دست به انتخاب بزند، اما بعید است که نتانیاهو حاضر به پذیرش فروپاشی کابینه‌اش باشد، چون فروپاشی کابینه نتانیاهو به معنای گشوده شدن پرونده‌های دادگاهی او درباره اتهامات پرداخت رشوه خواهد شد. یکی از اهداف نتانیاهو از تغییر قوانین قضایی این است که پرونده‌های فساد خود را مختومه کند، لذا اگر این طرح متوقف شود، حبس و زندان در انتظار نخست‌وزیر رژیم صهیونیستی خواهد بود.

«پیتر لرنر»، سخنگوی هیستادروت به‌عنوان بزرگ‌ترین اتحادیه کارگری رژیم صهیونیستی که نماینده ۸۰۰ هزار کارگر یا حدود یک‌چهارم نیروی کار رژیم صهیونیستی را برعهده دارد، گفته است: «گزینه اعتصاب عمومی روی میز است.» اما بسیاری از کارشناسان گفته‌اند اعتصاب عمومی احتمال درگیری‌های داخلی و حتی جنگ داخلی را نیز به همراه خواهد داشت، چون بسیاری از صهیونیست‌ها مسلح هستند و به سلاح دسترسی دارند و اعتصاب عمومی می‌تواند به درگیری مسلحانه در کف خیابان‌ها میان موافقان و مخالفان نتانیاهو منجر شود.

هیئت‌رئیسه سازمان‌های تجاری رژیم اسرائیل هنوز تعطیلی کسب‌وکارها را اعلام نکرده است، اما از چند روز گذشته صاحبان کسب‌وکارها به‌صورت خودجوش و انفرادی اقدام به تعطیلی کسب‌وکارهای خود کرده‌اند. همچنین سران اپوزیسیون و سازمان‌دهندگان تظاهرات علیه لایحه جنجالی «تغییرات قضایی» نتانیاهو با صدور فراخوانی برای تظاهرات گسترده طی دوشنبه هفته آینده، هشدار دادند که این رژیم در حال حرکت به سمت پرتگاه است. آنها همچنین از رئیس اتحادیه‌های کارگری (هیستادروت) و رؤسای شرکت‌های فعال در تمام بخش‌های اقتصادی رژیم صهیونیستی خواستند که در راستای ملحق شدن به فعالیت‌های اعتراضی علیه لایحه تغییرات قضایی کابینه «بنیامین نتانیاهو» نخست‌وزیر رژیم اشغالگر اعتصاب کنند. سران اپوزیسیون رژیم صهیونیستی در بیانیه خود تاکید کرده‌اند که نتانیاهو و کابینه فاسد او اسرائیل را به سمت پرتگاه می‌کشانند.

زخم کهنه دهان باز کرده

هشدارها، اعتراضات، اعتصابات و زمزمه‌های نافرمانی مدنی در رژیم صهیونیستی نشان می‌دهد که چگونه اقدامات نتانیاهو یک زخم کهنه را تازه کرده و یک شکاف طولانی‌مدت و تاریخی در جامعه صهیونیستی را به یک گسل فعال تبدیل نموده است. گسلی که فعالیتش آنچنان زلزله‌ای به پا کرده که بسیاری در تل‌آویو بیم فروپاشی جامعه صهیونیستی را دارند. این گسل میان صهیونیست‌ها مذهبی تندرو در مقابل سکولارها جریان دارد و تندروها جامعه صهیونیستی را یک جامعه غرق در فساد می‌دانند که تصمیم به دگرگونی و تغییر قوانین فعلی آن دارند.

روز پنج‌شنبه نیز «بنی گانتس» که خودش تا دو سال پیش وزیر جنگ نتانیاهو بود، هشدار داد که نخست‌وزیر با بحرانی کردن اختلافات داخلی و تنش در روابط با آمریکا، در حال بازی با آتش و نابودی «اسرائیل» است. گانتس در سخنان خود اذعان کرد که تهدیدات امنیتی علیه ما بسیار زیاد شده و در تمام مرزهای دور و نزدیک قابل مشاهده است، وضعیت در مرزهای شمالی بسیار حساس است و ایران قدرت خود را توسعه بخشیده است.

به گفته وزیر جنگ سابق رژیم صهیونیستی همزمان با تشدید بحران‌های داخلی و خارجی، نتانیاهو تصمیم به نابودی اسرائیل دارد و به‌جای گفت‌وگو با معترضان، به آنها توهین می‌کند. این سخنان گانتس پس از آن انجام شد که طی یک هفته گذشته درگیری‌های شدیدی میان تظاهرات‌کنندگان صهیونیست علیه تغییرات در دستگاه قضایی و پلیس رخ داد. در اعتراضات هفته گذشته حداقل ۸۵ نفر از معترضان بازداشت شدند و تصاویر زیادی از معترضان با صورت‌های خون‌آلود در رسانه‌ها منتشر شد، اگرچه معترضان اعلام کرده‌اند که همچنان برای اعتراض علیه نتانیاهو به خیابان‌ها خواهند آمد.

گسترش اعتصابات

از سوی دیگر براساس گزارش تایمز اسرائیل، بیش از ۱۷۰۰ نفر از اعضای فعلی و سابق نیروهای ذخیره نیروی هوایی رژیم اسرائیل روز پنج‌شنبه بیانیه‌ای را در حمایت از خلبانان، ناوبران و سایر خدمه هوایی معترض امضا کردند. نظامیان نیروی هوایی در اعتراض خود گفته بودند که در صورت اجرای طرح نتانیاهو برای تغییر قوانین قضایی، از کار خود کناره‌گیری خواهند کرد. اگر این تعداد از خلبانان تصمیم به کناره‌گیری از خدمت نظامی بگیرند، توانایی نیروی هوایی رژیم صهیونیستی به‌شدت کاهش خواهد یافت و این کاهش توانایی، ارتش رژیم صهیونیستی را با ضعف اساسی روبه‌رو خواهد کرد. همچنین بزرگ‌ترین اتحادیه پزشکان رژیم اسرائیل نیز قرار است فعالیت پزشکی خود را به‌صورت اعتراضی کاهش دهد. در ویدیوی فاش‌شده از یک جلسه داخلی اتحادیه پزشکان که روز پنج‌شنبه از شبکه ۱۲ اسرائیل پخش شد، «صهیون هاگی»، رئیس انجمن پزشکی می‌گوید پزشکان در بحران فعلی حاضر به کار نیستند. طی دو روز گذشته نیز، معترضان در مناطق مختلفی از جمله در خارج از اقامتگاه رئیس رژیم صهیونیستی، در کنار ساختمان وزارت جنگ در تل‌آویو و در مجاورت ساختمان سفارت آمریکا دست به تجمع اعتراضی زدند و برای ساعاتی مسیرهای خیابان‌ها را مسدود کردند. معترضان برای ادامه اعتراضات خود بسیار مصمم به نظر می‌رسند و آن‌گونه که نشانی گزارش داده است، «ایلان سامیش»، معترض و مخالف دولت نتانیاهو گفته است که ما بسیار مصمم هستیم و این اعتراضات برای ما مانند یک جنگ است.

سیل در هند ۱۸۵ صهیونیست را بُرد

سیل‌های تابستانی در هند اگرچه یک حادثه معمولی به‌شمار می‌روند، اما سیل اخیر در شمال دهلی‌نو به طرز عجیبی با ناپدید شدن ۱۸۵ گردشگر صهیونیست همراه شده است.

آمارهای متفاوتی از قطع ارتباط و مفقود شدن صهیونیست‌ها در سیل هند اعلام شده و وزارت خارجه رژیم صهیونیستی از قطع ارتباط خود با ۲۰۰ صهیونیست که در بخش‌هایی از شمال هند بودند، خبر داده است. منابع دیگری این تعداد را کمتر و در حد ۱۸۵ نفر اعلام کرده‌اند و «تایمز اسرائیل» نیز مدعی‌شده از سرنوشت ۳۸ گردشگر صهیونیست بی‌خبر است. «تایمز اسرائیل» همچنین مدعی‌شده که افراد مفقودشده گردشگر بوده‌اند.

پیش از این، کنسولگری رژیم اسرائیل در دهلی‌نو با اشاره به آسیب دیدن خطوط ارتباطی به‌دلیل بدی آب و هوا اعلام کرده بود که در حال حاضر ۱۲۰ صهیونیست در شمال هند سرگردان هستند و سفارت این رژیم در دهلی‌نو در تلاش است تا با همکاری دیگر مقامات صهیونیست و محلی با آنها ارتباط برقرار کند.

همچنین شبکه تلویزیونی ۱۲ رژیم اسرائیل گزارش داده است در حالی که تعداد قربانیان سیل و رانش زمین در شمال هند به ۴۴ نفر افزایش یافته، پس از چند روز از بارندگی‌های شدید باران‌های موسمی در شمال این کشور، دسترسی به حداقل ۱۲۰ «اسرائیلی» در هند امکان‌پذیر نیست.

کمتر از دو ماه پیش نیز یک قایق تفریحی در دریاچه‌ای در ایتالیا دچار حادثه شد و در حالی که خبرهای اولیه حاکی از آن بود که برخی گردشگران صهیونیست در این قایق غرق شده‌اند، اما کمی بعد یک روزنامه قطری چاپ لندن در مطلبی، صهیونیست‌های حاضر در قایق تفریحی ایتالیا را جاسوسان و عوامل سابق و کنونی موساد در شمال ایتالیا و حادثه غرق شدن آنها را «مشکوک» اعلام کرد. این خبر سپس توسط منابع صهیونیستی نیز تایید شد و یک روزنامه عبری‌زبان اعلام کرد یک از فردی که در فاجعه قایق در ایتالیا کشته شد یک نابغه در جامعه امنیتی بود و هویت و تصویر وی به‌دلیل سابقه امنیتی منتشر نخواهد شد. همچنین شبکه تلویزیونی صهیونیستی «آی۲۴ نیوز» نیز اعلام کرد ۲۱ نفر که بیشتر آنها مقامات کنونی و سابق امنیتی اسرائیل و ایتالیا بودند در مراسم جشن تولد یک مأمور موساد که در یک قایق تفریحی برگزار شده بود، دچار حادثه شدند و این حادثه بسیار مشکوک است. حادثه ناپدید شدن گردشگران صهیونیستی در سیلاب شمال هند نیز بسیار مشکوک و ظن‌برانگیز به نظر می‌رسد.

سید حسن نصرالله:

لازم بدانیم، چادر که هیچ برج و فرودگاه هم می‌سازیم

همزمان با اظهارات دبیر کل حزب‌الله در خصوص برخورد قاطعانه با تلاش‌های رژیم صهیونیستی برای تجاوز به مرزهای جنوبی کشور لبنان، رسانه‌های صهیونیستی از نگرانی سران این رژیم درخصوص توان نظامی لبنان گفتند.

«سیدحسن نصرالله» دبیرکل جنبش حزب‌الله لبنان، شامگاه روز چهارشنبه، در سخنرانی به مناسبت سالگرد پیروزی لبنان در جنگ ۳۳روزه با دشمن صهیونیستی، در ابتدای بر تغییر فرآیندهای حاکم بر منطقه پس از شکست رژیم صهیونیستی در جنوب لبنان اشاره کرد و سپس به موضوعات جاری مهم در غرب آسیا پرداخت. دبیرکل حزب‌الله در ابتدا درخصوص جنگ ۳۳روزه اظهار داشت: «جنگ ژوئیه ۲۰۰۶ یک رویداد مهم، بزرگ، بسیار بااهمیت و سرنوشت‌ساز در تاریخ لبنان و منطقه بود. همین کافی است که تنها به طرح بزرگ و خطرناک آمریکا که این جنگ یکی از ابزارهای اصلی اجرای آن بود اشاره کنیم یعنی همان خاورمیانه جدید. خاورمیانه جدید اگر محقق می‌شد، کشورهای منطقه اسرائیل را به رسمیت می‌شناختند، فلسطین و جولان از بین می‌رفت، لبنان تحت اشغال اسرائیل درمی‌آمد و اسرائیل به‌عنوان ابرقدرت در منطقه و در سایه هژمونی مطلق آمریکا تثبیت می‌شد. این طرح در لبنان شکست خورد و مقاومت در فلسطین، مقاومت در عراق، پایداری در سوریه و ایران کار آن را یکسره کرد».

دبیرکل حزب‌الله بیان کرد: «ما در سال ۲۰۰۶ گفتیم که این پیروزی برای تمام مردم لبنان، کشور لبنان، برای تمام گروه‌های مقاومت است. ما هیچ دستاوردی را نه برای خود و نه برای حزب‌مان و حتی نه برای طایفه‌مان مصادره نمی‌کنیم. ما همیشه می‌گوییم که به‌دنبال تشکر کردن، پاداش، تعریف دیگران نیستیم. و در مقابل نیز بر کسی منت نمی‌گذاریم و به لبنانی‌ها نمی‌گوییم که ما از شما دفاع کردیم و شما را آزاد کردیم. ما همواره می‌گفتیم که به وظایف‌مان عمل کردیم. اینها را می‌گویم چون گاهی وقت‌ها برخی از مردم ممکن است در مشکلات و سختی‌ها به این ادبیات روی بیاورند که این مناسب نیست و با تعهدات اخلاقی ما منافات دارد». سیدحسن نصرالله در ادامه به تحولات اخیر در کرانه باختری و حمله همه‌جانبه و وحشیانه رژیم صهیونیستی به شهر جنین اشاره و تاکید کرد: «نشانه شکست تجاوز اخیر دشمن به شهر جنین که تحت محاصره قرار گرفت، تداوم عملیات مقاومت فلسطین همزمان با این تجاوز و بعد از آن بود. مقاومت ادامه یافت که این خود یعنی هدف موردنظر شکست خورده است. منطقه «الفجر» خاک لبنان است.» سیدحسن نصرالله در ادامه به موضوع اختلافات حقوقی بر سر مرزهای جنوبی لبنان پرداخت و اشاره کرد: «رویداد امروز در مرزها همچنان در حال بررسی است و مطابق با نتیجه تحقیقات اقدام خواهد شد. کارشکنی‌های اسرائیل از سال ۲۰۰۶ تا امروز، هزاران مورد بوده اما کسی در جهان کاری نکرده است. بخش شمالی منطقه الفجر طبق اعلام سازمان ملل خاک لبنان است و اسرائیل در آن‌جا سیم‌خاردار کشیده است. آنها سیم‌خاردارشان را کامل کردند و سپس دیوارکشی کردند و موانع را برداشتند و گردشگر به آن‌جا آوردند. سازمان ملل حتی قبل از مسئله چادرها ساکت بود، بنابراین کسی که می‌گوید اشغال کامل الفجر به علت چادرها بود، از روی ناآگاهی این را می‌گوید. ارزش چادرها به این بود که وضعیت مرزی را دوباره در کانون توجه قرار دادند. جامعه بین‌الملل درباره تجاوزات مرزی اسرائیل ساکت بود و کاری نکرد، اما بعد از برپایی چادر مقاومت، سریع دست به کار شد». دبیرکل حزب‌الله در ادامه به ضرورت و قطعیت مقابله با تجاوز رژیم صهیونیستی در جنوب لبنان پرداخت و گفت: «نمی‌توان درباره آنچه در منطقه الفجر روی داده، سکوت کرد. آنجا خاک لبنان است و باید بدون هیچ‌گونه قید و شرطی به لبنان بازگردد. بایست با تلاش کشور و مقاومت برای آزادسازی آنجا تلاش شود. با حمایت مردم و همکاری کشور و مقاومت می‌توان خاک اشغالی را بازگرداند و این مسئله دیر یا زود باید روی دهد. خاک لبنان به اسرائیل داده نخواهد شد. حرف و حدیث‌ها درباره اینکه حزب‌الله به‌دنبال لغو توافق طائف است، دروغ است».

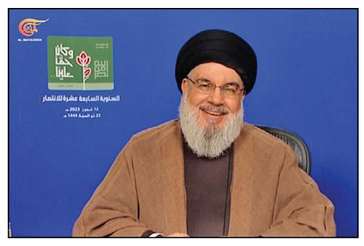

سیدحسن نصرالله در بخش پایانی اظهاراتش، به فشارهای برای خلع سلاح حزب‌الله پاسخ داد و تاکید کرد که مقاومت اجازه نخواهد داد سلاحش گرفته شود. دبیرکل حزب‌الله تاکید کرد: «چراکه این سلاح برای محافظت از لبنان و هدف قرار دادن آن، خدمت بزرگی به اسرائیل خواهد بود. ما برای سلاح‌مان خواستار قانون مدون نیستیم و این به نفع لبنان و در جهت منافع ملی نیست. مصلحت لبنان این است که مقاومت حاشیه عمل خود را داشته باشد». سیدحسن نصرالله همچنین به بحران انتخاب رئیس‌جمهوری در لبنان اشاره کرد و این را هم گفت که حل مسئله ریاست‌جمهوری در لبنان هیچ راهی جز گفت‌وگو بین احزاب لبنانی ندارد.

ترس صهیونیست‌ها

روزنامه البناء، چاپ لبنان همزمان با اظهارات نصرالله از ترس صهیونیست‌ها نوشت و گفت که تجزیه و تحلیل پیام دبیرکل حزب‌الله لبنان، موضوع اصلی همه شبکه‌های تلویزیونی رژیم صهیونیستی شده است. این روزنامه نوشت در اغلب این تحلیل‌ها صهیونیست‌ها دچار نگرانی درخصوص آمادگی نظامی لبنان شده‌اند و تاکید کردند که نصرالله با تمرکز و تبلیغ آمادگی حزب‌الله، قصد دارد تا توقعات مرزی لبنان را در محافل سیاسی و رسمی به کرسی بنشاند و صهیونیست‌ها را مجبور به عقب‌نشینی کند. صهیونیست‌ها در تحلیل‌هایشان می‌گویند که نصرالله پیش از این و در مورد ترسیم مرزهای دریایی هم، همین تاکتیک را به کار برد. ضمن اینکه وضعیت در مورد مرزهای زمینی بسیار واضح‌تر از مرزهای آبی است و نیازی به ترسیم ندارد.

گره جنگ اوکراین کورتر شد

ناتو بمب‌های خوشه‌ای را وارد جنگ اوکراین کرد/ روسیه: پاسخ متقابل می‌دهیم

سرویس خارجی-

با تأیید رسمی تحویل بمب‌های خوشه‌ای از سوی آمریکا به کیف، صفحه تازه‌ای در جنگ اوکراین باز شد. مقامات روسیه از پوتین گرفته تا وزیر دفاع همگی اعلام کرده‌اند که با این اقدام مقابله به مثل خواهند کرد.

آمریکا یک بار دیگر نشان داد می‌خواهد بر آتش جنگ اوکراین بدمد. این را می‌توان از انتشار اخبار و گزارش‌های این روزهای رسانه‌های غربی فهمید. تصمیم آمریکا، فرانسه و انگلیس برای ارسال بمب‌های خوشه‌ای و موشک‌های دوربرد به اوکراین کاملاً نشان می‌دهد که بازیگران اصلی جنگ اوکراین در جناح غربی به دنبال شعله‌ور کردن هر چه بیشتر این جنگ هستند. همزمان بایدن به پنتاگون دستور داده است که تا ۳۰۰۰ نیروی ذخیره آمریکا را به اروپا و نزدیکی مرزهای اوکراین اعزام کنند. بر اساس گزارش «سی‌ان‌ان» آمریکا بیش از ۱۰۰ هزار نیرو در اروپا دارد که با حمله روسیه به اوکراین در فوریه ۲۰۲۲ (اسفند ۱۴۰۰) افزایش یافته است. از آن سو روز پنج‌شنبه مقامات آمریکایی و اوکراینی به صراحت اعلام کردند که کیف بمب‌های خوشه‌ای موسوم به بمب‌های قاتل را تحویل گرفته است. تحلیلگران مسائل جنگ اوکراین می‌گویند یکی از دلایلی که آمریکا تصمیم گرفته است با ارسال این بمب‌ها به اوکراین موافقت کند این است که شرایط در میدان جنگ به هیچ عنوان به نفع ناتو و اوکراین نیست. ضد حملات اخیر اوکراین علیه مواضع روسیه هیچ‌گونه دستاوردی به همراه نداشته و ارتش اوکراین تعداد زیادی از تانک‌ها و خودروهای زرهی که غرب در اختیار این کشور قرار داده بود را از دست داده است. همین‌طور تعداد زیادی نیرو. آن‌طور که وزارت دفاع روسیه گزارش داده بیش از ۲۶ هزار نظامی اوکراینی در همین ضدحملات کشته شده‌اند.

مقر فرماندهی وزارت دفاع آمریکا روز پنج‌شنبه تایید کرد که واشنگتن بمب خوشه‌ای به اوکراین ارسال کرده است. به گزارش ایسنا و به نقل از اسپوتنیک، پنتاگون در ادامه اعلام کرد که اوکراین نه‌تنها از سوی آمریکا که از سوی دیگر کشورها نیز بمب خوشه‌ای دریافت کرده است. وزیر دفاع آمریکا در توجیه ارسال این بمب‌ها گفته است شخصاً با بمب‌های خوشه‌ای کار کرده و از خطرات آنها آگاهی دارد! «لوید آستین»، در گفت‌وگو با شبکه خبری «سی‌ان‌ان» در پاسخ به این پرسش که آیا با نحوه عملکرد مهمات خوشه‌ای آشناست، گفت: «بله، هستم. می‌دانم که این مهمات چطور کار می‌کنند. در واقع شخصاً در میدان نبرد از آنها استفاده کرده‌ام.» به گزارش فارس، یک ژنرال اوکراینی نیز روز پنج‌شنبه در گفت‌وگو با شبکه آمریکایی «سی‌ان‌ان» گفت کیف مهمات خوشه‌ای را از واشنگتن دریافت کرده است. به گفته ژنرال «اولکساندر تارناوسکی» فرمانده عملیات نیروهای مشترک «تاوریا»، «دشمن هم می‌فهمد که با دریافت این مهمات، ما برتری خواهیم داشت. دشمن آن بخش از اراضی که امکان استفاده از این (مهمات) در آن وجود دارد را رها خواهد کرد.» «تارناوسکی» ضمن بیان اینکه این تسلیحات بسیار قدرتمند است، گفت: «مقامات ارشد اوکراین درباره مناطقی که این مهمات را می‌توان در آنها استفاده کرد، تصمیم‌گیری خواهند کرد.»

هشدار پوتین

طی روزهای گذشته با علنی شدن تصمیم بایدن برای ارسال بمب‌های خوشه‌ای به اوکراین مقامات ارشد روسیه به صراحت هشدار دادند که با این مسئله مقابله به مثل خواهند کرد. «سرگئی شویگو» وزیر دفاع روسیه هشدار داد اگر آمریکا بمب‌های خوشه‌ای را در اختیار اوکراین قرار دهد، این کشور مجبور به استفاده از ابزارهای مشابه خواهد شد. در تازه‌ترین این اظهارات رئیس‌جمهوری روسیه نیز در سخنانی هشدار داد که غرب با ارسال تسلیحات به اوکراین تنها آتش درگیری‌ها را شعله‌ورتر می‌کند. به گزارش ایسنا، به نقل از راشا تودی، «ولادیمیر پوتین»، رئیس‌جمهوری روسیه، روز پنج‌شنبه تاکید کرد ارسال تسلیحات جدید به اوکراین تنها شرایط را برای کیف وخیم‌تر خواهد کرد و باعث تشدید درگیری‌ها خواهد شد. پوتین در ادامه گفت که تاثیر جنگی موشک‌های دوربرد بسیار ناچیز است. وی در بخش دیگری از صحبت‌هایش این را نیز گفت که «عضویت اوکراین در ناتو باعث ایجاد تهدیدات امنیتی خواهد شد و امنیت اوکراین را بیشتر نخواهد کرد.» «دیمیتری پسکوف» سخنگوی کاخ کرملین نیز بار دیگر درباره هرگونه ارائه بمب و مهمات خوشه‌ای به اوکراین توسط غرب و استفاده آنها در میدان جنگ، شدیداً هشدار داد. پسکوف طی نشست خبری در کرملین هشدار داد: «اگر اوکراین از بمب‌های خوشه‌ای استفاده کند، اقدامات متقابل انجام خواهیم داد.» به نوشته خبرگزاری «اسپوتنیک»، وی درباره نتایج نشست سران سازمان پیمان آتلانتیک شمالی (ناتو) در لیتوانی نیز گفت: «ضمانت‌های امنیتی غرب برای اوکراین، تجاوز به امنیت روسیه بوده و اروپا را به مکان خطرناک‌تری تبدیل می‌کند.»

باج ۱۱ میلیارد دلاری بایدن به اردوغان

خبر دیگر اینکه «سیمور هرش»، روزنامه‌نگار تحقیقی سرشناس آمریکایی در نوشته‌ای به نقل از یک منبع ناشناس مدعی شد که «جو بایدن، رئیس‌جمهوری آمریکا به ترکیه وعده داد که ۱۱ تا ۱۳ میلیارد دلار اعتباری که ترکیه از صندوق بین‌المللی می‌خواهد، تحویل داده شود.» به گزارش ایسنا هرش گفت که این اقدام واشنگتن نوعی باج دادن به ترکیه بود تا آنکارا با عضویت سوئد در ناتو موافقت کند. سیمور هرش به نقل از منبع آگاه و ناشناس خود نوشت: اردوغان به این بودجه نیاز داشت و بایدن هم یک پیروزی می‌خواست. ترکیه پیش‌تر با پیوستن سوئد به ناتو مخالف بود؛ زیرا آنکارا مدعی بود که استکهلم به شبه‌نظامیانی از حزب کارگران کردستان (پ‌ک‌ک) پناه داده است. اما در آستانه اجلاس اخیر سران ناتو در لیتوانی، اعلام شد که آنکارا با عضویت سوئد در ناتو موافقت کرده است.

ماکرون در روز ملی فرانسه از سوی مردم «هو» شد

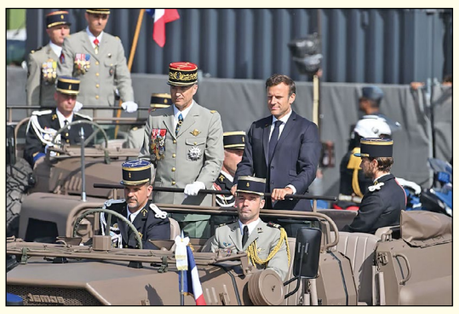

ماکرون رئیس‌جمهور نامحبوب فرانسوی‌ها که به دنبال اعتراضات و آشوب‌های اخیر محبوبیتش به شدت سقوط کرده است در جریان رژه روز استقلال فرانسه بار دیگر از سوی مردم کشورش «هو» و تحقیر شد.

«هو» شدن ماکرون در جریان حضور وی در جشن یا کنسرت موسیقی یا مراسم‌های ملی فرانسه تقریباً به یک امر عادی تبدیل شده است و مردم فرانسه هر مراسمی را به صحنه اعتراض علیه ماکرون و سیاست‌هایش تبدیل می‌کنند. سیاست‌های نژادپرستانه و دیکتاتوری وی در پیشبرد برنامه‌های خود علی‌رغم مخالفت اکثریت مردم فرانسه باعث شده است که محبوبیت وی به کمتر از ۳۰ درصد سقوط کند. بر اساس گزارش‌ها و فیلم‌های منتشر شده از رژه روز ملی فرانسه که دیروز در پاریس برگزار شد هنگام عبور خودروی حامل وی از مقابل جمعیت در پاریس بار دیگر مردم فرانسه وی را هو کردند تا به رئیس‌جمهور فرانسه یادآوری کنند که مردم وی را قبول ندارند. ماکرون براساس گزارش رسانه‌های این کشور حتی سخنرانی خود را نیز در جشن دیروز لغو کرده بود تا از سوی مردم هو نشود اما معترضان به نوع دیگری از خجالتش درآمدند و همگام عبور خودروی حامل وی، رئیس‌جمهور فرانسه را هو کردند.

گزارش رسانه‌های فرانسوی مثل لوفیگارو حاکی است گستردگی ناآرامی‌ها در خاک فرانسه در اعتراض به کشته شدن یک نوجوان ۱۷ ساله به دست پلیس این کشور، دولت ماکرون را بر آن داشت که برای برقراری نظم در جشن‌های روز ملی این کشور موسوم به جشن «باستیل» یا همان ۱۴ ژوئیه، ۱۳۰ هزار نیروی پلیس و ژاندارم، خودروهای زرهی و آب‌پاش، بالگرد و پهپاد را در زمین و آسمان مستقر کند. روز باستیل که برای گرامیداشت حمله انقلابیون فرانسه به زندان باستیل در سال ۱۷۸۹ جشن گرفته می‌شود، یکی از تاریخ‌های مهم در انقلاب فرانسه به شمار می‌رود.

به گزارش ایرنا به نقل از تارنمای روزنامه «لو فیگارو»، از طرف دیگر کاخ الیزه با انتشار بیانیه‌ای اعلام کرد که امانوئل ماکرون در جشن روز ملی (۱۴ ژوئیه) سخنرانی نخواهد داشت؛ موضوعی که برخی تحلیلگران آن را بی‌دلیل با ناآرامی‌های اخیر این کشور و یا جلوگیری از تکرار رویدادی مشابه «هو شدن» ماکرون در جشن ۲۰۱۹ نمی‌دانند. این روزنامه پرشمارگان در ادامه گزارش خود یادآوری می‌کند: حوادثی که سال گذشته میلادی در حاشیه جشن ۱۴ ژوئیه رخ داد به دستگیری ۸۰۷ نفر، آتش گرفتن ۷۴۹ خودرو و زخمی شدن ۵۰۰ پلیس منجر شده بود.

لو فیگارو در این گزارش با یادآوری راهبرد دولت ماکرون در بسیج شبانه ۴۵ هزار نیروی پلیس و ژاندارم در ناآرامی‌های اخیر (که ۱۰ هزار نفر از آنها در منطقه پاریس مستقر بودند) افزود: امسال در جشن‌های مرتبط با روز ملی فرانسه ۳۴ هزار آتش‌نشان در روز جشن و ۴۰ هزار نفر در ساعات شبانه در آمادباش برای انجام ماموریت خواهند بود. پیشتر نیز «الیزابت بورن» نخست‌وزیر فرانسه از ممنوعیت فروش، حمل و استفاده از وسایل آتش‌بازی توسط شهروندان فرانسوی در جشن‌های روز باستیل خبر داده بود و اخبار و گزارش‌هایی نیز مبنی بر نظارت و اعمال محدودیت گمرک فرانسه برای انتقال وسایل آتش‌بازی به خاک این کشور مخابره شده است.

بودجه دفاعی ۴۱۳ میلیارد یورویی

خبر دیگر از فرانسه این که پارلمان این کشور روز پنجشنبه با لایحه بودجه دفاعی ۴۱۳ میلیارد یورویی (۴۵۰ میلیارد دلار) که یک رکورد در هزینه‌های نظامی به شمار می‌آید، موافقت کرد. به گزارش ایرنا به نقل از آسوشیتدپرس، این بودجه برای دوره ۲۰۲۴ تا ۲۰۳۰ در نظر گرفته شده و یک سوم بیشتر از بودجه ۲۹۵ میلیارد یورویی است که از سال ۲۰۱۹ تا ۲۰۲۵ در نظر گرفته شده بود. لایحه جدید بودجه دفاعی در مجمع ملی (مجلس سفلای پارلمان) با ۲۴۴ رای موافق در مقابل ۳۷ رای مخالف به تصویب رسید. سنا یا مجلس علیای پارلمان فرانسه نیز پنجشنبه این لایحه را با ۳۱۳ رای موافق در مقابل ۱۷ رای مخالف تصویب کرد.

به نوشته آسوشیتدپرس، بودجه جدید شاهد بزرگ‌ترین افزایش در نیم قرن گذشته است و بخش زیادی از آن صرف نوسازی زرادخانه هسته‌ای، تقویت بخش جاسوسی و توسعه بیشتر تسلیحات کنترل از راه دور خواهد شد.

در اعتراض به دستمزد و حقوق غیرمنصفانه

۱۶۰ هزار هنرپیشه آمریکایی دست از کار می‌کشند

در تازه‌ترین خبرهای مربوط به تبعات بحران اقتصادی در آمریکا، خبر می‌رسد، بالغ بر ۱۵۰ هزار هنرمند و بازیگر آمریکایی دست به اعتصاب زده‌اند و تولید همه فیلم‌ها سینمایی و تلویزیونی و حتی تبلیغات برای آنها به حالت تعلیق درآمده است.

وضعیت نابسامان اقتصادی در آمریکا، یعنی رکود توأم با تورم درست همان چیزی که بار قبلی در سال ۲۰۰۸ در این کشور رخ داد، همه را ناراضی کرده و شرایطی که هر روز ابعاد جدیدی به خود می‌گیرد و رو به وخامت است حالا قشر هنری آمریک