کیهان

دوشنبه ۸ خرداد ۱۴۰۲ □ ۹ ذی‌القعده ۱۴۴۴ □ ۲۹ مه ۲۰۲۳ □ شماره ۲۳۳۱۲

صفحه آخر

اذان ظهر: ۱۲/۰۲، اذان مغرب: ۱۹/۳۳، نیمه‌شب شرعی: ۲۳/۱۰، اذان صبح(فردا): ۳/۰۸، طلوع آفتاب(فردا): ۴/۵۱

بی‌اعتنایی پکن به تماس‌های تلفنی پنتاگون

یکی از مقامات وزارت دفاع آمریکا می‌گوید، تلاش‌های پنتاگون در ماه‌های اخیر بـــرای برقراری تماس با ارتش چین ناکام مانده و این کشـــور توجهی به درخواست‌های آمریکا نمی‌کند.

رویارویی واشـــنگتن با پکن هر روز بیشتر می‌شود؛ یکی از میدان‌هـــای مقابله این دو جزیره تایوان اســـت که حتی ممکن اســـت به یک نبرد نظامی منجر شود. در این وضعیت، به گزارش ایسنا، «الی راتنر»، دستیار وزیر دفاع آمریکا در امور امنیتی حوزه هند-پاسیفیک، در نشستی در واشنگتن گفت: «لوید آستین، وزیر دفاع آمریکا، به اهمیت خطوط باز ارتباط با جمهوری خلق چین باور دارد و ما به دنبال ایجاد این خطوط باز بوده‌ایم. متاسفانه ما مشکلات زیادی در ایجاد تماس تلفنی، برگزاری جلسات و مذاکرات با چین داشته‌ایم.» وی افزود: «رئیس ستاد مشترک ارتش آمریکا به همراه فرمانده نیروهایی آمریکایی در مقر هند- اقیانوســـیه و دیگر مقامات برای درخواست گفت‌وگو با پکن تماس گرفته‌اند اما این درخواست‌ها یا رد شده یا پاسخ داده نشده‌اند.»

اظهارات ژنرال صهیونیست درباره وحشت بی‌سابقه ارتش اسرائیل از سید حسن نصرالله

ژنرال ذخیره ارتش رژیم صهیونیستی اعتراف کرد که در ارتش این رژیم، هراس زیادی از اقدامات دبیرکل حزب‌الله لبنان مشاهده می‌شود که تاکنون شبیه آن را ندیده است.

«اســـحاق بریک»، ژنـــرال ذخیره ارتـــش رژیم موقت صهیونیستی، بعدازظهر روز یکشنبه به سخنرانی اخیر «سید حسن نصرالله»، دبیرکل حزب‌الله لبنان و تهدیدهای این رژیم از سوی وی اشاره کرد. به گزارش فارس، بریک گفت، در ارتش رژیم صهیونیستی، هراس زیادی از اقدامات نصرالله مشاهده می‌شـــود که تاکنون شبیه آن سابقه نداشته است. بریک در ادامه اذعان کرد: «اسرائیل قدرتی خلق نکرده است که بتواند وارد یک جنگ منطقه‌ای شـــود. تنها راه، [ایجاد] یک گارد ملی نظامی است که از سربازان ذخیره‌ای تشکیل شده باشد که ســـن آنان بین ۲۵ تا ۵۰ ســـال باشد.» او گفت، اسرائیل امروز با مشـــکل بزرگی روبه‌روست؛ زیرا زمانی که باید پاسخ دهد، هیچ اقدامی انجام نمی‌دهد، چون آماده جنگ نیست.

هفته بیست و یکم و تظاهرات ۲۳۰ هزار صهیونیست در ۱۵۰ نقطه علیه نتانیاهو

سرویس خارجی-

پنج ماه است که صدها هزار صهیونیست هر هفته به خیابان‌ها می‌آیند تا بـــه برنامه اصلاحات قضایی بنیامین نتانیاهو اعتراض کنند. اقتصاددانان برجسته و کهنه ســـربازان ارتش رژیم صهیونیستی نسبت به پیامدهای برنامه نتانیاهو هشدار داده‌اند و می‌گویند اقدامات نتانیاهو می‌تواند تل‌آویو را منزوی کند.

اعتراضات علیه برنامه‌هـــای کابینه تندرو نتانیاهو برای تغییر قوانین قضایی رژیم صهیونیستی پس از پنج ماه بدون وقفه ادامه دارد. اعتراضات گسترده وارد بیست‌ویکمین هفته خود شده است و تظاهرات این هفته چند روز پس از تصویب بودجه دو ساله جدید توسط ائتلاف احزاب افراطی ارتدوکس با بنیامین نتانیاهو برگزار شـــد. تظاهـــرات اصلی در تل‌آویو برگزار شد و فقط در شـــهر تل‌آویو به تنهایی بیش از ۱۲۰ هزار نفر علیه نتانیاهو شعار سردادند. «امیر کیدرون» یکی از معترضان به رویترز گفت: «مسئولان ممکن است فکر کنند که ما بعد از ۲۱ هفته خســـته شده‌ایم، اما حتی اگر خسته باشیم، سرنگونی نتانیاهو برای ما مهم‌تر است.»

اکنون پنج ماه است که صدها هزار صهیونیست هر هفته به خیابان‌هـــا می‌آیند تا به برنامه اصلاحات قضایی بنیامین نتانیاهو اعتراض کنند. اقتصاددانان برجسته و کهنه سربازان ارتش رژیم صهیونیستی نسبت به پیامدهای برنامه نتانیاهو هشدار داده‌اند و می‌گویند اقدامات نتانیاهو می‌تواند تل‌آویو را منزوی کند. همچنین رئیس رژیم صهیونیســـتی نیز که نقشش عمدتاً تشریفاتی است، در میانجیگری بین نتانیاهو و مخالفانش ناموفق بوده اســـت و تـــا اینجا وضعیت بحران اختلافات در تل‌آویو در وضعیت ابهام و بی‌سرانجامی است.

براســـاس گـــزارش جروزالم‌پســـت، تظاهـــرات هفته بیســـت‌ویکم علیه نتانیاهو در ۱۵۰ شـــهر، میدان و تقاطع در سراســـر رژیم اســـرائیل همراه با محـــل اصلی تظاهرات در خیابان کاپلان تل‌آویو برگزار شـــده است و طبق برآورد ســـازمان‌دهندگان، حدود ۲۳۵ هزار نفـــر در این تظاهرات شـــرکت کردند. تظاهرات همچنین در هـــادره، نس تزیونا، کریات شمونا و هودهاشارون و دیگر شهرهای اشغالی برگزار شـــد. موشـــه یعلون، وزیر جنگ ســـابق رژیم صهیونیستی خطـــاب به معترضان در تل‌آویو گفت: «یک متهم جنایتکار کابینه را رهبری می‌کند، آیا به نظر شـــما منطقی است که متهم سرزمین ما را برای حکومت خودش ویران کند؟»

اگرچه رســـانه‌های صهیونیســـتی گـــزارش داده‌اند که نتانیاهو مایل به امضای توافق با مخالفان اســـت، اما به نظر می‌رســـد که نتانیاهو گروگان شـــرکای راست افراطی خود است که در صورت برآورده نشدن خواسته‌هایشان، می‌توانند کابینه او را ســـرنگون کنند. اگر برنامه تغییر قوانین قضایی اجرا شـــود، رژیم صهیونیســـتی احتمالاً با یک بحران قانون اساسی بی‌سابقه مواجه خواهد شـــد که در آن دادگاه عالی فرمان می‌دهد، اما نخســـت‌وزیر و کابینـــه می‌توانند از آن پیروی نکند. این وضعیت جز به معنای هرج‌ومرج داخلی در جامعه صهیونیستی نیست و به نظر می‌رسد اجرای خواسته راستگرایان رژیم صهیونیســـتی این رژیم را وارد فاز بحران خواهد کرد.

اولتیماتوم مخالفان به نتانیاهو

به نظر می‌رسد که مذاکرات میان نتانیاهو و مخالفانش نیـــز بی‌نتیجه بوده اســـت و دو طرف نتوانســـته‌اند به هیچ نتیجه‌ای برســـند. روزنامه صهیونیستی «تایمز اسرائیل» در این ارتباط خبر داده است که حزب «یش‌عتید» به رهبری «یائیر لاپید» تهدید کرده در صورتی که شـــروطش تحقق نیابد، مذاکرات را ترک می‌کند.

از ســـوی دیگر مذاکـــرات بین کابینـــه حاکم و ائتلاف مخالفان در کنســـت رژیم صهیونیســـتی بـــا میانجی‌گری رئیس این رژیم تاکنون بی‌نتیجه بوده اســـت. اعضای حزب «یش‌عتید» و دیگر احزاب مخالف در گفت‌وگو با رسانه‌های عبری تاکید کرده‌اند کـــه تنها در صورتی به مذاکرات ادامه خواهنـــد داد که «کاریـــن الحرار» عضو کنســـت از حزب «یش‌عتیـــد» یکی از ۲ نماینده کنســـت در کمیته انتخاب قضات دیوان عالی باشد.

کنست رژیم صهیونیستی باید تا ۱۵ ژوئن، ۲ نماینده خـــود در کمیته انتخـــاب قضات دیوان عالـــی را معرفی کند. کمیته انتخاب قضات شـــامل سه قاضی فعلی دیوان عالـــی، ۲ عضو کانون وکلا، وزیر دادگســـتری و یک وزیر دیگر خواهد بود. براســـاس قانون، ائتلاف حاکم بر کنست می‌تواند هر دو نماینده کنســـت در کمیته انتخاب قضات دیوان عالی را از اعضای این ائتلاف انتخاب کند. «سیمچا روتمن» از طراحان لایحه تغییرات قضایی تهدید کرده بود که در صورت به نتیجه نرسیدن مذاکرات، هر دو نماینده کنســـت در کمیته انتخاب قضات، از حزب حاکم تعیین خواهند شد.

هرتـــزوگ تا پیش از این در چندین نوبت از شـــکاف و بحران عمیق داخلی رژیم صهیونیســـتی بر ســـر تصمیمات کابینه نتانیاهو ابـــراز نگرانی کرده و حتی درباره بروز جنگ داخلی در بین صهیونیست‌ها هشدار داده است. مخالفان از لاپید و بنی گانتس وزیر جنگ ســـابق رژیم صهیونیســـتی خواســـته‌اند که از مذاکرات با کابینه حاکم خارج شوند، زیرا به گفته آنها، نتانیاهو قصد دارد مذاکرات را برای وقت کشی ادامه دهد.

آتش‌سوزی‌های مشکوک

همزمان با بحـــران اختلافات داخلی در تل‌آویو، مناطق مختلف رژیم صهیونیســـتی نیز شـــاهد رویدادها و حوادث عجیب اســـت. از جمله رسانه‌های صهیونیستی روز یکشنبه گـــزارش دادند که آتش‌ســـوزی گســـترده‌ای در یک پایگاه نظامی اسرائیلی در نزدیکی شهرک «معاله ادومیم» در کرانه باختری اشغالی به وقوع پیوسته است. معاله ادومیم یکی از بزرگ‌ترین و در حال گسترش‌ترین شهرک‌های صهیونیستی در کرانه باختری و در شـــرق بیت‌المقدس اشـــغالی است. جزئیات بیشـــتری از این حادثه آتش‌سوزی اعلام‌نشده، اما به‌طور معمول دستگاه‌های خبررسان در رژیم صهیونیستی خبرهای مرتبط با حوادث و آتش‌سوزی‌ها در مناطق اشغالی را سانسور می‌کنند.

همچنین ســـازمان مقابله با حریق در اراضی اشـــغالی فلسطین، بعدازظهر شنبه، در بیانیه‌ای اعلام کرد که از صبح ۷۱ مورد آتش‌ســـوزی در بخش‌های مختلفی از فلســـطین اشـــغالی به ثبت رســـیده اســـت. بنابر گزارش وبگاه پانت، نیروهای پلیس، نیروهای امدادی و آتش‌نشـــانان از ساعات اولیه صبح با همکاری یکدیگـــر در تلاش برای مهار حریق در بخش‌های مختلفی از اراضی اشـــغالی فلسطین بوده‌اند. پانت با اســـتناد به بیانیه‌های صادرشـــده از سوی سازمان آتش‌نشانی رژیم صهیونیســـتی خبر داد که این سازمان از صبح ده‌ها گزارش آتش‌ســـوزی دریافت کرده و تحقیقات درباره علت وقوع آتش‌ســـوزی‌ها در جریان است. این وبگاه در ادامه با استناد به یکی از این بیانیه‌ها خبر داد که به‌دنبال آتش‌سوزی در منطقه «اشواک» و «عریه» در منطقه جنوبی، به علت شدت آتش‌سوزی، دو شهرک‌نشین خودروهای خود را رها کردند و پا به فرار گذاشتند که در نهایت هر دو خودرو در آتش سوختند.

پانـــت همچنین گزارش داد که دامنـــه حریق به‌قدری گسترده بوده که در برخی موارد از هواپیماهای اطفای حریق استفاده شده است. برخی منابع مدعی شدند آتش‌سوزی‌ها ناشـــی از بالن‌های آتش‌زای فلســـطینی‌ها هستند. جوانان فلسطینی با بستن مواد اشتعالزا به بادبادک‌ها آنها را به سوی اراضی اشغالی می‌فرستند. استفاده از بادبادک‌ها و بالن‌های آتش‌زا طی راهپیمایی‌های بازگشت در مرز نوار غزه مرسوم شـــد و تاکنون به صدها هکتار از اراضی شهرک‌های مجاور غزه آسیب زده است.

با شکست قلیچدار اوغلو در دور دوم انتخابات

اردوغان رئیس‌جمهور ترکیه ماند

سرویس خارجی-

با توجـــه به نتایج اعلام‌شـــده «رجب طیب اردوغان»، رئیس‌جمهور کنونی ترکیه با کســـب حدود ۵۳ درصد آراء، برای ۵ سال دیگر قدرت را در دست خواهد داشت و «کمال قلیچدار اوغلو» با کســـب حدود ۴۷ درصد آراء، اگرچه توانست انتخابـــات را به دور دوم بکشـــاند اما در نهایت نتواست این مسند را از او بگیرد.

رأی‌گیـــری در مرحلـــه دوم و نهایـــی انتخابـــات ریاست‌جمهوری ترکیه در روز یکشنبه، هفتم خرداد، از ساعت ۸ صبح به وقت محلی شروع شد، و با اعلام نتایج این انتخابات مشخص شد که قدرت برای ۵ سال دیگر همچنان در قبضه حزب حاکم، حزب عدالت و توســـعه است و «رجب طیب اردوغان» همچنان رئیس‌جمهور خواهد بود. مشـــارکت در دور دوم هم قابل‌توجه بود و حدود ۸۵ درصد از واجدین شرایط به پای صندوق‌های رأی رفتند تا رئیس‌جمهور خود را برای ۵ ســـال دیگر انتخـــاب کنند. پیش از اعلام نتایج نیز اردوغان در اکثر نظرســـنجی‌ها با اختلافی تک‌رقمـــی، از قلیچدار اوغلو جلوتر بود. نظرسنجی توسط مؤسسه «کندا» پیش‌بینی کرده بود کـــه ۵۳.۴ درصد از مردم ترکیه از اردوغان و ۴۶.۶ درصد از آنـــان از قلیچدار اوغلو حمایت خواهند کرد. رئیس‌جمهوری ترکیه در نظرســـنجی مؤسســـه «ساروس» هم چهار درصد از رقیبش جلوتر بود. پیش از شـــروع دور دوم بسیاری از رســـانه‌های غربی خطر کردند و پیروزی اردوغان را پیش‌بینی کردند. دیشب به وقت تهران شبکه تلویزیونی الجزیره بـــا اعلام این که ۹۹ درصد آرای شـــمرده شـــده اســـت نوشـــت، اردوغان با کســـب حـــدود ۵۳ درصد توانســـت بر قلیچدار اوغلو با ۴۷ درصد آراء پیروز شود.

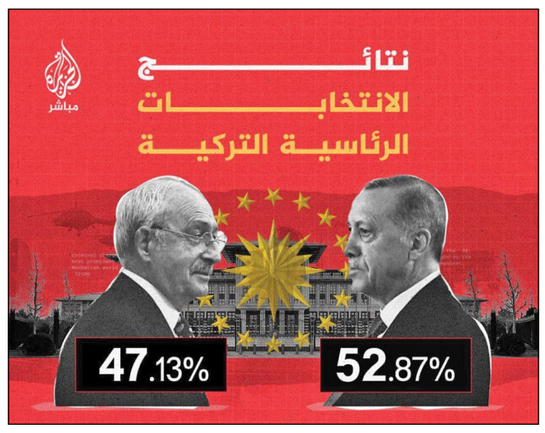

در ایـــن دور از انتخابات ریاست‌جمهوری ترکیه بیش از ۶۴ میلیـــون تـــن واجـــد شـــرایط رأی‌دهی در ۱۹۲ هزار مرکز رأی‌گیری بودند، از جمله شش میلیون تن که در دور اول انتخابات رأی اولی محسوب می‌شدند. همچنین ۳.۴ میلیون رأی‌دهنده واجد شرایط در خارج از ترکیه حضور داشتند که ۲ میلیون تن از آنان از ۲۰ تا ۲۴ مه (۳۰ اردیبهشت تا ۳ خرداد) آرای خود را به صندوق انداختند. اردوغان دیروز گفت: «حضـــور تقریبـــا ۹۰ درصـــدی در دور اول عادی بود. ترکیه با این میزان مشارکت ثابت کرد که به دموکراسی پایبند اســـت. امیدوارم که نتایج انتخابات برای ترکیه خوب باشد.»

اردوغـــان، ۶۹ ســـاله، در روزهای اخیـــر به مردم می‌گفت که سرنوشت کرسی‌های پارلمانی تعیین شده و حزب عدالت و توسعه و هم‌پیمانانش اکثریت کرسی‌ها را در اختیار دارند، اگر رقیب او بر کرسی ریاست‌جمهوری تکیه بزند، اتخـــاذ تصمیمات مهم بـــرای بهبود اوضاع اقتصادی بغرنج خواهد شد. قلیچدار اوغلو، ۷۴ ساله، نیز در تجمع‌های متعدد هوادارانش، ابراز اطمینان می‌کرد کـــه نام او به‌عنوان برنده انتخابات اعلام خواهد شـــد. با این وجود، او به کســـانی که حامی‌اش نیســـتند، گفت اگر برای رأی دادن به من از خانه خارج نمی‌شـــوید، در خانه بمانید بهتر اســـت. حالا اما مشـــخص می‌شود که حرف‌های اردوغان به نظر بیشتر خریدار داشته است.

رجب طیـــب اردوغان، قلب تپنده سیاســـت امروز ترکیه اســـت. این مـــرد ۶۹ ســـاله از ۱۹۹۴ تا ۱۹۹۸ شهردار اسلامبول بود و سپس به بالاترین مدارج اجرایی کشـــورش راه یافت. او حزب اسلامی در ابتدا میانه‌رو و ســـپس کمی تند و تیز «عدالت و توســـعه» را در سال ۲۰۰۱ میلادی تأسیس کرد و یک سال بعد با این حزب به پیروزی رسید. اردوغان از ۲۰۰۳ تا ۲۰۱۴ نخست‌وزیر ترکیه بود و سپس با تغییر قانون اساسی ترکیه و تبدیل ســـاختار پارلمانی به ریاســـت جمهـــوری از مقام خود کناره‌گیری کرد و به ریاست‌جمهوری رسید. از آن زمان او کوشـــیده تا دایره اختیارات خود را افزایش دهد و در ۲۰۱۷ بـــا برگزاری رفرانـــدوم، مجموعه‌ای از اصلاحات را در قانون اساســـی ترکیه انجـــام داد که قدرت مقام ریاست‌جمهوری را بیش از پیش کرد. سلطه اردوغان بر سیاست، دولت و نظام قضایی ترکیه در تاریخ ۱۰۰ سال گذشته این کشور بی‌ســـابقه است. او در ۲۰۱۲ تا آنجا پیش رفت که تقسیم قدرت را یک «مانع» توصیف کرد.

گفتنی اســـت، نتیجه انتخابات پارلمانی ترکیه که همزمان با دور اول انتخابات ریاســـت جمهوری برگزار شـــد حاکی از این بود که با وجود کاهش ســـهم آرای حزب عدالت و توســـعه، حزب حاکـــم، از ۴۲.۵ درصد در ســـال ۲۰۱۸ به ۳۵.۷ درصـــد در انتخابات ۲۰۲۳، ائتلاف جمهور به رهبری این حزب، با کســـب حداقل ۳۲۲ کرســـی، همچنان اکثریت پارلمـــان را در اختیار خواهد داشـــت. بدین ترتیب، با وجود رشد ۳ درصدی آرای حزب جمهوری خلق، ائتلاف ملت به رهبری حزب جمهوری خلق، ۲۱۳ کرسی را تصاحب کرد.

اظهارات جنجالی سناتور آمریکایی درباره دلارهایی که آمریکا برای کشتار روس‌ها هزینه می‌کند

سرویس خارجی-

«لیندسی گراهام»، سناتور جمهوری‌خواه کارولینای جنوبی آمریـــکا در دیدار با «ولودیمیر زلنســـکی»، رئیس‌جمهـــور اوکراین اعلام کرد که روس‌ها در نتیجه اعطای پول هنگفت مقام‌های آمریکایی به کیف کشته می‌شوند.

جنـــگ اوکراین تاکنـــون صدها میلیـــارد دلار برای اروپا و آمریـــکا هزینه در بر داشـــته اســـت. جـــدای از نزدیک به ۲ تریلیون دلاری که اروپا به خاطر بحران انرژی ناشـــی از این جنگ طی ۱۴ ماه گذشـــته متحمل شده است مجموع اروپا و آمریکا بر اساس گزارش‌های رسمی بیش از ۱۵۰ میلیارد دلار کمک نظامی و اقتصادی به اوکراین کرده‌اند هرچند بر اساس گزارش‌های غیر رســـمی مبالغ اعطایی به کیف بسیار بیشتر از این میزان بوده اســـت. «مونیکا کراولی»، سخنگوی وزارت خزانـــه‌داری آمریکا در دولت دونالـــد ترامپ روز ۲۹ فروردین ۱۴۰۲ در صفحه توئیتری خود نوشت: «بیش از ۲۰۰ میلیارد دلار از درآمدی که شـــما به سختی به دست آوردید، در چاله پرهزینه و فاسد اوکراین ناپدید شده است. روز مالیات مبارک!»

اما لیندســـی گراهام» ســـناتورجمهوری‌خواه کارولینای جنوبی در سفر اخیر خود به اوکراین نیت واقعی آمریکا از این کمک‌های ســـخاوتمندانه به کیف را فـــاش کرد. وی در دیدار با زلنســـکی و خطاب به وی گفت: «روس‌هـــا در حال مرگ هستند. ما قبلاً هرگز چنین پولی خرج نکرده بودیم» تارنمای اسپوتنیک نوشت که لیندسی گراهام در جریان سفر به کیف و دیـــدار ۵خرداد خود با ولودیمیر زلنســـکی رئیس‌جمهوری اوکرایـــن، گفته بود: «روس‌ها (در جنگ با اوکراین) می‌میرند. پولمان به بهترین نحو خرج شـــده است.» گراهام در این سفر همچنین گفته بود: «اگر آمریکا به اندازه کافی در جنگ علیه روســـیه از اوکراین حمایت نکند، این پیامی به چین است که می‌تواند تایوان را بگیرد.»

واکنش روسیه

به گزارش مهر به نقل از اسپوتنیک، «دیمیتری پسکوف»، ســـخنگوی کرملین در واکنش به اظهارات لیندســـی گراهام، گفت که «ننگی از این بزرگ‌تر بر پیشـــانی آمریکا نیســـت.» پســـکوف در واکنش به این ویدئو گفت که حرف‌های گراهام دربـــاره «ســـرمایه‌گذاری روی مرگ روس‌هـــا» داغ ننگی بر پیشـــانی آمریکا اســـت.وی تاکید کرد: «ســـخت اســـت کـــه بتوان ننگـــی بزرگ‌تر از داشـــتن چنین ســـناتورهایی بر پیشانی کشوری مستقل مثل آمریکا را تصور کرد.»

انتشـــار ویدئـــوی اظهـــارات گراهـــام واکنش کاربـــران فضای مجازی را نیز به دنبال داشـــت و آنها اظهارات سناتور جمهوری‌خواه ایالت کارولینای جنوبی را محکوم کردند.

کاربری ضمن مخالفت با این ســـخنان، گراهـــام را جنگ طلب خوانـــد و از آنکه این ســـخنان از سوی چنین چهره ذی نفوذی بیان شده، ابراز تاســـف کرد.کاربر دیگری نوشت: «تصور کنید که چنین حرفی را یک روس در مورد شـــهروندان آمریکایی زده بود.»یک کاربر دیگر شـــبکه توئیتر بـــا تهوع‌آور خواندن گفته گراهام نوشت: «فقط خدا می‌داند که این جنگ طلبان در پس پرده مشغول به چه کاری هستند.»

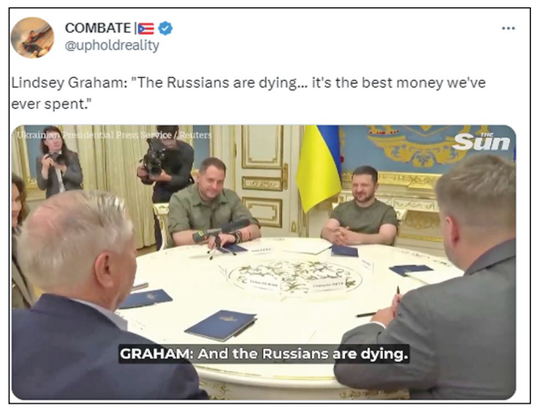

آپاچی‌های اسرائیل در راه اوکراین

از ســـوی دیگر گزارش‌ها از تشـــدید ارســـال تسلیحات پیشـــرفته غربی به اوکراین حکایـــت دارد. بعد از این که اروپا و آمریکا تأیید کردند که روی ارســـال جنگنده‌های اف ۱۶ به توافق رسیده‌اند. حالا خبر رسیده است که اوکراین در آستانه دریافت بالگردهای تهاجمی از طریق رژیم اســـرائیل است. به گزارش ایسنا، به نوشـــته روزنامه الوطن سوریه، برخی منابع اسرائیلی اعلام کردند که آمریکایی‌ها احتمالا ۲۰ فروند بالگرد تهاجمی آپاچـــی ۶۴ را به اوکراین تحویـــل می‌دهند.آمریکا خـــودش قبلا این بالگردهای تهاجمی را در اختیار ارتش رژیم صهیونیستی گذاشـــته بود. پیش از این نیز آمریکا بالگردهای ترابری مدل مـــی۱۷ را به کیف تحویـــل داده بود.بالگردهای آپاچی مدل ۶۴ ســـاخت کارخانه بوئینگ، به دلیل ســـرعت و قدرت مانورشـــان و ســـلاح‌هایی که می‌توانند حمل کنند، یکی از قدرتمندترین تســـلیحات تهاجمی محسوب می‌شوند. نیویورک‌تایمز و ســـی‌ان‌ان اخیراً وجود اسنادی تحت عنوان: «اسرائیل: راه‌هایی برای ارائه کمک‌های مرگبار به اوکراین» را افشا کردند که این اسناد می‌گفت که تل‌آویو در صورت فشار آمریکا و یا در مواجهه با «تخریب» روابط با روســـیه، احتمالاً ارسال سامانه‌های تســـلیحاتی به اوکراین را مورد بررسی قرار خواهد داد. روزنامه «اورشـــلیم پســـت» نیز اخیراً از احتمال ارسال سامانه‌های گنبد آهنین به اوکراین خبر داده بود.

بازی با آتش

اما در واکنش به ارســـال جنگنده‌های اف ۱۶ به اوکراین وزیـــر خارجه روســـیه به کشـــورهای غربی هشـــدار داد که موافقت‌شـــان با ارســـال جنگنده اف-۱۶ به اوکراین، به مثابه «بازی با آتش» اســـت. به گزارش خبرگـــزاری مهر به نقل از فرانـــس۲۴، ســـرگئی لاوروف، تاکید کرد کـــه تصمیم غرب برای ارســـال جنگنده اف-۱۶ به اوکراین، غیرقابل قبول بوده و به تشدید جنگ منجر خواهد شـــد. لاوروف با اشاره به این تصمیم غربی‌ها اظهار داشـــت: بدون‌شک این تصمیم بازی با آتش است. وزیر خارجه روسیه افزود: همین امروز صحبت‌های مارک میلی، رئیس ســـتاد مشترک ارتش آمریکا را شنیدم که با احتیاط اما برای نخستین بار از زبان یک مقام رسمی بیرون آمد. حرف‌هایی که موید بی‌چـــون و چرای فرمول به‌اصطلاح صلح زلنسکی «نیســـت.»وی با اشاره به اظهارات رئیس ستاد مشـــترک ارتش آمریکا گفت: حرف‌های مـــارک میلی درباره «غیرممکن بودن بازگشت به مرزهای ۱۹۹۱، نخستین گام در مسیر درک واقعیت است.».میلی ۲۵ می(۴ خرداد) در نشستی مطبوعاتی پس از جلسه هماهنگی تسلیحات ارسالی غرب به اوکراین، گفت که کیف قادر نیســـت تا قلمروهایی که ازدست داده را با استفاده از ابزار نظامی به خاک خود برگرداند. به گفته وی، «اوکراین بـــرای نیل به اهداف راهبردی‌اش و بازگرداندن تمام قلمرو تحت کنترل روسیه، شاید در استفاده از ابزار نظامی موفق باشد اما نه در آینده نزدیک.»

تقویت امنیت مرزها

ولادیمیر پوتین رئیس‌جمهور روسیه نیز دیروز (یک‌شنبه) دستور داد که امنیت مرزی قوی‌تر شود تا از حرکت «سریع» نظامی و غیرنظامی روسیه به مناطقی که اکنون تحت کنترل مسکو هستند، اطمینان حاصل شود. به گزارش ایسنا، به نقل از خبرگزاری رویترز، رئیس‌جمهوری روسیه در پیام تبریکی به سرویس مرزی که شـــاخه‌ای از سرویس امنیت فدرال روسیه اســـت، گفت که وظیفه آنها «پوشـــش قابل اعتماد» خطوط در مجـــاورت منطقه جنگی است».شـــدت حملات در داخل روسیه در هفته‌های اخیر، عمدتا با حملات هواپیماهای بدون سرنشـــین به مناطقی در امتداد مرز و بـــه طور فزاینده‌ای در اعماق این کشور افزایش یافته است، از جمله حمله روز شنبه به یک خط‌لوله نفت در شمال غرب مسکو.

حملات گسترده به کیف

دیروز همچنین رسانه‌ها از وقوع چندین انفجار در کیف و فعال شدن پدافند هوایی برای مقابله با حملات هوایی روسیه خبر دادند. به گفته «ویتالی کیچکو» شهردار پایتخت، سامانه دفاع موشکی اوکراین چندین موشک را سرنگون کرده است. خبرگزاری رویترز نیز گزارش داده اســـت که به دنبال وقوع چندین انفجار در آســـمان کیف آژیرهای حملات هوایی به صورت ممتد به صدا درآمد. برخی منابع مدعی هســـتند که در این حملات یک نفر کشته و سه نفر دیگر مجروح شده‌اند. همزمان «والری زالوژینی» رئیس ستاد مشترک ارتش اوکراین گفته اســـت «زمان آن فرا رسیده است که آنچه مال ماست را پس بگیریم.»رســـانه‌های غربی این اظهارات رئیس ستاد مشترک اوکراین را نشـــانه احتمال قریب‌الوقوع بودن شروع ضـــد حملات ارتش اوکرایـــن علیه نیروهای روســـیه تعبیر کرده‌اند.

گلدمن ساکس پیش‌بینی کرد

آمریکا ۱۲ روز دیگر فلج می‌شود

سرویس خارجی-

در امتداد هشـــدارهای مختلف از ســـوی مقامات رسمی و غیررســـمی آمریکا درخصوص شکسته‌شدن سقف بدهی‌های آمریکا، حالا یک موسسه مالی معتبر در این کشور پیش‌بینی کرده که تا چند روز دیگر آمریکا از لحاظ اداری برای گذراندن امورات خود ناتوان خواهد شد مگر اینکه سقف بدهی‌هایش را دوباره افزایش دهد!

آمریکا ســـال ۲۰۲۳ انگار که به چالش‌ها و گرفتاری‌های اقتصادی گره خورده اســـت. البته که تحلیلگران اقتصادی در این کشور از همان ســـال قبل هم نســـبت به بروز یک بحران اقتصادی تمام‌عیار در سال جاری هشـــدار دادند و تاکید کردند که رکود و تورم همزمان قرار است اتفاق بیفتد اما تصویر دقیق و شـــفاف آنچه در وادی اقتصاد آمریکا رخ می‌دهد برای کمتر کســـی قابل پیش‌بینی بود و یا اقلاً گمانه‌زنی‌ها در این خصوص هرگز به فضای افکار عمومی در آمریکا نرســـید. سه بانک مهم آمریکا در حوزه رمزارز و یک شـــرکت بزرگ این کشـــور در رابطه با بیمه عملاً ورشکسته شـــدند. آمار فقر روزبه‌روز در سایه بزرگ‌ترین بحران اقتصادی ملی پس از سال ۲۰۰۸ تغییر پیدا می‌کند. جدا از اینها، وزیر خزانه‌داری آمریکا چند ماهی می‌شود که مستقیم و غیرمستقیم، هشدارآمیز و فنی و خلاصه به هر نحوی که می‌تواند از رشد تصاعدی و غیرقابل کنترل بدهی‌های آمریکا می‌گوید و تاکید می‌کند که اگر سقف این بدهی از سوی کاخ سفید به‌روزرسانی نشود و میزان بدهی به‌زودی از سقف بالا برند آن‌گاه عملاً اداره کشور مختل می‌شود و به‌عبارت دیگر سازمان‌ها فلج می‌شوند.

«یم کروپا»و«آلک‌فیلیپس» دوکارشناس‌بانک‌آمریکایی گلدمن ساکس، می‌گویند: «در صورتی که سقف بدهی عمومی این کشور از سوی کنگره افزایـــش پیدا نکند، آمریکا از ۹ ژوئن برابر با ۱۹ خرداد دیگر پولی برای تأمین هزینه‌هایش نخواهد داشـــت». این کارشناسان تاکید می‌کنند: «تمام شـــدن پول آمریکا در روز ۹ ژوئن به شکلی بسیار دقیق محاسبه شده و در روز ۲ ژوئن خزانه‌داری آمریکا فقط حدود ۳۰ میلیارد دلار تا رســـیدن به سقف بدهی فاصله دارد و تا روز ۹ ژوئن پول آمریکا به‌طور کامل تمام خواهد شـــد». این کارشناســـان البته این را هم گفته‌اند که توافق بین دولـــت و کنگره برای بالا بردن ســـقف بدهی بحران فوری را حـــل می‌کند و اینکه حدود ۲۰ درصد احتمال دارد که این مســـئله بدون توافـــق بلندمدت و یا کلاً بدون توافق وارد مرحله بحران شـــود. براســـاس اعلام وزارت خزانه‌داری آمریکا، بدهی‌های آمریکا به‌زودی به سقف ۳۱.۴ تریلیون می‌رسد و از آن زمان به بعد، این کشور دیگر امکان تأمین هزینه‌هایش را نخواهد داشت.

نزدیک شـــدن بدهی‌های آمریکا به ســـقف قانونی باعث شـــده تا اعتبار اقتصادی و مالی این کشـــور نزد موسســـات بین‌المللی به شکل قابل‌توجهی کاهش پیدا کند. یک مؤسسه رتبه‌بندی بین‌المللی چینی به نام چنگشـــین، رتبه اعتباری آمریکا را آن هـــم به‌دلیل بحران عدم افزایش ســـقف بدهی کاهش داده است. این مؤسسه چینی که شرکت مشـــترک مؤسسه شیژیانگ چین و مؤسســـه رتبه‌بندی مودیز آمریکا به‌شمار می‌رود، اعلام کرده در حال بررسی کاهش بیشتر رتبه اعتباری این کشور در سایه بحران کنونی است.

در بیانیه این مؤسســـه آمده است؛ تشدید شکاف‌های سیاسی بین دو حزب اصلی در آمریکا باعث شده تا حل موضوع افزایش سقف بدهی با دشواری‌های بیشتری همراه شود. این مؤسسه همچنین تأکید کرده که حتی اگر در این زمینه دو طیف سیاســـی به اتفاق‌نظر هم برســـند، اختلافات سیاسی فضای اقتصادی این کشور را بدتر خواهد کرد و نهایتاً التهاب بیشـــتری فضای سیاســـی و اقتصادی آمریکا را تحت تاثیر قرار خواهد داد.

آل‌سعود اخلال در پروازهای صنعا را از سر گرفت!

با وجود آنکه به نظر می‌رسد بحران در یمن به سوی مراحل نهایی و راه‌حل پایانی حرکت می‌کنـــد، اما مدیرکل فرودگاه بین‌المللی صنعا اعلام کرده اســـت که عدم انجام پروازها از این فرودگاه به مقاصد مورد توافق براساس آتش‌بس، به‌دلیل ممانعت سیاسی از سوی ائتلاف متجاوز است و ربطی به مسائل فنی فرودگاه ندارد.

به گزارش سایت خبری المسیره، خالد الشایف، مدیرکل فرودگاه بین‌المللی صنعا گفت، در طول یک‌سال آتش‌بس تنها ۸۴۰۰۰ مسافر جابه‌جا شـــدند، در حالی که قبل از تجاوز ســـالانه دو میلیون مسافر جابه‌جا می‌شـــد. وی افزود: «روزانـــه ۵۰ پرواز به فرودگاه صنعا و یک پرواز به اردن انجام می‌شـــد در حالی که ۱۸۴ پرواز در طول یک سال آتش‌بس انجام شده است.» رائد جبل، معاون شرکت هواپیمایی یمن اعلام کرد، ائتلاف متجاوز درخواســـت شـــرکت‌های جیبوتی، اردن، سعیدا و سایر شـــرکت‌ها را برای انجام پرواز به مبدا و مقصد فرودگاه بین‌المللی صنعا رد کرده اســـت. وی افـــزود، قاهره و دهلی‌نو با انجام پروازها موافق هســـتند؛ اما این ائتلاف متجاوز اســـت به یمن یا دیگر شرکت‌های هواپیمایی اجازه پرواز نمی‌دهد.

رفع محاصره غیرانســـانی مردم یمن و برقراری آتش‌بس و توقف جنـــگ از جمله مواردی بوده که از بعد از مذاکرات اخیر میان ایران و عربستان همواره مورد تاکید مقامات ایرانی بوده است. مذاکرات میان مقامات صنعا و ریاض پس از توافق تهران و ریاض همچنان ادامه دارد.

انفجار انتحاری میان نظامیان پاکستانی