کیهان

شنبه ۶ خرداد ۱۴۰۲ □ ۷ ذی‌القعده ۱۴۴۴ □ ۲۷ مه ۲۰۲۳ □ شماره ۲۳۳۱۰

صفحه آخر

اذان ظهر: ۱۲/۰۱، اذان مغرب: ۱۹/۳۲، نیمه‌شب شرعی: ۲۳/۱۰، اذان صبح(فردا): ۳/۰۹، طلوع آفتاب(فردا): ۴/۵۲

زمزمه حل بحران گذرگاه لاچین پس از دیدار رهبران باکو و ایروان با پوتین

«ولادیمیر پوتین» پس از دیدار با ســـران آذربایجان و ارمنستان در مسکو اعلام کرد که وضعیت روابط ارمنستان و جمهوری آذربایجان علی‌رغم برخی مشکلات به طور کلی به سمت حل شدن پیش می‌رود.

پنج‌شنبه گذشته کاخ کرملین میزبان سران جمهوری‌های آذربایجان و ارمنستان بود. موضوع مذاکرات سه جانه پوتین، الهام علی اف و نیکول پاشینیان نیز بنا به نوشته رسانه‌ها اختلافات دو کشـــور آذربایجان و ارمنستان درباره مسدود شدن گذرگاه لاچین از جانب باکو بود. به گزارش ایســـنا، به نقل از «آر تی»، ولادیمیر پوتین، رئیس‌جمهوری روسیه پس از این دیدار سه جانبه از توافق برای برگزاری هر چه سریع‌تر نشست سه جانبه روسیه، ارمنستان و آذربایجان در سطح معاونان نخست‌وزیر برای «حذف همه مسائل باقی مانده» خبر داد. وی با اشـــاره به اینکه این دیدار ممکن است پس از حدود یک هفته برگزار شود و تاریخ دقیق آن متعاقبا مشخص خواهد شـــد، ابراز امیدواری کرد که این توافق باعث شود «تمامی مسائلی که تاکنون معلق بود، حل شود».

حمله چین به زیرساخت‌های دریایی آمریکا در جزیره گوام

ســـخنگوی وزارت خارجه آمریکا می‌گوید چین به زیرســـاخت‌های دریایی این کشور در جزیره گوام حمله سایبری کرده اســـت باید در مقابل این حملات «کاملا» هوشیار بود.

«متیو میلر»، سخنگوی وزارت خارجه آمریکا، روز جمعه، در واکنش به انتشار خبر حمله هکری به نیروی دریایی این کشور در جزیره گوام افزود: «برآورد جامعه اطلاعاتی ایالات متحده این است که چین توانایی حمله سایبری و تخریب زیرساخت‌های حیاتی آمریکا در حوزه‌های مختلف از جمله نفت، گاز و حمل‌ونقل ریلی را دارد.» آن‌طور که ایرنا نوشـــته، وی از همه کسانی که در حوزه دفاع سایبری در دولت و بخش خصوصی فعال هستند، خواست درباره این‌گونه حملات هوشیار باشند. «کارلوس دل تورو»، رئیس بخش دریانوردی وزارت دفاع آمریکا، روز پنجشـــنبه در مصاحبه با «سی.ان.بی.ســـی» گفته بود: «هکرهای مورد حمایت چین به زیرســـاخت‌های دریایی آمریکا نفوذ کرده و آن را تحت تاثیر قرار داده‌اند... این اولین بار نیست که چنین اتفاقی می‌افتد.»

یدیعوت آحارونوت تهدیدهای اسرائیل علیه ایران را بلوف و دروغ دانست

سرویس خارجی-

تکرار تهدیدات توخالی رژیم صهیونیستی علیه ایران باعث شده تا منابع داخلی در تل‌آویو نیز این تهدیدات را بی معنی و پوچ عنوان کنند، تا آن جا که برخی رسانه‌ای این رژیم دیروز نوشتند: «اسرائیل، برای جنگ مقابل ایران آماده نیست.» و «تهدیدات علیه ایران و حزب‌الله توخالی و دروغ است.»

سال‌هاست که مقامات نظامی و سیاسی رژیم صهیونیستی با طرح ادعاهای واهی برخی تهدیدات توخالی را علیه ایران مطرح می‌کنند، این تهدیدات به‌ویژه طی چند ماه گذشته روند فزاینده‌ای داشته و برخی رسانه‌های غربی نیز با دمیدن در آتش این تهدیدات تلاش دوچندانی را برای بزرگنمایی چنین تهدیداتی به‌کار بردند. بخشی از این تهدیدات همواره علیه تاسیسات هسته‌ای ایران مطرح شده است، تا آن‌جا که دو روز پیش یک مقام ایرانی در مصاحبه‌ای با شبکه خبری الجزیره به این لفاظی‌ها پاسخ داد و گفت که هدف قرار دادن تاسیســـات هســـته‌ای ایران به معنای شعله‌ور کردن جنگی گسترده بوده که رژیم صهیونیستی باید تبعات آن را تحمل کند.

به نظر می‌رســـد که این تهدیدات حتی به مرحله سناریونویسی روی کاغذ هم نرســـید، تا آنجا که «تامیر هیمن» رئیس سابق اطلاعات ارتش رژیم صهیونیستی در اســـفندماه سال گذشته به شکست استراتژی‌های تل‌آویو علیه تهران اذعان کرد. در واقع به نظر می‌رســـد که ترس از نابودی کامل باعث شـــده که تل‌آویو هیچ‌گاه قادر به عملی کردن تهدیدات شـــفاهی خود علیه ایران نباشـــد. جنگنده‌های رژیم صهیونیستی برای هرگونه ماجراجویی علیه ایران به‌دلیل دوری مسافت، قادر به پرواز یکسره به سوی ایران بدون سوخت‌گیری نیستند و از سوی دیگر سامانه‌های پدافندی صهیونیستی نیز قادر به مقابله همزمان با باران موشکی از مرزهای مجاور خود شامل سوریه، لبنان، نوارغزه و عراق و همچنین دفع موشک‌های بالستیک ایران نیستند.

منابع عبری‌زبان نیز به شکست تهدیدات رژیم اسرائیل علیه ایران اذعان دارند. از جمله روز پنج‌شنبه، روزنامه یدیعوت آحارونوت به انتقاد از تهدیدهای اخیر رهبران سیاسی و فرماندهان نظامی رژیم صهیونیستی علیه ایران و حزب‌الله پرداخت و تاکید کرد، با توجه به اینکه هیچ اقدام میدانی و افزایش سطح آماده‌باشی در اسرائیل صورت نگرفته این اظهارات صرفا جنبه رسانه‌ای دارند. این تحلیلگر صهیونیست در این رابطه می‌افزاید، سخنان فرماندهان نظامی و امنیتی تل‌آویو اکنون تیتر اکثر رسانه‌ها را به خود اختصاص داده است، سخنرانی این هفته رئیس امان در کنفرانس هرتزیلیا در رابطه با دبیرکل حزب‌الله که گفته بود وی به نقطه ارتکاب اشـــتباه نزدیک می‌شود و این اشـــتباه منجر به جنگ خواهد شـــد ظاهرا بدون هیچ دلیل یا هشدار واقعی و ملمـــوس اطلاعاتی صورت گرفته و هیچ داده و اطلاعاتی در رابطه با قصد فوری این ساختار شیعی برای انجام جنگ وجود ندارد. او در این زمینه می‌افزاید (در حالی این سخنان رسانه‌ای شدند) که خبری از نیروی پشتیبانی برای تیپ الجلیل (برای جنگ احتمالی) اعزام نشده است، تغییر در آرایش نیروها هم صورت نگرفته است، از افزایش سطح آماده‌باش در نیروی هوایی هم خبری نیست، محدودیت‌ها برای مرخصی و نقل و انتقال نظامیان به وجود نیامده و کشاورزان و مسافران نیز به همان شکل سابق کار خود را می‌کنند. در ادامه این یادداشت با اشاره به سخنان «هرتسی هالیوی» رئیس ستاد ارتش رژیم صهیونیستی هم آمده: «اظهارات هالیوی در رابطه با پیشرفت پروژه هسته‌ای ایران نیز به یک برنامه عملیاتی تدوین‌شده واقعی مربوط نمی‌شود و نشان می‌دهد که چیز تازه‌ای در این زمینه ارائه نشده است.» این روزنامه با اشاره به بیانیه وزارت جنگ رژیم صهیونیســـتی در رابطه با ناوگان دریایی ایران هم تاکید می‌کند، «آنچه که در این بیانیه در رابطه با فعالیت‌ها و توانمندی‌های دریایی ایران منتشـــر شده است نیز چیز تازه‌ای در خود نداشت و تنها نتیجه‌ای که داشت آن بود که جامعه اسرائیل را دچار تلاطم کرده و باعث شد تا این تصور در آن به وجود آید که اسرائیل و منطقه به سوی یک جنگ پیش می‌رود.»

بحران داخلی در ارتش صهیونیست‌ها

طـــی دو ماه گذشـــته و برای اولین‌بار در دو دهه گذشـــته، جنبش جدیدی از سربازان ناراضی ارتش در مخالفت با کابینه راست افراطی به رهبری بنیامین نتانیاهو ظهور کرده که فرماندهان خود را تهدید به ترک پست می‌کنند. تاکنون هزاران سرباز و نیروهای ذخیره ارتش رژیم صهیونیستی بیانیه‌های مختلف اعتراضی منتشر کرده و قصد خود را برای امتناع از خدمت در ارتش در صورت تصویب برنامه‌های نتانیاهو اعلام کرده‌اند. یکی از این بیانیه‌ها با امضای بیش از ۲۵۰ سرباز ذخیره بود که همگی از یگان عملیات ویژه ارتش بودند و دومین بیانیه مشابه، بیش از ۵۰۰ امضای سربازان و نیروهای ذخیره را به همراه داشت که همه از واحد ۸۲۰۰ ارتش بود. واحد ۸۲۰۰ ارتش رژیم صهیونیســـتی یک واحد اطلاعاتی و امنیتی همکار با آژانس امنیت ملی آمریکاســـت و امتناع از خدمت در آن اوج نارضایتی در بدنه نظامیان صهیونیستی نشان می‌دهد. وبگاه ۹۷۲mag که به‌صورت تخصصی تحولات رژیم اسرائیل را پوشش می‌دهد، در گزارشی آورده است که تقریباً تمام واحدهای ارتش از جمله کماندوهای «سایرت متکل» و سایر نیروهای نخبه نظامی با یک شورش از درون روبه‌رو هستند. روزنامه صهیونیستی «مکور ریشون» نیز روز جمعه به ترس رژیم اشغالگر از افزایش توانمندی‌های نظامی ایـــران و حزب‌الله لبنان در مقابل انحطاط بازدارندگی تل‌آویو پرداخت و نوشت «اسرائیل، برای جنگ آماده نیست.»

خطاب به نتانیاهو

سید حسن نصرالله: این ما هستیم که به جنگ بزرگ تهدید می‌کنیم، نه شما!

سرویس خارجی-

دبیرکل حزب‌الله به مناسبت سالروز آزادسازی لبنان موســـوم به «عید مقاومت و آزادسازی» سخنرانی کرد و گفت شما صهیونیست‌ها نیستید که ما را تهدید می‌کنید، بلکه این ما هستیم که شما را به یک «جنگ بزرگ» تهدید می‌کنید.

«سید حسن نصرالله»، دبیرکل حزب‌الله، شامگاه پنجشنبه به مناسبت سالروز آزادســـازی لبنان موسوم به «عید مقاومت و آزادسازی» ســـخنرانی کرد. گفتنی اســـت، ۲۵ مه سال ۲۰۰۰ مقارن با ۵ خرداد ۱۳۷۹، رژیم صهیونیســـتی شکست بزرگی از حزب‌الله لبنان متحمل شـــد و بعد از حدود ۲۰ ســـال، ناگزیر به خروج از جنوب لبنان شـــد. این روز به عید مقاومت و آزادسازی در لبنان معروف اســـت. نصرالله گفت، عید مقاومت و آزادسازی، یک مناسبت مهم بوده که یادآور پیروزی بزرگی است که لبنان در چنین روزی به دســـت آورد. لذا «از تمامی کسانی که در این پیروزی ســـهیم بودند، اعم از شهدا، مجروحان، اسرا، مجاهدان و خانواده‌های آنان تشـــکر می‌کنیم. همچنین از کسانی که حامی مقاومت بودند به ویـــژه در جنوب، قدردانی می‌کنم.» وی ضمن قدردانی از ارتش، نیروهای امنیتی لبنان و گروه‌های فلســـطینی و همه طیف‌های سیاســـی، از جمهوری اســـلامی ایران و سوریه تشکر کرد؛ «دو کشوری که همچنان در حال حمایت از مقاومت همه فرماندهان جهادی هستند. البته هر کس که گمان می‌کند، جنگ ما با دشمن [صهیونیستی] به پایان رسیده است، در توهم قرار دارد؛ زیرا هنوز بخشی از سرزمین ما در اشغال قرار دارد.»

جنگ بزرگ

دبیـــرکل حـــزب‌الله در ادامه به گزافه‌گویی‌های مســـئولان صهیونیست از جمله «بنیامین نتانیاهو»، نخست‌وزیر این رژیم، پاســـخ داد و گفت: «این، شما نیستید که به جنگ بزرگ تهدید می‌کنید، بلکه ما، شما را به این جنگ تهدید می‌کنیم. هر جنگ بزرگی، تمامی مرزهـــا را در بر خواهد گرفت و صدها هزار مبارز، میادین نبرد را پر خواهد کرند. ما از نظر انســـانی، برتری بســـیار بالایی داریم. نقطه قوت ما هم، جبهه داخلی دشـــمن است که از نظر عقیدتی شاهد پسرفت زیادی است.»

وی با بیان اینکه جبهه داخلی صهیونیســـتی، ضعیف شده است و اســـرائیل‌ها نیز آماده فرار هستند، خاطر نشان کرد: «ما همچنان به آزادی فلسطین، اقامه نماز در مسجدالاقصی و نابودی رژیم اســـرائیل امید داریم. در حال حاضر، توانمندی‌های نظامی گروه‌های مقاومت افزایش یافته است. امکانات ما در لبنان، شاهد مثال این قضیه است. آمریکا و رژیم صهیونیستی زمانی که یک گـــروه یا حزب را در محور مقاومـــت، دنباله‌رو یا مزدور می‌دانند، محاســـبه نادرستی از جنگ دارند. مسئله بازدارندگی هم یکی از مشکلاتی است که دشمن صهیونیستی با آن روبه‌روست.»

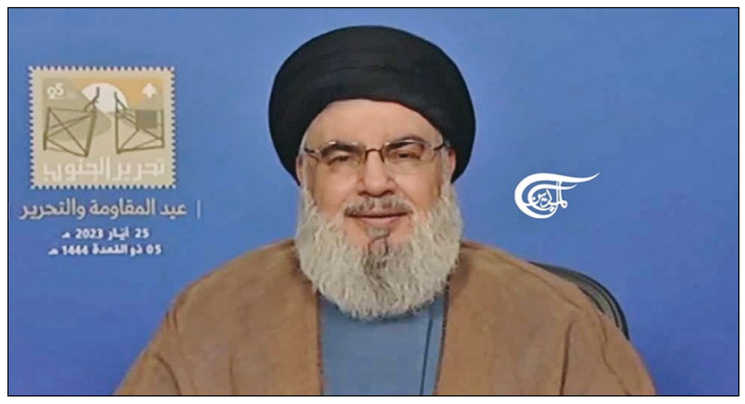

جنگی که می‌تواند اسرائیل را ساقط کند

نصرالله گریـــزی هم به مانـــور اخیر حـــزب‌الله زد که مایه وحشت صهیونیســـت‌ها و آمریکا شده است و تأکید کرد: «مانور اخیر حزب‌الله، مؤید آمادگی آن اســـت. این مسئله، تأثیر منفی بر گردشـــگری [در فلسطین‌اشـــغالی] و شهرک‌نشینان شمال فلسطین دارد. اســـرائیلی‌ها به خاطر افت شـــدید قیمت شِکِل (واحد پول صهیونیستی) در برابر دلار، از تهدیدهای خود دست برداشتند. خطاب به نخست‌وزیر دشمن می‌گویم که آگاه باشید و در ارزیابی‌های خود دچار اشتباه نشوید. ممکن است، در کرانه باختری، فلسطین، ســـوریه یا ایران، اشتباهی مرتکب شوید که باعث انفجار کل منطقه شود. ممکن است اشتباه محاسباتی شما به جنگ بزرگ در منطقه ختم شـــود که احتمالا شـــما را ساقط خواهد کرد.»

اسرائیل بزرگ تمام شد

آن‌طور که فارس نوشته، دبیرکل حزب‌الله با بیان اینکه باید این مناسبت را زنده نگه داشـــت و نسل‌ها هم با آن آشنا شوند، تصریح کرد: «باید نســـل‌ها و ملت لبنان بدانند که این پیروزی، رایگان به دســـت نیامده است. کسانی هستند که قصد دارند این پیروزی را کوچک جلوه دهند، ولی ما باید از آن جلوگیری کنیم. پس از خروج اسرائیل از لبنان در سال ۲۰۰۰ و خروج از غزه، دیگر چیزی به نام اسرائیل بزرگ وجود ندارد.»

وی با اشـــاره به اینکه رژیم صهیونیســـتی هم اکنون پشت دیوارها و آتش پنهان شـــده است و در مذاکره با مردم فلسطین، قادر به تحمیل شروط خود نیست، تأکید کرد: «آمریکا دیگر در جهان هژمونی ندارد و همه چیز به سمت دنیای چندقطبی پیش می‌رود و این همان چیزی اســـت که اســـرائیل را نگران می‌کند. در مقابل شکاف داخلی اسرائیل، انسجام و قدرت محور مقاومت قرار دارد.» نصرالله با اشـــاره به سفر آیت‌الله سید ابراهیم رئیسی رئیس‌جمهوری اسلامی ایران به سوریه، گفت: «پس از ۱۲ سال جنگ جهانی علیه سوریه، مواضع رئیس‌جمهور ایران در سفر به این کشور نشانگر انســـجام محور مقاومت است. جریان مقاومت امروز دارای نیروی انسانی است که از نظر روحی در سطح بالایی قرار دارند. هراندازه ظرفیت نیروی انسانی این محور بیشتر است، در اسرائیل شاهد ضعف چنین نیرویی هستیم.»

پروژه شکست خورده عادی‌سازی

دبیـــرکل حزب‌الله به مســـئله عادی‌ســـازی روابط برخی از کشـــورهای عربی با رژیم صهیونیستی پرداخت و گفت: «دشمن هر چند توانســـت با برخی از رژیم‌های عربی روابط خود را عادی کند، ولی موفق به عادی‌ســـازی روابط با ملت‌ها نشد. دشمن پی برد که این رژیم‌ها قادر نیســـتند عادی‌سازی را به ملت‌های خود تحمیل کنند. در مقابل فرهنگ تسلیم، سازش و شکست، اعتماد به مقاومت، در حال رشد است.»

مقاومت اصیل فلسطین

وی درباره ماهیت محور مقاومت در فلسطین تأکید کرد: «مهم‌ترین نقطه قوت گروه‌های مقاومت فلســـطینی این است که اصیل هســـتند؛ زیرا ملت فلسطین، صاحب حق، سرزمین و آرمان اســـت. هر چند که ایران از مردم فلســـطین حمایت می‌کنـــد، ولی این مردم، تصمیم‌گیران نهایی و صاحبان اصلی خاک فلسطین هستند. اسرائیلی‌ها نتوانستند قدرت بازدارندگی خـــود را تقویت کنند و به این نتیجه رســـیدند که باید هزینه همه تجاوزات خود را بدهند.» نصرالله با اشـــاره به شکســـت صهیونیست‌ها در عملیات اخیر «انتقام آزادگان»، تصریح کرد: «اسرائیلی‌ها در این جنگ شکست خوردند و تهدیدهای اخیر آنان هم به خاطر همین مســـئله است. اســـرائیلی‌ها به خاطر وحشـــتی که پس از مانور حزب‌الله در میان شهرک‌نشینان به وجود آمد، از تهدیدهای خود دســـت برداشـــتند. دشمن باید دست از تهدید بردارد.» دبیرکل حزب‌الله با بیان اینکه، معادله ارتش، ملت و مقاومت، چتر حمایتی واقعی از لبنان اســـت، در پایان خاطر نشان کرد: «جنگ بزرگ در منطقه، باعث نابودی اسرائیل خواهد شـــد. معادلات منطقه‌ای هم مایه خوشبینی است. اسرائیل سرنگون می‌شود و سرنگونی آن قطعا رخ خواهد داد. درباره مســـئله آوارگان سوری هم باید گفت که باید یک هیئت بلندپایه به سوریه برود و مذاکرات جدی را در این زمینه انجام دهد.»

طبق گزارش موسسه ملی آمار آلمان

اقتصاد آلمان رسماً وارد رکود شد

سرویس خارجی-

موسسه ملی آمار آلمان اعلام کرد فعالیت اقتصادی این کشـــور به عنوان پیشگام اقتصاد اروپا در ســـه‌ماهه اول سال جاری میلادی پس از کاهش‌هـــای متوالی وارد رکود شده است و رشد اقتصادی نیز به عدد صفر رسیده است.

اقتصاد اروپا طی ۱۴ ماه گذشته و به دنبال شـــروع جنگ اوکراین بحرانی را تجربـــه کـــرد کـــه طی چنـــد دهه گذشته بی‌ســـابقه بوده است. بیش از ۲ تریلیون دلار هزینه ناشـــی از بحران انرژی، افزایش تورم و همچنین تعطیلی ده‌ها هزار شرکت تنها بخشی از تبعات اقتصادی این جنگ خانمانســـوز برای اروپا بوده اســـت. در این میان اقتصاد آلمـــان نیز بـــه عنوان موتـــور محرکه اقتصاد اروپا به شدت متأثر از این جنگ بوده است. روزنامه فرانسوی لوفیگارو به نقل از موسســـه ملی آمار آلمان اعلام کرد اقتصاد این کشور در سه ماهه اول سال جاری میلادی پس از کاهش‌های متوالی وارد رکود شـــده است: «تولید ناخالـــص داخلـــی (GDP) آلمان پس از کاهـــش ۰.۵ درصـــدی بین ماه‌های اکتبر و دســـامبر(مهر تـــا آذر ۱۴۰۱)، شاهد کاهش ۰.۳ درصدی در ژانویه و مارس(دی تا اسفند) بوده است.»

به گزارش ایرنا موسسه ملی آمار آلمان شـــرایط حاکم را «یک رکود به معنـــای فنی یعنـــی دو چهارم کاهش متوالی» در ماه‌های مورد اشاره ارزیابی کرده اســـت. «لـــو فیگارو» یـــادآوری می‌کند که این نخستین مورد از رکود اقتصـــادی آلمان از زمـــان همه‌گیری کرونا است؛ شرایطی که در سال ۲۰۲۰ میلادی باعث کاهـــش تولید ناخالص داخلی این کشـــور در سه ماهه اول و دوم آن سال شد.

در همیـــن رابطه «بنـــس الیور نیکلاش» تحلیلگر بانـــک جهانی نیز اظهار داشت: «صنعت آلمان که مدت‌ها به گاز ارزان روســـیه وابسته بود، سال گذشته پس از حمله مسکو به اوکراین ضربه ســـختی خـــورد... ایـــن موضوع موجب قطع عرضه‌ها و افزایش قیمت‌ها شـــد. با این وجود به نظر می‌رســـید که اقتصـــاد در ابتدای ســـال به دلیل کمک‌های گســـترده مردمی، افزایش اســـتفاده از گاز مایـــع و آغاز کاهش قیمت گاز از پائیـــز، بهتر از حد انتظار بود....حال این خوش‌بینی جای خود را به واقع‌گرایی بیشـــتر داده و آلمان در رکود زمســـتانی فرو رفته است. انتشار شاخص‌های مختلف اقتصادی برای ماه مارس(اسفند) گویای این موضوع بود.»

ایـــن گـــزارش یـــادآوری می‌کند که ســـفارش‌های صنعتی نیـــز در ماه مارس(اســـفند) به شدت پایین آمده و ۱۰.۷ درصد در طـــول یک ماه کاهش یافته اســـت؛ چیزی که از زمان شیوع همه‌گیر کرونا بی‌سابقه بود و صادرات، ضـــروری برای این بخـــش با ثبت رقم ۵.۲ درصد به شـــدت کاهش یافت. به نوشـــته خبرگزاری اسپوتنیک، اقتصاد آلمان به ســـبب فاکتورهایی نظیر تورم بالا، افزایش هزینه‌های انرژی به سبب تحریم‌های غرب علیـــه صادرات انرژی روســـیه و افزایش قیمت مواد خام در آســـتانه رکود قرار داشت. علاوه بر این مسائل، هزینه‌های نیروی کار در آلمان هم به دلیل کمبـــود کارگران ماهر بالا رفته اســـت. انجمن اتاق‌های صنعت و بازرگانی آلمان به همین دلیل پیشنهاد کرده برلین شـــروط ضروری خود برای مهاجران را ســـهل‌تر کند. پائیز ســـال گذشته نیز یک مرکز تحقیقات واقع در لندن در گزارشی اعلام کرده بود اقتصاد آلمـــان میلیاردها یورو تا پایان ســـال ۲۰۲۳ از دســـت خواهـــد داد که دلیل اصلـــی آن افزایش بیش از اندازه قیمت انرژی در جهان اســـت. بر اســـاس این پیش‌بینی، کاهش درآمد واقعی آلمان به حدود ۱۱۰ میلیارد دلار طی ســـال ۲۰۲۱ تا ۲۰۲۳ می‌رسد که برابر با سه درصد اقتصاد سالانه این کشور است.

بحران در مهدکودک‌های انگلیس

جهش بی‌ســـابقه شـــاخص تورم و افزایش افسارگســـیخته هزینه‌های زندگـــی در انگلیس نیـــز جزیره را در بدترین شـــرایط اقتصـــادی نیم قرن گذشته قرار داده است. بحران اقتصادی طی یک ســـال گذشـــته بســـیاری از شـــرکت‌های انگلیســـی را ورشکسته کرده اســـت. طی این مدت بسیاری از شرکت‌ها برای مدیریت بحران هزاران تـــن از نیروهای خود را اخراج کرده‌اند. بر اســـاس گـــزارش مرکز ملـــی آمار انگلیس در ماه گذشته ۱۶۸۵ شرکت ورشکسته شـــده و به ۲۳ هزار و ۴۰۰ شـــرکت ورشکسته در ســـال گذشته اضافه شـــدند که در مجموع نزدیک به ۲۵ هزار و ۱۰۰ شرکت طی این مدت ورشکسته شده‌اند. بحران اقتصادی به مهد کودک‌های انگلیس نیز رســـیده است. نتایج یک تحقیق رسمی در این کشـــور نشـــان می‌دهد بحران افزایش هزینه‌ها به تعطیلـــی مهدکودک‌ها در این کشور منجر شده است. به گزارش فارس، تحقیقات دولت انگلیس نشـــان می‌دهد از هـــر ۱۰ مرکزی که در این زمینـــه فعالیت می‌کننـــد یک مرکز با خطر تعطیلی مواجه هســـتند و بیش از نیمـــی آنها بـــرای تأمین هزینه‌های خود به مشکل برخورد کرده‌اند. «یاهو نیـــوز» با گزارش این خبـــر افزود این ارقام نگرانی‌ها را در مورد ظرفیت رشد این بخش و رســـیدن آن به توسعه ۴ میلیارد پوندی مدنظر دولت در جهت تحقق برنامه لندن برای «ارائه خدمات رایگان در زمینـــه مراقبت از کودکان» طبق برنامه پیش‌بینی‌شـــده در بودجه افزایش می‌دهد.

بر اساس این گزارش در انگلیس در حال حاضـــر، والدینی که بیش از ۱۶ ســـاعت در هفته کار می‌کنند و کمتر از ۱۰۰ هزار پوند درآمد دارند، از ۳۰ ســـاعت مراقبـــت رایـــگان در هفته برای کودکان ســـه و چهار ساله برخوردار هستند. دولت متعهد شده است بین ســـال‌های ۲۰۲۷ تا ۲۰۲۸ این طرح را به گونه‌ای گسترش دهد که همه کودکان بالای ۹ ماه را شامل شود. «نیل لیچ»، مدیرعامل اتحادیه «ارلـــی یرز» گفت دولت باید به جای آوار کردن فشـــارهای بیشتر بر روی این بخش از طریـــق دادن وعده‌های بـــزرگ دربـــاره مراقبت رایـــگان از کودکان باید بر رفع مشکلات سیستم کنونی که حاصل سال‌ها کمبود توجه و بی‌توجهی است تمرکز کند.

این گزارش می‌افزاید: نظرسنجی از ۱۸۵۷ مرکـــز ارائه‌دهنـــده خدمات مراقبت از کودکان نشـــان داد که ۱۰ درصـــد از ایـــن مراکز فکـــر می‌کنند احتمالاً به دلیل فشار هزینه‌ها مجبور به تعطیل کـــردن مراکز خود خواهند شد در حالی که ۲ درصد دیگر گفته‌اند که قصد دارند ظـــرف ۶ ماه آینده این کار را انجام دهند. تقریباً نیمی از این مراکـــز (۴۷ درصد) گزارش کردند که درآمد آنها برای پوشش هزینه‌هایشان کافی نیســـت. ایـــن آمار نســـبت به زمســـتان ۲۰۲۱ که فقط یک ســـوم از ایـــن مراکز چنین نظری داشـــتند (۳۵درصـــد) افزایـــش ۱۲ درصدی را نشـــان می‌دهد. هزینه‌های پرســـنل و صورتحســـاب‌های انـــرژی اصلی‌ترین محرک افزایش فشار هزینه‌ها بر مراکز این بخش هستند. سه پنجم این مراکز (۶۲درصد) بـــرای کمک بـــه کاهش فشـــارهای مالی شـــهریه‌ها را افزایش داده‌اند؛ نه دهـــم آنها (۸۹ درصد) هم سعی کرده‌اند هزینه‌هایشان را کاهش دهنـــد که از این میـــان ۷۰درصد آنها می‌گویند با کاهـــش مخارج در زمینه غذا، مـــواد اولیه یا تجهیـــزات تلاش کرده‌انـــد از پس مشـــکلات اقتصادی برآیند.

آمریکا فرمانده گروه تروریستی «ارتش آزاد سوریه» را برکنار کرد

سرویس خارجی-

آمریکا دستور برکناری فرمانده نیروهای موسوم به ارتش آزاد سوریه - به دنبال بحران در این گروه تروریستی- را صادر کرده است؛ همچنین خبر می‌رسد که واشـــنگتن روند برچیدن اردوگاه الرکبان را به تعویق انداخته است.

برخی از منابع شبکه خبری المیادین روز پنجشنبه به این شبکه گفته‌اند، به دلیل اعتراضات علیه عملکرد «فرید القاسم»، فرمانده کل نیروهای موسوم به ارتش آزاد ســـوریه، و نبود توافق میان فرماندهان این گروه، دســـتورالعمل‌هایی از سوی آمریکا برای برکناری القاسم و تعیین فرمانده جدید آن صادر شده است. این منابع اعلام کردند، خبرهای منتشر شده درباره وجود توافقی میان اردن، دولت سوریه و روسیه برای برچیدن اردوگاه الرکبان صحت دارند اما این توافق با مخالفت آمریکا مواجه شده است. منابع یاد شده تاکید کردند، واشنگتن بر این باور است که وجود اردوگاه الرکبـــان یکی از دلایل موجه برای حضورش در پایگاه التنف و نیز بهانه‌ای برای متهم کردن دمشـــق به عدم همکاری در پرونده بازگشـــت پناهجویان است. منابـــع مذکور در ادامه نیز احتمال برچیدن اردوگاه الرکبان در آینده‌ای نزدیک را به دلیل پافشـــاری آمریکا بر تداوم حضورش در خاک سوریه بعید دانستند. هدف آمریکایی‌هـــا از انجام تمرینات در منطقه التنف انتقال این پیام به مســـکو، امان و دمشق است که واشنگتن بر تداوم حضور خود در التنف تاکید داشته و هیچ قصدی برای برچیدن اردوگاه التنف و یا خروج از پایگاه التنف ندارد.گفتنی اســـت، آن‌طور که برخی از تحلیلگران باور دارند، به نظر می‌رســـد که آمریکا تلاش دارد با حضور در شـــمال سوریه از ایجاد امنیت و ثبات در منطقه و پاک‌سازی کامل مناطقی از سوریه که هنوز بقایای تروریست‌ها در آن‌جاها حضور دارند، جلوگیری کند. آمریکا تلاش دارد نگذارد سوریه میدان‌های نفت و گاز در شمال شرقی رود فرات را پس بگیرد چرا که به‌خوبی می‌داند این ثروت به بازسازی سوریه و قدرتمند شدن مجدد این کشور منجر می‌شود. همچنین آمریکا نیاز دارد با فضاسازی به افکارعمومی و به‌ویژه چند کشـــور متحد خود در منطقه القاء کند آمریکا هنوز در منطقه حضور دارد و رانده نشـــده است. هدف دیگر آمریکا از ناامن کردن شمال سوریه معطوف کردن توجه دولت سوریه به این منطقه و ایجاد حاشیه امن در جنوب سوریه برای رژیم صهیونیستی است تا آن‌گونه که «دیوید ساترفیلد» گفته بود طرح خود برای اشغال بخش‌های دیگر خاک سوریه در امتداد جولان را به اجرا بگذارد.

عربستان پرونده حج را به دمشق برگرداند

خبر دیگر از ســـوریه آن‌که عربستان پرونده حج شهروندان سوری را از دست اپوزیســـیون خارج کرده و آن را به دولت ســـوریه در دمشق بازگرداند. آن‌طور که ایسنا نوشته اســـت، وزارت اوقاف سوریه اعلام کرد که برنامه سفر حج شهروندان این کشـــور با هماهنگی عربســـتان از ســـال آینده آغاز خواهد شد. گفتنی است، پیش از این از ســـال ۲۰۱۳ و دو ســـال پس از آغاز جنگ در سوریه و قطع روابط دیپلماتیک دمشـــق-ریاض، ائتلاف مخالفان سوری اقدامات مربوط به سفر حجاج این کشور را برعهده گرفته بود. وزارت حج عربستان اواخر سال ۲۰۱۲ توافقنامه‌ای را با ائتلاف مخالفان سوری امضا کرد که بر اساس آن یک کمیته عالی جهت انجام امور مربوط به سفر حج شهروندان سوری تشکیل شد. اما بر اساس تصمیم جدید، عربســـتان پرونده حج اتباع سوری را از دست اپوزیسیون این کشور خارج کرده و از ســـال آتی میلادی آن را به دولت سوریه بازخواهد گرداند و اپوزیسیون آخرین سفر حج اتباع سوری را در ماه آتی میلادی تنظیم خواهد کرد. سوریه و عربستان روابط دیپلماتیک خود را در ماه جاری میلادی پس از ۱۲ سال تعلیق از سرگرفتند.

تازه‌ترین نظرسنجی موسسه گالوپ

یک‌ششم مردان و یک‌سوم زنان آمریکا به شدت افسرده‌اند

سرویس خارجی-

نتایج یک مطالعه آماری در آمریکا از ســـوی یک موسسه مطالعاتی معتبر این کشور نشـــان می‌دهد که نیمی از جوانان در آمریکا به نحوی با معضل افسردگی دســـت و پنجه نرم می‌کنند و از التهابات روانی رنج می‌برند.

گاهی بروز یک رخداد و حتی یک فاجعه را می‌توان حتی قبل از شناســـایی دقیق آن از نتایجش فهمید و بررســـی و تحلیل کـــرد. اگرچه تازه‌ترین مطالعات میدانی در آمریکا از آمار شـــوکه‌کننده و عجیب و غریب درخصوص نرخ افسردگی میان اهالی این کشـــور می‌گوید اما به نگاهی گذرا و مرور نرخ بالای خودکشی در آمریکا حتی بســـیار قبل‌تر از این هم می‌شـــد وضعیت بغرنج روحی و روانی میان شهروندان آمریکایی را حدس زد.

تازه‌ترین مطالعات موسسه تحقیقاتی گالوپ می‌گوید: «از هر ۶ آمریکایی یک نفر افســـردگی شدید دارد. تعداد کســـانی که به افسردگی شدید مبتلا شده‌اند به رکورد بی‌ســـابقه ۲۹ درصد در آمریکا رسیده اســـت. طبق مطالعات انجام گرفته افســـردگی بالینی در آمریکا روند رشد ثابتی داشته ولی در سال‌های اخیر به‌طور چشمگیری افزایش بی‌سابقه‌ای داشته است».

در ادامه گزارش به آمایش معضل افســـردگی در میان شـــهروندان آمریکایی پرداخته و تاکید کرده که جوان آمریکایی بیشترین درصد افسردگی شدید نسبت به سایر طبقات مردم را دارند. در این گزارش قید شده است: «یک چهارم جوانان زیر ۳۰ ســـال درگیر بیماری افسردگی شدید هســـتند. افسردگی زنان نسبت به مردان نیز بیشـــتر است به طوری که یک سوم خانم‌ها درگیر هستند در حالی که یک پنجم مردان آمریکایی دچار افســـردگی هســـتند. با بالا رفتن آمار بیماران و کســـانی که در معرض درگیری با افسردگی شدید هستند، آمریکا با چالش جدی جهت برقراری خدمات بیماری‌های روانی مواجه شده است».

موســـسات زیادی از بخش خصوصی گرفته تا دولتـــی در روزهای اخیر برای جلوگیری از افسردگی شدید و بهبود سلامت روانی کارکنان ادارات اقدامات فراوانی انجام می‌دهند، چون که مطالعات زیادی نشـــان می‌دهد که فشـــارهای ناشی از محیط کار یکی از عوامل تشدید بیماری افسردگی است.

افزایش آمار خودکشی در آمریکا را البته نباید بی‌ارتباط با سبک زندگی غرب و مخصوصا دوران قرنطینه کرونایی بی‌ارتباط دانست. بی‌عدالتی گسترده و عمیق در ارائه خدمات اجتماعی در آمریکا هم شاید علت دیگر افسردگی جوانان آمریکایی باشد. افسردگی البته همان‌طور که‌اشاره شد، مدت‌هاست که خود را به رخ جامعه آمریکایی می‌کشاند. بر اساس آمار تایید شده از سوی «ای‌بی‌سی» آمریکا، در طول ۴ ماه اخیر یعنی یک ســـوم ابتدایی ســـال ۲۰۲۳ میلادی، بیش از ۵ هزار آمریکا در سایه استفاده از سلاح گرم مرتکب خودکشی شده‌اند. حالا با تشکیل یک موج جدیدی از افســـردگی در آمریکا، سران این کشور هم باید منتظر تبعات خطرناک اجتماعی آن باشند و هم از چالش جدیدی در میان انبوه گرفتاری‌های سیاسی و اقتصادی میزبانی کنند.

تولید، دانش بنیان، اشتغال‌آف