حیات‌نامه فکری و سیاسی علامه محمدتقی مصباح یزدی
از تولد تا پیروزی انقلاب اسلامی(۱۳۵۷-۱۳۱۳) - ۳۹

حضور فعال آیت‌الله مصباح در گروه سرّی ۱۱ نفره

دکتر سهراب مقدمی شهیدانی

در میان انبوه اسناد مرتبط با قیام عشایر جنوب، اعلامیه تاریخی مرحوم حبیب‌الله شهبازی از خان‌های کوه‌مره سرخی فارس، جالب توجه است که در آن رسماً از امام(ره) پشتیبانی به عمل آمده بود.[1] مبارزات عشایر در حمایت از نهضت امام(ره) و امتداد آن، به فرهنگ عامیانه عشایر تبدیل شده بود.[2]

توجه یک فاضل حوزوی در تراز آیت‌الله مصباح، به تحولات سیاسی دورترین نقاط ایران، نشانگر التفات ایشان به عمق راهبردی نهضت امام خمینی(ره) است.

اشاره به «بحران بی‌سابقه» در «وضع داخلی و سیاست خارجی مملکت»، از نگاه کلان‌نگر آیت‌الله مصباح به اوضاع ایران در ابتدای دهه ۱۳۴۰ حکایت می‌کند. امیدواری به نصرت الهی و توجهات حضرت ولی‌عصر(عج) و قریب‌الوقوع دانستن فرج مسلمانان و اشاره به قوت روحیه و پختگی روش مبارزاتی امام(ره) و جذب قلوب طیف‌های مختلف، از نکات دقیق دیگر این نامه است. تحلیل محتوای نطق تاریخی امام و تأکید بر دو مسئله ارتجاعی بودن رژیم و اتحاد مسلمین (خصوصاً روحانیون)، نشانه‌ای بر دریافت دقیق منویات و افکار امام است. این جمله که «اگر [بیانات امام] چاپ شد ان‌شاءالله برای جناب‌عالی هم ارسال می‌شود.» روشن می‌سازد که مرحوم علامه مصباح در شبکه توزیع مکتوبات انقلابی دخیل بوده و ترویج سخنان امام(ره)، به عنوان یکی از دغدغه‌های ایشان محسوب می‌شده است.

از جمله اقدامات تشکیلاتی مهم روحانیت در عرصه سیاسی، تشکیل گروه زیرزمینی یازده نفره توسط برخی از فضلای حوزه علمیه قم در آغاز مبارزات سیاسی امام خمینی(ره) است. این تشکیلات مخفی در ابتدای دهه ۴۰ و به منظور سامان دادن به مبارزات سیاسی و ایجاد ارتباط تشکیلاتی و تمرکز مبارزاتی بین رهبری نهضت حضرت امام خمینی(ره) و سایر مبارزین در قم و شهرهای دیگر، ایجاد شد.[3] نقش‌آفرینی تشکیلات سراسری روحانیت در مبارزات نهضت امام، در سال‌های آتی، تا حدود زیادی مرهون اقدامات راهبردی همین هسته مبارزاتی سطح عالی است. آیت‌الله مصباح یزدی نیز یکی از اعضای گروه سرّی یازده نفره بود که در منابع مختلفی بدان اشاره شده است.[4] در برخی منابع، تاریخ تشکیل این گروه سرّی اواخر سال ۱۳۴۲ ذکر شده است[5]، در حالی که تاریخ دقیق تشکیل این گروه، به پاییز ۱۳۴۲ باز می‌گردد.[6]

علت اصلی تشکیل این گروه سرّی را مدیریت شرایط خاص ناشی از حصر امام(ره) و بروز نوعی تشتت در مبارزات سیاسی با رژیم برشمرده‌اند. در چنین شرایطی بود که برخی از فضلا و مدرسین در کنار هماهنگی و همراهی با دیگر مدرسین، به تشکیل یک گروه منسجم و مخفی تحت پوشش اصلاح حوزه اقدام کردند. آقایان سید علی خامنه‌ای، سیدمحمد خامنه‌ای، عبدالرحیم ربانی شیرازی، اکبر هاشمی رفسنجانی، محمدتقی مصباح یزدی، احمد آذری قمی، امینی، حائری تهرانی، علی قدوسی، علی مشکینی و حسینعلی منتظری، اعضای گروه یازده نفره بودند.[7]

اعضای گروه یازده نفره به دنبال آن بودند که تشکلی در حوزه‌ها درست کنند و بعداً این تشکیلات در سطح جامعه گسترش یابد. مقام معظم رهبری در مورد هدف تشکیل گروه یازده نفره چنین می‌گوید: «طرح یک تشکیلات عظیم بود که بتواند کلیه تلاش‌های مبارزه را در یک جهت و در یک خط قرار بدهد. اساسنامه‌ای هم نوشته بودیم و حق عضویت هم می‌پرداختیم و هرکدام هم کاری را عهده داشتیم.»[8]

گرچه برخی منابع و خاطرات، بین این گروه و تشکیلات موسوم به «هیئت مدرسین» که پیشینه‌اش به سال ۱۳۳۷ برمی‌گردد، خلط نموده‌اند.[9] اما آیت‌الله خامنه‌ای با تفکیک دقیق میان این دو مجموعه، در این رابطه چنین نوشته‌اند: «من و برخی از دوستان در امور تشکیلاتی که در قم کاری جالب و ابتکاری بود سرآمد بودیم. من به اتفاق برادرم سید محمد در تنظیم این آیین‌نامه داخلی مشارکت داشتیم. برادرم در تدوین این

قبیل امور ذوق ویژه‌ای دارد. در خلال نهضت، از زمان آغاز آن تا خروج من از قم (حدود یک سال و نیم)، چند تشکیلات ایجاد کردیم که برخی همزمان با هم بود و برخی هم در توالی یکدیگر:

- گروه علمای قم که شمار بسیاری از علما را در برداشت. همین تشکیلات بود که بعدها نام «جامعه مدرسین» به خود گرفت. بسیاری از اعضای کنونی این جامعه از نقش من در تأسیس این تشکیلات بی‌خبر بودند و هنگامی که آقای امینی این موضوع را به آنها گفت، برخی شگفت‌زده شدند.

- تشکیلات دیگر، گروه یازده نفره بود. این یازده نفر عبارت بودند از: من، آقای هاشمی رفسنجانی، برادرم آسید محمد، آقای مصباح یزدی (که کاتب این جلسات بود)، آقای امینی، آقای مشکینی، آقای منتظری، آقای قدوسی، آقای آذری قمی، آقای حائری تهرانی، و آقای ربانی شیرازی. آقای مصباح یزدی صورت جلسات را در یک دفتر به زبان رمزی- که خود، آن را اختراع کرده بود و به خطوط علوم غریبه شباهت داشت- می‌نوشت، و برای این‌که بیشتر رد گم کند، در آغاز دفتر نوشته بود: «کتابی در زمینه علوم غریبه یافتم و آن را رونویسی کردم». شاید آن نوشته‌ها الان نیز موجود باشد.»[10]

پانوشت‌ها:

۱- متن آن اعلامیه چنین است:

بسم‌الله الرحمن الرحیم

این‌جانب حبیب الله شهبازی با جملهٔ طوایف کوه‌مره سرخی که دو هزار نفرشان فعلاً مسلح و آماده ایستاده‌اند، برای یاری روحانیون و مراجع تقلید، مخصوصاً حضرت آیت‌الله خمینی - دامت برکاتهم- از هیچ‌گونه خدمت و پشتیبانی و جانبازی دریغ نخواهیم داشت و تا آخرین قطرهٔ خون خود را برای آبیاری درخت اسلام، احکام قرآن خواهیم ریخت.

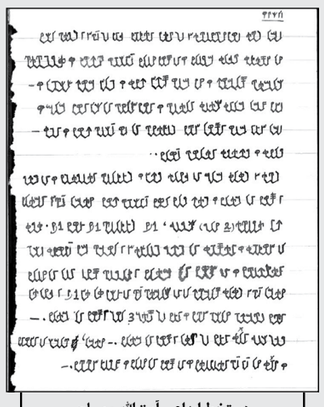

دستخط ابداعی آیت‌الله مصباح
برای نگارش اسناد گروه سری ۱۱ نفره

کاغذت وم برس، کاری نیارم
ای روم زر دار بلی برنو ایارم

ترجمه فارسی؛

ای آقای خمینی از تو کاغذی می‌خواهم؛ دستور جنگ به من بده زیرا تو جانشین [امام زمان(عج)] هستی

امام هم در پاسخ می‌گوید: من یک سید مجتهد هستم و نمی‌توانم پای قصر شاه برنو بسازم و برایت بفرستم!

عشایر جواب می‌دهد: لازم نیست تفنگ برایم بفرستی فقط کاغذت [= نامه فتوای جهاد] به من برسد، می‌روم و از درختان بلوط برنو در می‌آورم. ر.ک: کشواد سیاهپور، تاثیرپذیری ادبیات عامیانه و حماسی ایل بویراحمد از نهضت امام خمینی، ادبیات انقلاب، انقلاب ادبیات (مجموعه مقالات)، تهران: مؤسسه تنظیم و نشر آثار امام خمینی، ۱۳۷۸. صص ۲۳۸-۲۳۷؛ همچنین: قیام عشایر جنوب(۱۳۴۱-۱۳۴۳)، ص ۶۸ ـ ۶۷.

۳- جستارهایی در باب تشکل دینی، ص ۱۰۵.

۴- جامعه مدرسین حوزه علمیه قم، ج۱، ص۱۴۳، همچنین: اکبر هاشمی رفسنجانی، دوران مبارزه، زیر نظر محسن هاشمی، تهران: نشر معارف، ۱۳۷۶، ج ۱، ص ۱۹۵، نیز: خون دلی که لعل شد: خاطرات حضرت آیت‌الله العظمی سید علی خامنه‌ای از زندان‌ها و تبعید دوران مبارزات انقلاب اسلامی، گردآورنده: محمد علی آذرشب، مترجم: محمدحسین باتمان غلیچ، تهران: انقلاب اسلامی، ۱۳۹۷، ص ۸۰.

۵- جامعه مدرسین حوزه علمیه قم، ج ۱، ص۵۴.

۶- شرح اسم: زندگی‌نامه آیت‌الله سیدعلی حسینی خامنه‌ای(۱۳۱۸ش-۱۳۵۷ش)، هدایت‌الله بهبودی، تهران: مؤسسه مطالعات و پژوهش‌های سیاسی، ۱۳۹۱. ص ۲۲۸.

۷- جامعه مدرسین حوزه علمیه قم، ج ۱، ص۵۴.

در منابع دیگر هم به عضویت آیت‌الله مصباح در این گروه اشاره شده است ر.ک: خاطرات آیت‌الله ابراهیم امینی، ص۲۰۹. همچنین: تاریخ شفاهی زندگانی و خدمات اجتماعی فرهنگی آیت‌الله حائری تهرانی، ص۱۳۰.

۸- مرکز اسناد، خاطرات سید علی خامنه‌ای، شماره بازیابی، ۱۲۳۸؛ همچنین: شرح اسم...، ص ۲۲۸.

۹- این گروه سری پس از رحلت آیت‌الله بروجردی و در اوائل شکل گیری نهضت امام خمینی و از دل هیئت مدرسین حوزه علمیه قم شکل گرفت. جدا بودن این دو تشکّل از یکدیگر، نکته‌ای است که بسیاری از منابع و افراد و حتی خود آیت‌الله مصباح یزدی، بدان توجه ندارند و گاه هر دو گروه را با هم ذکر می‌کنند. به عنوان نمونه بنگرید به: گفت‌وگویی صمیمی با حضرت آیت‌الله مصباح، نشریه دیدار آشنا، شماره ۵، خرداد و تیر ۷۷، صص ۷-۹. همچنین: حقیقت شرق: نگاهی بر زندگی و خاطرات حکیم فرزانه حضرت آیت‌الله مصباح، ص ۶۳.

۱۰- خون دلی که لعل شد، صص ۷۷-۸۰.

خاطرات رفاقت چهل ساله حجت‌الاسلام والمسلمین علی شیرازی
با حاج قاسم سلیمانی - ۵۱

شهیدی که در قلوب مردم ماندگار شد

سعید علامیان

جایی که شهید سلیمانی مشخص کرده بود، کنار مزار شهید حسین یوسف‌اللهی بود. داستان حسین یوسف‌اللهی، شهید عارف لشکر و خبر غیبی‌ای که در مورد آمدن دو شهید به حاج قاسم سلیمانی داده بود، سرآغاز ارتباط سلیمانی با یوسف‌اللهی شد.[1] از آن روز بود که حاج‌قاسم به حرف‌های یوسف‌اللهی ایمان پیدا کرد. سردار سلیمانی، در طول حیاتش، هیچ‌وقت خود را ندید. اعتقادم این است که بعد از شهادت می‌خواست حسین یوسف‌اللهی را بزرگ کند؛ نه خودش را. سردار سلیمانی با این عظمت گفت مرا کنار حسین دفن کنید.[2]

سرانجام بنا به وصیت خودش، کنار مزار یوسف‌اللهی به خاک سپرده شد. روی سنگ قبر اول نوشته بودند «سرباز ولایت قاسم سلیمانی». بعد از چند روز به «سرباز قاسم سلیمانی» اصلاح شد.

حاج‌قاسم، چهارشنبه ۱۸ دی، بعد از نماز صبح و قبل از طلوع آفتاب به خاک سپرده شد؛ یعنی دقیقاً شب شهادت حضرت زهرا سلام‌الله علیها. پیش خود گفتم: این هم از حساب و کتاب خداست که باید بین‌الطلوعین و شب شهادت حضرت زهرا سلام‌الله علیها دفن شود؛ و این‌که پایین پای قبر شهید سلیمانی جای خالی وجود داشته باشد تا شهید پورجعفری هم آنجا دفن شود!

چهار روز قبل از شهادتش، دوشنبه‌ای که فردایش همراه سردار سلیمانی برای آخرین بار به سوریه می‌رفت، آقای پورجعفری را کنار خانه سردار سلیمانی دیدم. گفت «سردار سلیمانی امروز به من گفت دیگر خسته شده‌ام. یک تیر بیاید، من و تو با هم شهید شویم! گفتم اگر می‌خواهی شهید شوی، چه کار به من داری؟ گفت من بدون تو نمی‌توانم بروم.» حسین پورجعفری، کم‌حرف بود. اسم او را صندوق اسرار سردار سلیمانی گذاشته بودم.

آقای غلامعباس عسگری، از علمای راور کرمان، از طلبه‌های لشکر ثارالله در دوران جنگ بود. پس از شهادت سردار سلیمانی، به من زنگ زد و گفت:

- دیشب، خواب حاج قاسم سلیمانی را دیدم. همدیگر را بغل کردیم و بوسیدیم. گفتم «حاج قاسم، چه خبر؟» گفت: «نگران دخترم فاطمه‌ام؛ غذا نمی‌خورد.»

اصلاً نمی‌دانست حاج‌قاسم، دختری به نام فاطمه دارد! گفتم «همین‌طور است. فاطمه‌خانم، دختر حاج قاسم است.» بعد از صحبت حاج‌آقای عسگری، به خانه سردار سلیمانی زنگ زدم. خانمش، گوشی را برداشت. گفتم: «چنین خوابی دیده‌اند. درست است؟» گفتند: «بله. غذا نمی‌خورد. گوشی را می‌دهم، بگو بابایش چه گفته است.» گوشی را داد به فاطمه‌خانم. گفتم: «بابایت دارد می‌بیند. نمی‌خواهی او را از نگرانی بیرون بیاوری؟» رفتم خانه‌شان. گفت: «به حرف بابایم گوش کردم.»

داستان حاج قاسم سلیمانی، از عجایب و یکی از حجت‌های روزگار ماست؛ کسی که خالص برای خدا حرکت کرد. خدا هم به واسطه نوری که در وجود او دید، محبت او را در دل‌های مردم قرار داد؛ تشییع حماسی او، این حقیقت را نشان داد.

امام خامنه‌ای، در روز هجدهم دی ۱۳۹۸، روز خاکسپاری این شهید بزرگ، جمله‌ای درباره شهید سلیمانی فرمودند که تا به حال در مورد کس دیگری شنیده نشده است. فرمودند: «در مقابل او، من تعظیم می‌کنم!» این، عین فرمایش ایشان است: این شهید عزیز، هر وقت گزارشی می‌داد به ما - چه گزارش کتبی، چه گزارش شفاهی - از کارهایی که کرده بود، بنده، قلبی و زبانی او را تحسین می‌کردم؛ اما امروز در مقابل آنچه او سرمنشأ آن شد و برای کشور، بلکه برای منطقه به وجود آورد، در مقابل او من تعظیم می‌کنم. کار بزرگی انجام شد. قیامتی به پا کرد. معنویت او، شهادت، او را این‌جور برجسته کرد؛ این بدرقه‌های ایرانی و آن بدرقه‌های عراقی. در کاظمین، در بغداد، در نجف، در کربلا چه کردند با این پیکر اربا اربا!

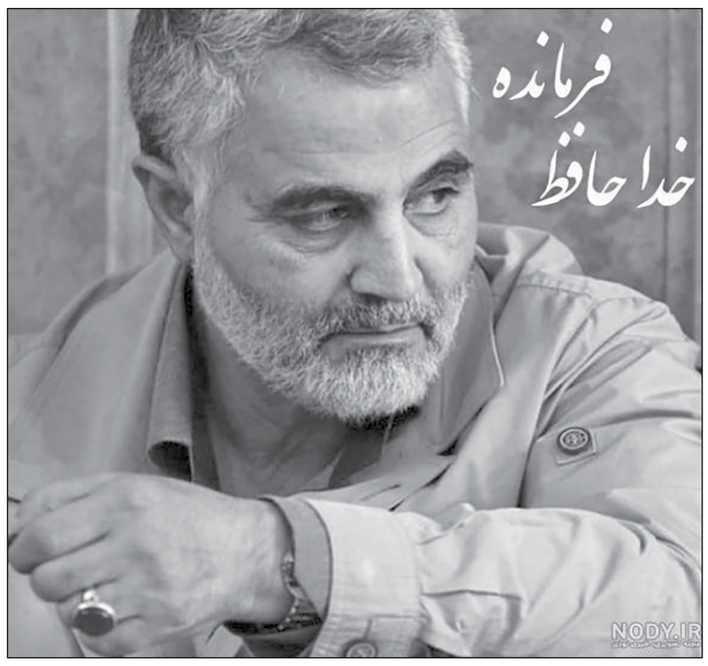

پانوشت‌ها:

۱. حاج‌قاسم سلیمانی، در یک سخنرانی، ماجرای شهید یوسف‌اللهی را این‌طور روایت کرده است: «در شلمچه می‌خواستیم عملیات کنیم. یک سال و نیم قبل از عملیات کربلای ۵، آن‌جا برای این‌که دشمن متوجه نشود، نیروهای اطلاعات عملیات را مستقر کرده بودیم. جلوی ما آب بود. آن روز، دو تا از بچه‌های ما به نام صادقی و موسایی‌پور رفتند برای شناسایی، برنگشتند. برادری داشتیم؛ خیلی عارف بود؛ نوجوان دانش‌آموز؛ اما شاید در عرفان عملی به درجه‌ای رسیده بود که بعضی از اولیا و بزرگان این جایگاه عرفان، بعد از هفتاد، هشتاد سال می‌رسند. با من تماس گرفت. اهواز بودم. گفت «بیا.» من رفتم. گفت «اکبر موسایی‌پور و حسین صادقی رفته‌اند؛ برنگشته‌اند.» من خیلی ناراحت شدم. با عصبانیت گفتم «ما شروع نکرده‌ایم، دشمن از ما اسیر گرفت. این عملیات لو رفت.» چون جبهه‌های متعدد بود، برگشتم. دو روز بعد، دوباره با من تماس گرفت، گفت «بیا.» من رفتم. گفت «فردا، اکبر موسایی‌پور برمی‌گردد.» اسمش حسین بود. گفتم «حسین، چه می‌گویی؟» خنده خیلی ظریفی، گوشه لبش را باز می‌کرد. گفت «حسین، پسرِ غلامحسین، این را می‌گه.» اسم پدرش، غلامحسین بود؛ دبیر خَیلی ارزشمندی بود. هم مادرش، هم پدرش دبیر بودند؛ معلم‌زاده بود. خودش هم واقعاً در سن نوجوانی معلم بود. گفت «موسایی‌پور، فردا برمی‌گردد و بعدش صادقی برمی‌گردد.» گفتم «از کجا می‌گویی؟» گفت «حالا شما بمانید این‌جا.» من ماندم. بچه‌های اطلاعات، دوربین خرگوشی روی دژ گذاشته بودند. با دوربین داشتند نگاه می‌کردند. نزدیک ساعت یک بعدازظهر بود. گفتند «یک سیاهی روی آب است.» رفتم بالا؛ دیدم درست است؛ یک سیاهی روی آب خوابیده. بچه‌ها رفتند داخل آب. دیدند اکبر موسایی‌پور است؛ روز بعدش، حسین صادقی آمد! عجیب این بود که این آب، با همه تلاطمی که داشت، آنها را از همان نقطه عزیمت به همان نقطه عزیمت برگردانده بود. به حسین گفتم «حسین، از کجا این را فهمیدی؟» گفت «من اکبر موسایی‌پور را در خواب دیدم. به من گفت حسین، ما اسیر نشده‌ایم؛ ما شهید شده‌ایم. من فردا این ساعت برمی‌گردم و صادقی، روز بعدش برمی‌گردد.» بعد به من گفت «می‌دانی چرا اکبر موسایی‌پور با من حرف زد [بچه سیرجان بود] و صادقی نگفت؟» گفتم «نه.» گفت «اکبر، دو فضیلت داشت: یک، ازدواج کرده بود؛ دو: در آب، نماز شبش قطع نشد. این فضیلت بود که او آمد مرا مطلع کرد.»

۲. محمدحسین یوسف‌اللهی، ۲۷ بهمن ۱۳۶۴، به علت مصدومیت شیمیایی، در بیست‌وچهارسالگی شهید شد.

نیازمندی‌های کیهان
قبول آگهی تلفنی
از ساعت ۸ صبح الی ۶ بعدازظهر
تلفن: ۵-۳۳۱۱۲۲۹۲
فکس: ۳۳۱۱۸۰۵۳
niyaz.mandiha@kayhan.ir

مرکز: ۳۳۱۱۰۲۰۲ - ۳۳۱۱۸۰۵۲ - ۳۳۱۱۲۱۹۳ - ۳۳۱۱۳۵۱۹ - ۳۳۹۱۱۵۶۸ - ۳۳۱۱۲۲۹۱ - ۳۳۱۱۰۲۱۰ - ۳۳۱۱۹۲۳۶ - ۳۳۱۱۳۰۸۵ - ۳۳۱۱۸۰۵۰ - ۳۳۱۱۲۱۹۵ - ۳۳۹۴۲۰۰۰

جنوب: سعدی ۳۳۹۶۲۲۱۱ - ۳۳۹۶۲۲۳۳ - شرق استان تهران ۳۶۲۵۷۰۷۴ - اسلامشهر ۵۶۳۴۴۳۴۳ - چهاردانگه ۵۶۳۵۹۵۹۸

شمال: قلهک ۲۲۶۰۳۶۳۵ - شمیران ۲۲۷۱۲۹۷۶ - مطهری ۸۸۹۰۰۸۶۷ - ۸۸۸۰۱۵۵۲ - شهرآرا ۶۶۵۹۲۲۶۶ - ۶۶۵۹۳۰۱۰-۱۱

برگ سبز(شناسنامه مالکیت) وانت نیسان ۲۰۰۰ مدل ۱۳۶۲ به شماره پلاک ۳۶۱ ی ۶۱ ایران ۲۳ و شماره موتور ۰۹۱۶۷۵ و شاسی A۷۷۸۶۱ به نام مهدی عسگری سده به کد ملی ۱۱۷۰۷۵۰۷۱۰ مفقود شده از درجه اعتبار ساقط است. زرین‌شهر

سند کمپانی خودرو ۲۰۶ تیپ TU۳ رنگ مشکی متالیک به شماره پلاک ۷۶۷ م ۹۶ ایران ۷۹ و به شماره موتور ۱۸۲A۰۱۸۴۱۴۷ وشماره‌شاسی NAAP۰۳EENG۳۰۹۸۱۱ بنام محمدرضا مرندی مفقود گردیده و از درجه اعتبار ساقط می‌باشد.

برگ سبز خودرو سواری سایپا SE ۱۳۱ به شماره پلاک ۶۴۴ هـ ۹۶- ایران ۱۴ به رنگ سفید مدل ۱۳۹۶ وشماره‌موتور M۱۳۵۹۳۲۱۲۴ وشماره‌شاسی NAS۴۱۱۱۰۰H۳۳۷۲۵۷۱ مفقود شده و از درجه اعتبار ساقط می‌باشد.

دو فقره پایان کار ساختمانی به شماره -۱۴۰۰/۳/۳۱ به شماره ۴۰۰۰۰۲۱۱۳ به شماره‌ثبتی ۷۳-۱۲۳۰۴ و ۷۳-۱۲۳۳۵ واقع در بروجرد شهرک غرب شمسه ۸ پلاک ۵ بنام اینجانب امیدعلی گودرزی مفقود از درجه اعتبار ساقط است.

برگ سبز پیکان ۱۶۰۰i به شماره انتظامی ۷۱۳ س ۵۳ ایران ۸۳ موتور ۱۱۲۸۳۰۴۶۳۰۴ مدل شاسی ۸۳۴۳۳۶۸۱ به نام معصومه جمالی مفقود و از درجه اعتبار ساقط است.

سند کمپانی و برگ سبز پراید جی‌تی‌ایکس‌آی به شماره انتظامی ۵۸۳ ل ۴۶ ایران ۶۳ موتور ۲۹۵۲۱۳۳ شاسی S۱۴۱۲۲۸۸۲۶۵۵۴۰ مدل ۸۸ به نام محمد مهربان مفقود و از درجه اعتبار ساقط است.

گواهی می‌شود فاکتور بلوک سیلندر به شماره ۹۶۱۴۵۹۵۴۲ مربوط به شماره موتور ۱۴۱۸۸۰۱۴۵۶۲ مفقود گردیده است لذا درخواست صدور فاکتور المثنی دارم لازم به ذکر است هر گونه مسئولیت در خصوص مفقودی فاکتور قبلی بر عهده اینجانب می‌باشد.

برگ‌سندکمپانی‌موتورسیکلت کویر مدل ۱۳۹۹ به شماره پلاک ۸۶۴۳۵ / ۱۴۲ و شماره موتور ۱۵۸۰۰۲۶۴۳ مفقود و از درجه اعتبار ساقط می‌باشد.

سند کمپانی خودرو پژو ۴۰۵GLX۱۸۰۰I مدل ۱۳۸۴ رنگ نقره‌ای متالیک به شماره شهربانی ۹۵۸ ن ۴۷ ایران ۶۱ و شماره موتور ۱۲۴۸۴۰۱۹۶۳۲ و شماره شاسی ۱۴۲۱۰۰۸۴ مفقود گردیده و از درجه اعتبار ساقط می‌باشد.

آگهی‌های مفقودی

پروانه مسئول فنی مرکز درمان سوءمصرف مواد تولدی دیگر به نام آقای ابراهیم کریمی به شماره نظام پزشکی ۲۶۲۷۴۱-۴ مورخ ۱۴۰۱/۲/۲۶ مفقود گردیده و از درجه اعتبار ساقط است.

کارت خودرو پژو ۴۰۵ جی‌ال‌آی مدل ۱۳۸۴ رنگ نوک مدادی به شماره شهربانی ۶۳۶ ج ۸۹ ایران ۵۱ و شماره شاسی ۱۷۲۰۰۸۳۱ و شماره موتور ۱۲۴۸۴۰۵۵۰۷۹ مفقود گردیده و از درجه اعتبار ساقط می‌باشد.

کوناکون

حمل و نقل: متصدی حمل هوایی زمینی دریایی و ریلی کالای وارداتی صادراتی ترانزیت، بازرگانی و ترخیص کالا ۰۹۱۲۳۵۷۶۵۷۶

خرید و فروش انواع خودرو: «خریدار نقدی فرسوده» انواع خودرو و تمام مدل‌ها حتی مدارک ناقص و موتور سوخته ۰۹۱۲۲۵۸۶۸۴۲ - ۰۹۱۲۰۷۰۶۴۸۷

پلاک و خدمات ساختمانی: پیمانکاری ساختمانی اسکندری انجام کلیه امور نقاشی ساختمان و تعمیرات ارزان فوری عالی ۰۹۱۲۳۶۴۷۹۱۶

مشاور حقوقی

تاسیسات فنی و صنعتی: چیلر - سردخانه تعمیرات تخصصی بیست سال تجربه در صنعت برودت کشور کارشناس تاسیسات دانش‌آموخته دانشگاه صنعتی شریف ۰۹۱۲۱۶۹۳۱۳۹ و ۲۲۲۸۵۵۰۴

مجله: موتورسیکلت را از روزنامه‌فروشی‌ها بخواهید

مجله زن روز روزهای شنبه هر هفته منتشر می‌گردد

(دفتر وکلای دادگستری) با حضور مشاوران باتجربه و وکلای پایه یک دادگستری
مشاوره تلفنی رایگان
حقوقی: املاک، سرقفلی، الزام به تنظیم سند، فسخ معامله، خلع ید، تصرف عدوانی، تخلیه ملک، کمیسیون ماده ۱۰۰ شهرداری، مطالبه طلب، چک، سفته و تنظیم قرارداد
کیفری: کلاهبرداری، فروش مال‌غیر، تصرف عدوانی، خیانت در امانت، جعل اسناد، سرقت، موادمخدر
خانواده: طلاق، طلاق توافقی، مهریه، اجرت‌المثل، نفقه، حضانت فرزند، تمکین، ازدواج مجدد
ثبتی: ثبت شرکت (سهامی خاص، محدود، تعاونی) تنظیم صورتجلسات تغییرات هیئت مدیره، نقل و انتقال و انحلال شرکت
اعاده دادرسی: در دیوان‌عالی کشور و اعتراض در دیوان عدالت اداری
ساعات کاری: ۹:۰۰ صبح الی ۱۹:۰۰ عصر
(با ۱۷ سال سابقه وکالت و موفقیت ۹۵ درصد در پرونده‌ها)
تهران، میدان انقلاب، خیابان کارگرجنوبی، قبل از خیابان لبافی‌نژاد، برج مهستان، طبقه ۵، واحد ۵۰۴
۶۶۵ ۶۶۵ ۵۲ - ۴
۰۹۱۲ ۳۸۸ ۴۶۹۴ ۰۹۱۲ ۳۹۹ ۰۱۹۰

آگهی دعوت از سهامداران شرکت تولیدی لفتیکا (سهامی خاص) ثبت شده به شماره ۶۷۰ و شناسه ملی ۱۰۷۰۰۰۵۹۸۱۵ جهت تشکیل مجمع عمومی عادی سالیانه
بدینوسیله از کلیه سهامداران شرکت تولیدی لفتیکا (سهامی خاص) ثبت شده به شماره ۶۷۰ و شناسه ملی ۱۰۷۰۰۰۵۹۸۱۵ دعوت می‌شود تا در جلسه مجمع عمومی عادی سالیانه شرکت که در ساعت ۸ صبح مورخ ۱۴۰۲/۰۳/۲۸ در آدرس گرگان، خیابان ولیعصر، عدالت ۲۳، ساختمان ایران، طبقه ۲ تشکیل می‌گردد، حضور بهمرسانند.
دستور جلسه:
- انتخاب اعضا، هیئت‌مدیره
- انتخاب بازرسین
- انتخاب روزنامه کثیر الانتشار
- تصویب ترازنامه و صورتهای مالی
هیئت‌مدیره شرکت تولیدی لفتیکا

«فقدان مدرک تحصیلی» «نوبت اول»
مدرک گواهینامه موقت پایان تحصیلات اینجانب فاطمه‌علی‌خواه، فرزند بهمن به شماره شناسنامه ۱۰۷۶ صادره از رشت در مقطع کارشناسی رشته حقوق ارشاد در امور مدنی صادره از دانشگاه علمی- کاربردی قوه‌قضائیه رشت مفقود گردیده و از درجه اعتبار ساقط می‌باشد از یابنده تقاضا می‌شود اصل مدرک را به نشانی رشت- مسکن مهر جهاد دانشگاهی ارسال نماید.

(نوبت دوم) گواهینامه موقت پایان تحصیلات
خانم نرجس جهان‌فر فرزند عباس‌رضا با شماره شناسنامه ۲۴۴۳ و کد ملی ۰۹۴۰۸۲۹۳۳۹ به شماره ۱/۵۷۳۳ و تاریخ ۸۰/۳/۱۳ در رشته کاردانی مامایی صادره از دانشگاه آزاد اسلامی واحد زاهدان مفقود شده و فاقد اعتبار می‌باشد. از یابنده تقاضا می‌شود اصل مدرک فوق را به نشانی زاهدان، میدان دکتر حسابی دانشگاه آزاد اسلامی ارسال نمایند.

(نوبت دوم)
مدارک دانشنامه/ گواهینامه موقت اینجانب ادیب خسروی حاجی‌وند به شماره سریال ۱۹۶۰۹ به تاریخ ۱۳۹۲/۱۱/۱۴ در رشته مهندسی تکنولوژی نرم‌افزار کامپیوتر مقطع کارشناسی ناپیوسته مفقود گردیده و از درجه اعتبار ساقط است از یابنده تقاضا می‌گردد مدرک مذکور را به آدرس شهرکرد- دانشگاه آزاد اسلامی واحد شهرکرد اداره فارغ‌التحصیلان ارسال نمایند.

چون آقای ایرج وزیری مالک خودرو سواری پژو RDi مدل ۱۳۸۵ به رنگ یشمی به شماره انتظامی ۵۵۴ ب ۴۵ ایران ۱۸ و شماره موتور ۱۱۷۸۵۰۲۶۵۳۸ و شماره شاسی ۲۳۴۲۰۳۲۹ به علت فقدان سند کمپانی و برگ سبز خودرو تقاضای رونوشت المثنی سند مذکور را نموده است. لذا چنانچه هرکس ادعایی در مورد خودروی مذکور دارد ظرف ده روز به دفتر حقوقی سازمان فروش شرکت ایران‌خودرو واقع در پیکان‌شهر ساختمان سمند مراجعه نماید. بدیهی است پس از انقضای مهلت مزبور طبق ضوابط مقرر اقدام خواهد شد.

اینجانب ام‌البنین نوذری با کد ملی ۵۳۳۹۸۶۸۱۱۷ مالک خودروی سواری پژو تیپ PARS XU۷P مدل ۱۴۰۱، رنگ سفید به شماره پلاک ۸۹۷ ط ۸۲ ایران ۸۵ با شماره موتور ۱۲۵K۰۰۵۲۵۷۵ و شماره‌شاسی NAAMA۱۵E۸NK۵۶۱۷۷ سرقت خودرو در تاریخ ۱۴۰۲/۳/۵ را اعلام می‌نمایم. از یابنده تقاضا می‌شود با شماره ۰۹۱۵۰۳۴۸۸۹۸ تماس حاصل فرمایند.

آگهی دعوت از سهامداران شرکت تله‌کابین دربندسر (سهامی خاص) به شماره ثبت ۳۶۶۲۱ و شناسه ملی ۱۰۱۰۰۸۲۰۴۳۹
بدینوسیله از کلیه سهامداران محترم و یا نمایندگان قانونی آنان دعوت می‌نماید در جلسه مجمع عمومی فوق‌العاده شرکت که در ساعت ۱۴ عصر روز سه‌شنبه مورخه ۱۴۰۲/۳/۳۰ در محل قانونی شرکت به نشانی استان تهران شهرستان شمیرانات بخش رودبار قصران شهر شمشک دربندسر کوچه امامزاده خیابان شهید اسداله کیا دربندسری پیست بین‌المللی اسکی دربندسر برگزار می‌گردد شرکت نمایند.
دستور جلسه مجمع عمومی عادی سالیانه:
۱- قرائت گزارش هیئت مدیره و بازرسین در خصوص عملکرد هیئت مدیره و ترازنامه و حساب سود و زیان سال مالی منتهی به ۱۴۰۱/۱۲/۲۹
۲- تصویب ترازنامه و حساب سود و زیان سال مالی منتهی به ۱۴۰۱/۱۲/۲۹
۳- انتخاب بازرسین اصلی و علی‌البدل جهت سال مالی منتهی به ۱۴۰۲/۱۲/۲۹
۴- بررسی و تنفیذ معاملات شرکت موضوع ماده ۱۲۹ لایحه اصلاحی قانون تجارت
۵- تعیین حق حضور اعضای هیئت مدیره و حق‌الزحمه بازرسین
۶- تعیین روزنامه کثیرالانتشار جهت نشر آگهی‌های شرکت
۷- سایر موارد که در صلاحیت مجمع عمومی عادی سالیانه باشد.
هیئت مدیره

آگهی دعوت مجمع عمومی عادی سالیانه شرکت حمل و نقل بین‌المللی آریا ترابرراد (سهامی خاص) به شماره ثبت ۵۵۷۶۰ و شناسه ملی ۱۰۱۰۱۰۰۸۷۱۴
به اطلاع کلیه سهامداران شرکت حمل و نقل بین‌المللی آریا ترابرراد (سهامی خاص) می‌رساند مجمع عمومی عادی سالیانه راس ساعت ۱۴ روز سه‌شنبه ۱۴۰۲/۰۳/۳۰ محل قانونی شرکت به نشانی: خیابان شهید بهشتی نبش خیابان داریوش پلاک ۱۰۲ طبقه اول تشکیل می‌گردد. از سهامداران یا نمایندگان قانونی آنان دعوت میشود در ساعت و تاریخ ذکر شده در مجمع حضور بهم رسانند.
دستور جلسه:
۱- استماع گزارش هیئت مدیره و بازرس شرکت
۲- رسیدگی و اتخاذ تصمیم در خصوص صورت‌های مالی سال ۱۴۰۱
۳- تعیین بازرس شرکت برای سال مالی ۱۴۰۲
۴- تعیین اعضاء هیئت مدیره
۵- تعیین روزنامه کثیرالانتشار جهت درج آگهی
۶- سایر
هیئت مدیره

آگهی دعوت سهامداران شرکت شفابخشان خاتم سهامی خاص ثبت شده به شماره ۳۸۱ رودهن و شناسه ملی ۱۰۱۰۳۳۷۸۵۴۵ جهت تشکیل مجامع عمومی عادی و فوق‌العاده
بدینوسیله از کلیه سهامداران شرکت دعوت می شود تا در جلسه مجمع عمومی عادی سالیانه که در ساعت ۱۱ صبح مورخ ۱۴۰۲/۰۴/۰۲ و جلسه مجمع عمومی فوق‌العاده که ساعت ۱۳ مورخ ۱۴۰۲/۰۴/۰۲ در محل دفتر قانونی شرکت به آدرس: استان تهران، شهرستان دماوند، بخش رودهن، شهر رودهن، خیابان چشمه، خیابان شهید رجائی، درمانگاه شبانه‌روزی خاتم، کدپستی ۳۹۷۳۱۴۹۹۳۳، شماره تلفن ۷۶۵۰۰۱۱۶ تشکیل می‌گردد حضور به هم رسانند.
دستور جلسه مجمع عمومی عادی:
۱- انتخاب بازرسین
۲- تصویب تراز و حساب سود و زیان سالیانه و تعیین پاداش هیئت مدیره و حقوق بازرسین
۳- استماع گزارش هیئت مدیره و بازرس قانونی
دستور جلسه مجمع عمومی فوق‌العاده:
۱- نق