چین: برای حفظ تمامیت ارضی خود هر اقدامی می کنیم

دولت چین دیروز (چهارشـــنبه) به شکایت واشنگتن در مورد رهگیری خطرناک یک هواپیمای شناسایی نیروی هوایی این کشور در حریم هوایی بین‌المللی بر فراز دریای چین جنوبی توسط یک جنگنده چینی، واکنش نشان داد و خواستار پایان دادن به چنین پروازهایی شد.

به گزارش ایسنا، به نقل از خبرگزاری آسوشیتدپرس، این رویداد به تنش‌های نظامی، دیپلماتیک و اقتصادی بین دو طرف بر سـر حمایت آمریکا از تایوان، امتناع چین از مشارکت در گفت‌وگو بین نیروهای مسـلح دو کشور و پرواز بالون جاسوسی مشکوک چینی بر فراز ایالات متحده می‌افزاید.مائو نینگ، سخنگوی وزارت خارجه چیـن گفت، چین اقدامات لازم را برای حفظ تمامیت ارضی خود انجام می‌دهد. وی افزود: آمریکا باید فورا دسـت از چنین اقدامات تحریک‌آمیـزی بردارد. پکن همچنیـن می‌گوید، مالکیت دریای چین جنوبی را به طور کامل در اختیار دارد، ادعایی که در سـطح بین‌المللی به رسمیت شناخته نشده و مستقیما توسط کشورهای منطقه از جمله فیلیپین، ویتنام و مالزی به چالش کشیده شده است.

کیهان

استقرار سامانه موشکی آمریکا در نزدیکی چاه‌های نفت شرق سوریه

منابع محلی از اسـتقرار سامانه موشکی «هایمارس» توسط نظامیان اشغالگر آمریکایی در نزدیکی چاه‌های نفت شرق سوریه خبر دادند.

منابع محلی اعلام کردند که نظامیان اشغالگر آمریکایی سامانه موشـکی «هایمارس» را در نزدیکی چاه‌های نفتی شـرق سوریه مستقر کرده‌اند. آن‌طور که مهر نوشته است، این منابع تاکید کردند که ارتش آمریکا طی روزهای گذشته سامانه موشکی هایمارس را به اسـتان دیر الزور که تحت کنترل شبه نظامیان کرد وابسته به آمریکا است، ارسال کرده است. آنها اعلام کردند که سامانه موشکی مذکور به پایگاه غیرقانونی آمریکا در نزدیکی چاه‌های نفت «العمر» و میدان گازی «کنکو» منتقل شده است. هدف از این اقدام نظامیان آمریکایی، مقابله با حملات گروه‌های ضدآمریکایی در سمت دیگر رود فرات است که از وسط استان دیرالزور می‌گذرد. به گزارش ایسنا، همزمان روسیه بار دیگر درباره طرح‌های جدید آمریکا برای ایجاد گروه‌های تروریستی به عنوان ابزاری در برنامه‌های خود به منظور هدف قرار دادن سوریه و انجام عملیات‌های جنایتکارانه هشدار داد.

پنج‌شنبه ۱۱ خرداد ۱۴۰۲ □ ۱۲ ذی‌القعده ۱۴۴۴ □ اول ژوئن ۲۰۲۳ □ شماره ۲۳۳۱۵

اذان ظهر: ۱۲/۰۲، اذان مغرب: ۱۹/۳۵، نیمه‌شب شرعی: ۲۳/۱۰، اذان صبح(فردا): ۳/۰۶، طلوع آفتاب(فردا): ۴/۵۰

چامسکی:

اروپا در نظام تحت سلطه آمریکا افول را تجربه خواهد کرد

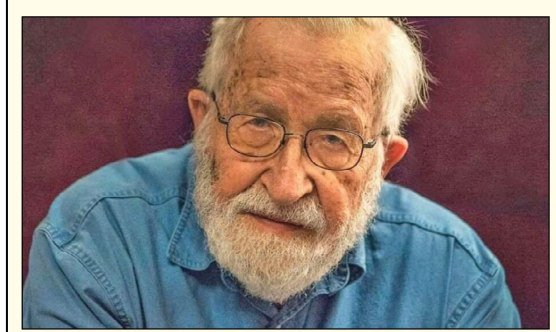

نظریه‌پـرداز مطرح آمریکایی در چارچـوب رویدادهای جاری و جنگ اوکراین به سیاسـت‌های نه چندان حمایتی آمریکا از اروپا پرداخته و تاکید کرد که قاره اروپا زیر سـایه واشـنگتن وضعیتش روز به روز بدتر می‌شود.

وضعیت ائتلاف‌ها و اتحادهای جهان در سـایه جنگ‌ها و افت‌وخیزهای جهانی مخصوصا در حوزه اقتصادی دچار تغییرات گسـترده شده است. مثلا همین اروپا که روزی به طور ویژه روی کمک‌های آمریکا حساب ویژه باز کرد و در دوران پس از جنگ جهانی دوم و خصوصا پایان جنگ سرد دربست متکی به واشـنگتن بود، حالا درباره رویه خود دچار یک ابهام بزرگ و تردید شـده اسـت. از اظهارات متفاوت و بعضا نه چندان دوستانه ترامپ در بین سال‌های ۲۰۱۶ تا ۲۰۲۰ بگذریـم، حتی الگوی رفتار دولت دموکرات تحت امر بایدن هم بر نگرانی‌های اروپایی‌ها افزوده اسـت. در همین رابطه «نوام چامسکی» فیلسوف برجسته آمریکایی در مصاحبه‌ای با اسپوتنیک که دیروز(چهارشنبه) منتشر شـد، واگرایی یا دست‌کم بدگمانی اروپا نسبت به شریک آمریکایی را بیان کرده و گفت «اروپا باید یک تصمیم بزرگ بگیرد آیا در نظام تحت سلطه آمریکا باقی مانده و احتمالا با افول و حتی بنا به پیش‌بینی برخی، غیرصنعتی شدن مواجه خواهد شد؛ یا اینکه به نحوی مشارکت با شریک طبیعی اقتصادی خود در شرق را در پیش خواهد گرفت که هم منابع معدنی مورد نیاز اروپا را دارد و هم دروازه‌ای به سوی بازار پرسود چین است»

این اندیشـمند آمریکایی افزود که پس از جنگ جهانی دوم این سؤال به شیوه‌های مختلف پیش روی اروپا قرار گرفته است. چامسکی در پاسخ به این پرسش که آیا دنیا در آستانه یک نظم نوین جهانی قرار دارد و مناقشه اوکراین تسـهیل‌گر تغییرات بزرگ است، اظهار کرد: بحث‌های جنجالی زیادی درباره شـکل نظام جهانی در حال ظهور وجود دارد. چامسـکی ادامه داد: «گزینه اول عمدتا مورد حمایت بخش بزرگی از دنیاسـت. گزینه بعدی مورد حمایت کشورهای انگلیسی زبان، اروپا، ژاپن و برخی کشورهای دیگر است»اندیشمند آمریکایی در ادامه جنگ اوکراین را عاملی برای ادامه سـیطره آمریکا بر اروپا معرفی و اظهار داشت: «تهاجم روسـیه به اوکراین خوشایندترین موهبت را برای آمریکا ایجاد کرد تا اروپا را به جبهه خود بکشـاند و خواسته خود برای ایجاد یک نظم تک‌قطبی مبتنی بر قانون را تقویت کند. ابهامات زیادی درباره اینکه این تنش‌ها چگونه حل می‌شود، وجود دارد.»

چین همین حالا هم یک رهبر جهانی است

نوام چامسکی در ادامه گفت‌وگوی خود گفت که چین به یک رهبر جهانی بدل شده و ورودش به بازار تسلیحاتی خاورمیانه نشان از فرسایش نظامی دارد که آمریکا در ۸۰ سـال گذشته در این منطقه برقرار کرده بود. او در پاسخ به این پرسـش که آیا چین روزی به یک رهبر جهانی بدل خواهد شـد، گفت: همین حالا هم شـده است. چامسـکی با بیان اینکه طرح سازمان همکاری شـانگهای به سرتاسر اوراسیا و حتی ورای آن کشیده شده، گفت: در ماه‌های گذشته عربستان به این سازمان پیوست و امارات هم چنین کرد. امارات پیش از آن هم به قطب راه ابریشم آبی چین تبدیل شده بود که از کلکته در شرق هند به دریای سرخ و اروپا کشیده شده است.

افول غیر قابل انکار آمریکا

همزمان با اظهارات چامسـکی درباره افول همزمان آمریک و اروپا «ران دی‌سـانتیس» فرماندار ایالت فلوریدا نیز اعلام کرد که افول آمریکا غیر قابل انکار اسـت. وی ضمن انتقاد از دونالد ترامپ و جـو بایدن، وعده داد که اگر در سـال ۲۰۲۴ رئیس‌جمهور آمریکا شـود، چپ‌گرایی را از بین خواهد برد و مسیری را انتخاب خواهد کرد که به «احیای عظمت آمریکا» منجر شود.

به گزارش ایسـنا، «ران دی‌سـانتیس» فرماندار ایالت فلوریدا که اخیرا نامزدی خود را در رقابت‌های انتخاباتی ریاست‌جمهوری آمریکا در سال ۲۰۲۴ رسما اعلام کرد، طی مصاحبه‌ای با برنامه «فاکس اَند فرندز» تلویزیون فاکس عنوان داشت: « من چپ‌گرایی را در این کشور شکست خواهم داد و ایدئولوژی مربوط به مسـائل نژادی را به سطل زباله تاریخ خواهم انداخت.» او ادعا کرد که نه تنها جو بایدن، رئیس‌جمهوری آمریکا را شکسـت خواهد داد بلکه قادر خواهد بود برای دو دوره متوالی رئیس‌جمهور آمریکا باشد. این فرماندار فلوریدا روز سه‌شنبه اولین کارزار انتخاباتی خود را در ایالت آیووا آغاز کرد و گفت: این برای من عالی است که اعلام کنم بازگشت آمریکای خوب ما با فرستادن جو بایدن، رئیس‌جمهوری آمریکا به خانه‌اش در ایالت دلاور شـروع می‌شود. وی با اشاره به رفت‌وآمدهای غیرقانونی در مرز جنوب آمریکا تاکید کرد: «ایالات متحده در مسـیر غلطی حرکت می‌کند. افول آمریکا غیرقابل انکار است. این یک انتخاب است و ما باید مسـیر تازه‌ای را برای کشورمان انتخاب کنیم. ما باید مسیری را انتخاب کنیم که به احیای عظمت آمریکا منجر خواهد شد.»

نگرانی سازمان ملل درباره وضعیت پناهجویان در انگلیس و آمریکا

کمیسر عالی حقوق بشر سازمان ملل با بیان این‌که به طور رسمی نگرانی‌های خـود را درمورد قانون مهاجرتی جدید انگلیس به دولت این کشـور منتقل کرده است، گفت که این قانون مانع از درخواست پناهندگی پناهجویان می‌شود. وی همچنین از قوانین مهاجرتی جدید آمریکا ابراز نگرانی کرد.

اولویت «ریشـی سـوناک»، نخسـت‌وزیر انگلیس، جلوگیـری از ورود پناهجویان با قایق‌های کوچک از طریق کانال مانش از فرانسـه اسـت و در همین راسـتا «لایحه مهاجرت غیرقانونی» در ماه آوریل (اردیبهشت) توسط مجلس عوام بریتانیا تصویب شـد. این لایحـه در صورت تصویب در مجلس اعیان، امکان بازداشت و اخراج سریع پناهجویانی که به طور غیرقانونی با قایق به انگلیس وارد می‌شـوند یا انتقال آنها به کشورهای به اصطلاح «امنِ» ثالث مانند رواندا را می‌دهد.

به دنبال تصویب این لایحه، «فولکر ترک»، کمیسـر عالی حقوق بشـر سازمان ملل، طی مصاحبه‌ای در ژنو اعلام کرد: «ما نگرانی‌های جدی از منظر حقوق بین‌المللی پناهجویان و قوانین بین‌المللی حقوق بشر داریم، چراکه این لایحه در اصل مانع از درخواست پناهندگی افرادی که از راه خاصی به بریتانیا می‌رسـند، می‌شود.» وی افزود که ماه گذشته این موضوع را به طور رسمی به لندن مطرح کرده است.

فولکر ترک اعـلام کرد که قوانین و روایت‌های ضد مهاجرتی از سـوی کشورهای ثروتمندتر تداوم می‌یابد. همچنین وی خواستار اقدامات بیشتر علیه قاچاقچیان انسان و افزایش راه‌های مهاجرت قانونی بیشتر شد. وی همچنین یادآور شد که قوانین مهاجرتی جدید آمریکا نیز درخواست پناهندگی در مرز را برای پناهجویان این کشور بسیار دشوار می‌کند.

خبر دیگر از وضعیت آشـفته مهاجران آن‌که بر اساس پاسخ دولت آلمان به درخواسـت حزب چپ، در سال ۲۰۲۳ آلمان تعداد زیادی از پناهجویان را در مرزهای این کشور به عقب رانده که افزایش چشمگیری را نسبت به سال قبل نشان می‌دهد. به گزارش تسنیم از روزنامه «هامبورگر ابند بلات» آلمان، در سـال ۲۰۲۳، تعداد قابل توجهی از پناهجویان در مرزهای آلمان نسبت به سـال‌های گذشته طرد شـدند. به گفته حزب چپ آلمان نشانه‌های واضحی وجـود دارد که پلیس فدرال آلمان به طـور غیرقانونی افرادی را که به دنبال حمایت هستند رد می‌کند.

همچنین خبر می‌رسـد که کمیته بین‌المللی نجات، سران اتحادیه اروپا را به غفلت تکان‌دهنده، شـوکه‌کننده، متناوب و دامنه‌دار در قبال پناهجویان افغان که بسـیاری از آنها در شرایطی شبیه به زندان در جزایر واقع در یونان گرفتار شده‌اند، متهم کرده است. روزنامه «گاردین» نوشته، مشخص شده که فقط ۲۷۱ پناهجوی افغان در سـال ۲۰۲۲ در اتحادیه اروپا مسـتقر و ساکن شده‌اند که یک دهم درصد از ۲۷۰ شهروند افغانی هستند که به شدت نیازمند محافظت هستند.

افزایش شدید عملیات‌های استشهادی در فلسطین

۲۵ عملیات استشهادی و هلاکت ۲۰ صهیونیست در سال جاری میلادی

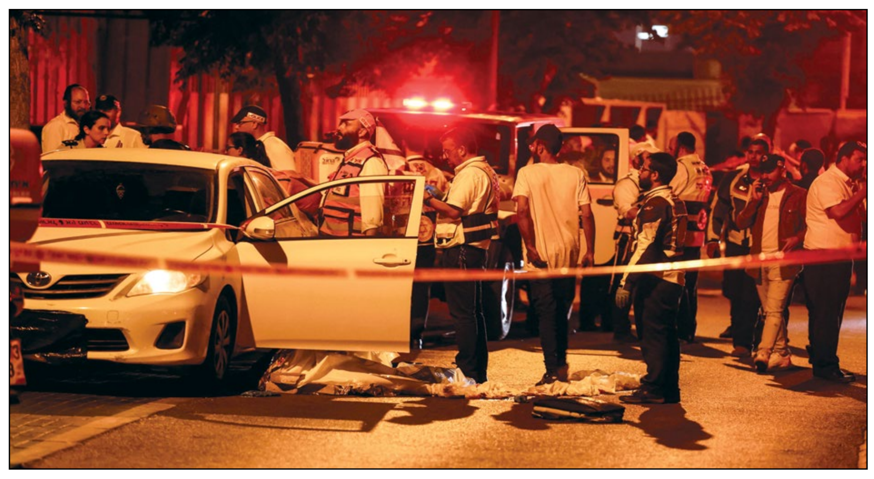

سرویس خارجی-

با ادامـه تنش‌ها در فلسـطین اشـغالی، اکنون مشخص‌شده که طی کمتر از شش ماه گذشته حداقل ۲۰ صهیونیست در عملیات نیروهای فلسطینی کشته شده‌اند. چشـم‌اندازی برای کاهش تنش‌ها و آرام شدن اوضاع در فلسطین دیده نمی‌شود، زیرا فلسطینی‌ها حاضر به کوتاه آمدن در برابر اشغالگران صهیونیستی نیستند.

طی شـش ماه اخیر، صهیونیسـت‌ها با یکی از ناامن‌ترین دوران‌های خود در مناطق اشغالی فلسطین روبه‌رو بوده‌اند. شبکه ۱۲ رژیم صهیونیسـتی روز گذشته ضمن انتقاد از افزایش دامنه عملیات‌های استشهادی فلسطین، گزارش داد، از آغاز سال ۲۰۲۳ تاکنون، مبارزان فلسـطینی ۲۵ عملیات علیه شهرک‌نشـینان صهیونیسـت انجام داده‌اند. این شبکه خبر داد که در جریان این عملیات‌ها، ۲۰ اسرائیلی به هلاکت رسیدند و ۴۱ نفر هم زخمی شـدند. البته منابع صهیونیستی به‌طور معمول عادت به سانسور شـدید حوادث و تلفات خود دارند و انتظار می‌رود که آمار تلفات صهیونیست‌ها بسیار بیشتر از این هم باشد.عملیات‌های نظامی رو به گسترش فلسطینی‌ها علیه اشغالگران، مهم‌ترین واکنش آنها به بیش از ۷۵ سـال اشغال سرزمین‌شان است. اشغالگری‌ای که تاکنون راه‌حل‌های سیاسی برای آن بی‌نتیجه بوده است و به نظر می‌رسد شکست راه‌حل‌های سیاسی دهه‌های گذشته به تمایل و گرایش بیشـتر فلسطینی‌ها به سوی عملیات مسلحانه و نظامی علیه صهیونیست‌ها منجر شده است. از همین‌رو نیز طی کمتر از شش ماه گذشته، حداقل ۲۰ نفر کشته روی دست صهیونیست‌ها مانده اسـت. این آمار به معنای بیـش از ۳ نفر تلفات در هر ماه اسـت. در ۱۲ ماه سال گذشـته میلادی، یعنی سال ۲۰۲۲ که خونین‌ترین سال برای صهیونیست‌ها طی ۱۰ سال گذشته لقب گرفته بود، در مجموع ۳۰ صهیونیست کشته شدند که به معنای ۲،۵ نفر در هر ماه بود، اما اگر روند تلفات صهیونیست‌ها در شش ماه آتی سال به شکل کنونی ادامه یابد، صهیونیست‌ها با افزایش چشمگیر تلفات در مقایسه با سال گذشته روبه‌رو خواهند بود که به معنای آن است این لقب سال خونین برای صهیونیست‌ها از سال ۲۰۲۲ به سال ۲۰۲۳ منتقل خواهد شد.

گزارش‌های اخیر سـازمان ملل نیز نشـان‌دهنده تشـدید خشونت‌ها در فلسطین اشغالی است. دو ماه پیش، «تور ونسلند»، هماهنگ‌کننـده ویژه سـازمان ملل متحد در امور غرب آسـیا گفته بود که از تکرار حوادث در فلسـطین «عمیقاً نگران» است. تحلیلگران سیاسی نیز می‌گویند که رویدادهای چند ماه اخیر در سـال ۲۰۲۳ و رویدادهای نیمه دوم سال ۲۰۲۲ از زمان انتفاضه دوم از سـال ۲۰۰۰ تاکنون بی‌سابقه اسـت. تا چند سال پیش تنش‌ها در مناطق اشغالی فلسطین در ماه رمضان اوج می‌گرفت، اما امسـال و سـال گذشـته حتی پس از ماه رمضان همچنان فلسطین اشـغالی پرتنش است. از سوی دیگر چشم‌اندازی برای کاهش تنش‌ها و آرام شـدن اوضاع در فلسطین دیده نمی‌شود، زیرا کاهش تنش مستلزم سازش بین بازیگران داخلی یا مداخله بازیگران مهم بین‌المللی اسـت، اما هیچ‌کدام از این دو شـرایط در فلسـطین رخ نمی‌دهد. نه فلسطینی‌ها حاضر به کوتاه آمدن در برابر اشـغالگران هستند و نه بازیگران بین‌المللی علاقه‌ای به حل بحران در فلسـطین از خود نشـان می‌دهند. لذا شاید تنها راه‌حل فلسطین عزم و اراده آهنین خود فلسطینی‌ها برای آزادی وطن‌شان باشد.

حمله سایبری به یک شرکت فناوری رژیم صهیونیستی

حملات سـایبری علیـه رژیم صهیونیسـتی نیز همچنان ادامه دارد. در همین ارتباط نیز، نشـریه معاریو اعلام کرد که در جریان حمله سایبری به سیستم رایانه‌ای شرکت «تنووا»، رژیم صهیونیستی برخی دستگاه‌های رایانه‌ای این شرکت هدف حمله قرار گرفته‌اند و مدیران بخش امنیت سایبری این شرکت به ناچار پس از اطلاع از این حادثه، مجبور به قطع سیستم رایانه مرکزی شرکت با هدف مهار این حمله شـده‌اند. این در حالی است که شورای امنیت سـایبری رژیم صهیونیستی نیز با تایید این خبر اعلان کرد که در حال بررسـی علت و ابعاد این حمله سـایبری می‌باشد. تا بدین لحظه هیچ گروهی مسئولیت این اقدام را برعهده نگرفته است. دفتر مرکزی شرکت تنووا که در زمینه فناوری‌های پیشرفته فعالیت دارد در منطقه «کتسرین» سرزمین‌های اشغالی واقع شده است. رژیم صهیونیستی چند سال است که در معرض حملات گسترده سایبری قرار دارد و بخش پشتیبانی فنی بسیاری از سازمان‌های مهم و اساسی امنیتی، خدماتی، تجاری و صنعتی اسرائیلی از کار افتاده است و این رژیم اطلاعات مهم و حساسی را از دست داده است. سازمان‌های امنیتی صهیونیستی پی بردند که بسیاری از نهادهای امنیتی و نظامی و بخش فناوری و تکنولوژی رژیم صهیونیستی طی ماه‌های اخیر بارها هدف حملات گسترده سایبری قرار گرفته و دشـمن صهیونیستی به‌رغم پیشرفت در زمینه تکنولـوژی و امنیتی، در مقابله با این حملات ناکام مانده است. اکنون حملات سایبری علیه سیستم‌ها و نهادهای امنیتی رژیم اسرائیل به تهدیدی وجودی و حیاتی برای این رژیم تبدیل شـده است. حملات سـایبری توانسته سـایت‌های ده‌ها بانک اسـرائیلی را از کار بیندازد، در روند فعالیت چراغ‌های راهنمایی رانندگی به سبب قطع جریان برق اختلال ایجاد کند، حتی برخی فرودگاه‌ها و بندرها و خطوط راه‌آهن نیز تعطیل شـده، معاملات تجاری با مشکل مواجه شده و در کل رژیم صهیونیستی در نتیجه این حملات دچار فروپاشی و ناتوانی در بازگرداندن اوضاع به روال عادی برای ساعات متمادی شده است. در کنار این مسائل، شواهد و قرائنی نیز وجود دارد که ضعف و ناتوانی رژیم صهیونیستی در مقابله با حملات سایبری را نشان می‌دهد. کابینه نتانیاهو نیز در جلسـات خود بر ضرورت ارتقای سامانه‌های دفاعی و اختصاص بودجـه‌ای ویژه برای برخی نهادهـای امنیتی و فنی با همکاری سـازمان‌های آمریکایی و اروپایی در چاچوب یک توافق امنیتی سـایبری و مبارزه با حملات سایبری تاکید کرده است، اما با این وجود، این تلاش‌ها نتیجه‌ای در پی نداشته و زیرساخت‌های رژیم صهیونیستی همچنان در معرض نفوذ و حملات گسترده قرار دارد.

جزئیات مرگ مشکوک افسر اطلاعاتی موساد

خبـر دیگر این که یک روز پس از آن که منابع رسـانه‌ای صهیونیسـتی، از مرگ یک مقام سـابق اطلاعاتی این رژیم بر اثر واژگونی قایق تفریحـی در ایتالیا خبر دادند، اکنون جزئیات بیشتری از این حادثه علنی شده است. نام و چهره این مقام سابق اطلاعاتی به‌دلیل پروتکل‌های امنیتی افشا نشد اما گفته شده که سـه فرد دیگر همراه با این افسـر اطلاعاتی کشته شده و دیگر افسران کشته شده از نیروهای سابق سازمان اطلاعات ایتالیا بودند. «نیئر دفوری» تحلیلگر نظامی رژیم صهیونیستی نیز به شبکه ۱۲ گفت که دولت ایتالیا به‌سـرعت دلیل واژگونی را شـرایط آب و هوایی و خرابی قایق اعلام کرد، اما روزنامه صهیونیستی «معاریو»، روز چهارشنبه با انتشار گزارشـی، پشت‌پرده واژگونی یک قایق توریسـتی در دریاچه «ماجیوره» در شمال ایتالیا را فاش کرد و از نشست شـماری از ماموران اطلاعاتی ایتالیا و موساد اسرائیل خبر داد. به اعلام رسـانه‌های ایتالیایـی، در این حادثه چهار نفر از ۲۵ سرنشـین قایق مذکور، غرق شدند و پنج نفر دیگر زخمی شدند. در میان کشته‌ها دو نیروی اطلاعاتی ایتالیایی و اسرائیلی به چشـم می‌خورند که سـن آنها بالای ۵۰ سال است. از سوی دیگر خبرگزاری والاه رژیم صهیونیستی اعلام کرد که افسر کشته شده موساد در ماجرای کشتی تفریحی در دریاچه ماگیورای ایتالیا تنها افسر اطلاعاتی اسـرائیلی حاضر در کشتی نبوده است. این خبرگزاری در یک افشـاگری بزرگ اعلام کرد که ۱۸ نفر از ۲۰ مسافر قایق واژگون شـده در دریاچه ماگیورا، پرسنل اطلاعاتی سابق یا فعلی بودند که به‌سرعت از بیمارستان‌ها و هتل‌ها تخلیه شـدند تا ردی از آنها باقی نماند. در میان چهار کشته شده یک عضو سابق موساد نیز وجود دارد که نامش فاش نشده است.

شهادت ۵ تن در حمله اسرائیل به مقر فرماندهی جبهه مردمی آزادی فلسطین

در حمله رژیم صهیونیسـتی به مواضع جبهه مردمی آزادی فلسطین در مرز لبنان و سوریه حداقل ۵ نفر به شهادت رسیدند.

«الجزیره» در گزارشـی در همین زمینه اعلام کرد که رژیم صهیونیسـتی بامداد چهارشنبه برخی مواضع جبهه مردمی آزادی فلسـطین فرماندهی کل را در مرز بین لبنان و سـوریه هدف قرار داده اسـت. با این حال مقامات ارشد صهیونیستی در گفت‌وگو با روزنامه عبری‌زبان یدیعوت احارونوت مدعی شدند که حمله به مواضع جبهه مردمی آزادی فلسطین در لبنان کار این رژیم نبوده است! در همین حال، روعی کایس خبرنگار شبکه عبری‌زبان کان تاکید کرد که انکار غیرعادی حمله ارتش رژیم صهیونیستی به مواضع نیروهای فلسطینی در لبنان به‌دلیل تهدیدات اخیر سیدحسن نصرالله دبیرکل حزب‌الله نسـبت به حمله این رژیم به خاک لبنان جهت جلوگیری از برآوردهای اشـتباه است و عامل زمان این مسـئله را مشـخص خواهد کرد. «انور رجا» از رهبران جبهه مردمی آزادی فلسطین- فرماندهی کل- نیز در گفت‌وگو با المیادین ضمن تائید این حملات تاکید کرد که در حمله دشمن صهیونیستی به شهرک مرزی قوسایا در مرز بین لبنان و سوریه، ۵ نفر از مبارزان این جنبش به شهادت رسیده و ۱۰ نفر دیگر زخمی شدند.

تشدید جنگ لفظی بین مسکو و لندن بر سر جنگ اوکراین

مدودف: مقامات انگلیس یک هدف نظامی مشروع برای روسیه تلقی می‌شوند

معاون شـورای امنیت روسیه در واکنش به استدلال وزیر امور خارجه انگلیس درباره «حق مشـروع» اوکراین برای حمله به اهداف در داخل خاک روسیه، گفت: با توجه به کمک‌های لندن به کی‌یف، مقام‌های انگلیسی نیز می‌توانند «اهداف نظامی مشروع» برای مسکو محسوب شوند.

انگلیـس در ۱۵ ماهی که از جنـگ اوکراین می‌گذرد از حامیان اصلی کیف و از ارسال‌کنندگان عمده سلاح و مهمات به این کشـور بوده است. حتی چندی پیش مقامات انگلیس اعلام کردند که مهمات حاوی اورانیوم ضعیف شـده را نیز به اوکراین ارسال کرده‌اند. در دور تازه تنش‌ها بین دو کشور وزیر امور خارجه انگلیس روز سه‌شـنبه حـق اوکراین برای حمله پهپادی به مسکو را محفوظ دانسته و گفت: «کیف برای دفاع از خود حق دارد به اهداف داخل خاک روسـیه حمله کند». مسـئله‌ای که با واکنش شدید مسـکو مواجه شد. به گزارش ایرنا به نقل از خبرگزاری تاس، دیمیتری مدودف در واکنش به اظهارات جیمز کلورلی در توجیه حمله پهپادی روز سه‌شنبه اوکراین به مسکو گفت: «امروز، انگلیس با ارائه انواع کمک‌های نظامـی به کیف به عنوان متحـد اوکراین عمل می‌کند، این کشـور در واقع یک جنگ اعلام نشده علیه روسیه را هدایت می‌کند.»رئیس‌جمهوری سابق روسیه در صفحه توئیتر خود ادامه داد: «پس، هر کدام از مقام‌های انگلیسـی که جنگ را برای کیف تسـهیل کند می‌تواند به عنوان یک هدف نظامی مشـروع برای مسکو در نظر گرفته شـود.»به گفته مدودف، مقام‌های لندن باید توجه داشته باشند که در چارچوب قوانین بین‌المللی از جمله کنوانسیون ژنو و لاهه، آنها نیز ممکن است به عنوان «کشور در جنگ» شـناخته شوند. اظهارات معاون شـورای امنیت روسیه در حالی‌اسـت که ولودیمیر زلنسکی رئیس‌جمهوری اوکراین دوشـنبه شب از توافق با نمایندگان شـرکت دفاعی انگلیس(BAE) برای ایجاد تأسیسات تعمیر و تولید تسلیحات در این کشور خبر داده بود.

استخدام مزدور برای جنگ در اوکراین

همزمان سـخنگوی وزارت خارجه روسـیه نیز اعلام کرد انگلیس از طریـق یک پلتفرم کاریابی بین‌المللی، برای اوکراین مـزدور نظامی اسـتخدام می‌کند. به گزارش ایسـنا، به نقل از خبرگزاری آناتولی، «ماریا زاخارووا»، سـخنگوی وزارت خارجه روسـیه گفت که این وب‌سـایت کاریابی که «ادزونا» نام دارد، یک شـرکت خصوصی اسـت و در نتیجه تمامی مسـئولیت محتواهای منتشرشـده را بر عهده‌دارد. وی گفت: هیچ شـکی نیسـت که سـرویس‌های اطلاعاتی انگلیس بـه احتمال زیاد پشـت این اقدام قرار دارند. آنها پـول مالیات‌دهندگان خود را در این وب‌سـایت‌ها به استخدام «سـرباز مزدور» برای اوکراین اختصاص می‌دهند.«زاخـاروا» افزود که لندن از مدت‌ها پیش بـرای حمایت از اوکراین از مزدوران نظامی اسـتفاده می‌کند و به اظهارات لیز تراس، نخسـت‌وزیر سابق انگلیس اشاره کرد که از تمامی کسـانی که می‌خواهند برای اوکراین بجنگند حمایت خواهد کرد.این سخنگوی وزارت خارجه روسیه گفت: از این نظر، ما باید یادآوری مجدد کنیم که هر نوع فعالیت مسـلحانه علیه سربازان روسیه با سرکوب فوری مواجه شده و گروه‌های مزدوران خارجی و داوطلبان نابود خواهند شد.زاخاروا از همه خواست تا با تلاش‌های انگلیس برای اسـتخدام این نیروها مقابله کنند و لندن را به این متهم کرد که برای جنگ اوکراین «گوشـت دم توپ» می‌خواهد.

هشدار وزیر دفاع روسیه

وزیر دفاع روسیه نیز ضمن اعلام اینکه غرب در حال افزایش تامیـن تجهیزات و تسـلیحات برای کی‌یف در آسـتانه حمله «بزرگ» اوکراین است، تاکید کرد، مسکو به هر مسیر تدارکاتی که شناسـایی کند، حمله می‌کند. به گزارش ایسـنا، به نقل از خبرگزاری رویترز، سـرگئی شویگو، وزیر دفاع روسیه همچنین گفت، روسیه «ضربه موثر و محکمی» به دشمن وارد می‌کند و تسلیحات غرب نتیجه «عملیات نظامی ویژه» مسکو در اوکراین را تغییر نخواهد داد.این اظهارات شویگو کمی پس از آن مطرح شد که طبق گفته روسیه، اوکراین بزرگ‌ترین حمله پهپادی خود به مسـکو را انجام داد، اگرچه وزارت دفاع روسیه اعلام کرد که سـامانه‌های دفاع هوایی روسیه تمامی هشت پهپاد ارسال شده را نابود کردند. شـویگو افزود: صبح روز سه‌شنبه دولت اوکراین حمله تروریسـتی را در مسکو انجام داد. شایان ذکر است که در این حمله اوکراین غیرنظامیان را هدف گرفت. این در حالی است که یکی از معاونین رئیس‌جمهور اوکراین مشارکت مستقیم کیف در حمله روز سه‌شـنبه به مسکو را رد کرد اما گفت، اوکراین از دیـدن این رویدادها لذت می‌برد و پیش‌بینی می‌کند که از این قبل حملات بیشتر رخ خواهد داد.

نابودی آخرین ناو جنگی اوکراین

خبر دیگر آن که وزارت دفاع روسیه دیروز (چهارشنبه) اعلام کرد که نیروهای ارتش این کشـور، آخرین ناوجنگی اوکراین را در بندر «اودسـا» منهدم کردند.بنا بر گزارش خبرگزاری روسی «اسپوتنیک»، وزارت دفاع روسـیه اعلام کرد در پی حمله ۲۹ می(هشـتم خرداد ماه)، به محل استقرار کشتی‌های جنگی در اودسـا، «یوری اولفیرنکو» آخرین کشتی جنگی نیروی دریایی اوکراین منهدم شـد.خبر انهدام آخرین ناو نیروی دریایی ارتش زلنسکی در حالی منتشر می‌شود که وی در دوران زمامداری خود در اوکراین قریب به ۲۰ درصد از خاک کشورش را از دست داده و بسیاری از زیرساخت‌های این کشور در درگیری با ارتش روسیه یا نابود شده‌اند و یا آسیب جدی دیده‌اند.

وزارت دفـاع روسـیه همچنیـن در بیانیه خود اعلام کرد در مسـیرهای «کوپیانسکی» و «کراسنولیمانسکی»، کیـف روزانه حدود ۱۲۰ نظامی را در نبرد با روسـیه از دسـت می‌دهد.وزارت دفاع روسیه درخصوص عملیات ارتش روسیه در خارج از دونتسـک منطقه دونباس گفت که نیروهای تیپ ۵ و گروهان اخمـت در حال انجام عملیات تهاجمی موفق در جهت «مارینسـکی» در ۳۰ کیلومتری غرب پایتخت جمهوری خلق دونتسک هستند. یگان اخمت، بخشی از گارد ملی روسیه و در جمهوری چچن مستقر است. نام این گارد از اسم احمد (اخمت) قدیروف، اولین رئیس و پدر «رمضان قدیرف» رئیس فعلی منطقه چچن گرفته است.

تشدید تنش میان کوزوو – صربستان

ناتو به دنبال جنگی دیگر این بار در بالکان

با تشدید تنش‌ها میان صربستان و کوزوو و تصمیم ناتو برای اعزام صدها نیرو به این منطقه شـواهد و قرائن از شعله‌ور شدن زبانه‌های جنگی دیگر این بار در منطقه بالکان حکایت دارد.

بعد از جنگ اوکراین در شرق اروپا این بار اخبار و گزارش‌ها از شعله‌ور شدن آتش بحران دیگری در منطقه بالکان در جنوب شرقی اروپا حکایت دارد. تنش‌ها میان صربستان و کوزوو از چند روز پیش پس از حمله پلیس کوزوو به مناطق تحت کنترل صرب‌ها در شـمال این منطقه و تصرف ساختمان‌های شهرداری محلی شـدت گرفت. این ناآرامی پس از آن به وجود آمد که صرب‌های محلی که مدت‌هاست برای خودمختاری در کوزوو تلاش کرده‌اند، انتخابـات تحت حمایت دولت در چندین بخش کوزوو را تحریم کردند. به‌رغم آنکه مشارکت در انتخابات کمتر از چهار درصد بود، مقامات محلی کوزوو این رای‌گیری را مشروع دانستند و انتخاب چهار شهردار آلبانیایی را اعلام کردند. همین مسئله به درگیری بین دو طرف منجر شد. پس از آنکه رئیس‌جمهور و نخست‌وزیر صربسـتان وضعیت درگیری در شمال جمهوری کوچک کوزوو میان صرب‌ها و نیروهای دولتی کوزوو و ناتو را بسـیار سـخت و متشنج توصیف کردند وزیر دفاع صربستان از اعزام نیروهای ارتش به مرزهای جنوبی این کشور با کوزوو خبر داده است. روز دوشنبه و همزمان با تشـدید درگیری‌ها بین دو طرف نیز دفتر مأموریت صلح‌بانان ناتو در کوزوو اعلام کرد که حداقل ۲۵ نیروی این ائتلاف در این درگیری‌ها مجروح شـده که حال سـه نفر از آنها وخیم است. به گزارش ایسنا، به نقل از خبرگزاری آناتولی، درگیری‌های خشـونت‌آمیز میـان نیروهای محلی صـرب و نیروهای حافظ صلح تحت رهبری ناتو در کوزوو پـس از آن رخ داد که نیروهای حافظ صلح تلاش کردند افرادی را کـه به تحلیف یک شـهردار آلبانیایی در منطقـه‌ای عمدتا صرب‌نشـین اعتراض داشتند، متفرق کنند. این درگیری منجر به زخمی شـدن ده‌ها تن در هر دو طرف شد. بنا به نوشته پایگاه «اینتل ریپابلیک»، نیروهای صلح‌بان ناتو با گشودن آتش بر روی معترضان صرب، نام ادعایی خود را زیر سؤال بردند.

اعزام نیروهای بیشتر به ناتو

با توجه به این تحولات، ناتو به بهانه تشـدید تنش‌ها اعلام کـرد که یک گردان دیگر از نیروهای این سـازمان نیز در حالت آماده‌باش قرار خواهد داشـت تا در صورت تشـدید تنش‌ها وارد عمل شود. «ینس استولتنبرگ»، دبیرکل ناتو در جریان کنفرانس خبری روز سه‌شـنبه ضمن اعلام این خبر گفت، این اسـتقرار پاسخی به «حملات» اخیر به نیروهای حافظ صلح است؛ حملاتی که «غیر قابل قبول» هسـتند. استولتنبرگ از مقامات در کوزوو و بلگراد خواسـت تا «اقدامات قاطعانه‌ای»برای کاهش تنش‌ها و آرام شـدن اوضاع اتخاذ کنند و گفت، دو طرف باید در مذاکراتی با میانجیگری اتحادیه اروپا شرکت کنند. نیروی حافظ صلح تحت رهبری ناتو در کوزوو ابتدا در سال ۱۹۹۹ میلادی در پی مداخله ناتو از جانب آلبانی‌تبارهای در درگیری کوزوو و بمباران‌های چند ماهه‌اش در صربستان تشکیل شـد. این نیرو در بالاترین حالت حدود ۵۰ هزار نیرو داشـت اما از آن زمان تاکنون به ۳۷۰۰ نیرو تقلیل یافته است. به گزارش ایرنا به نقل از نشریه چینی «گلوبال تایمز» با تشدید اوضاع، ینس استولتنبرگ، دبیرکل ناتو از کوزوو خواسته است تا تنش‌ها با صربستان را کاهش دهد. اما در این که ناتو واقعاً بخواهد درگیری را متوقف کند، تردید وجود دارد. ناتو از یک سو مدعی است خواستار کاهش تنش است، اما از سوی دیگر، حضور نظامی خود را افزایش می‌دهد. تحلیلگران می‌گویند به نظر می‌رسد ناتو فقط برای تسلیح کوزوو زمان می‌خرد. از جنگ‌های گذشته آمریکا و ناتو، واضح است که آمریکا در تظاهر به انصاف در توقف جنگ و در عین حال کمک به یک طرف، و خرید زمان برای کسانی که با درخواست آتش‌بس از آنها حمایت می‌کند، تبحر و سابقه دارد. وعده‌های ناتو و سایر کشورهای غربی برای حفاظت از صرب‌ها در کوزوو به سادگی قابل تحقق نیست. فایننشال تایمز هـم در مقاله‌ای اذعان کرد تلاش غرب برای التیام شـکاف بین صربستان و کوزوو اثر عکس داشته است.

انفجاری عظیم در قلب اروپا

وزیر خارجه روسیه نیز نسـبت به تشدید تنش بین کوزوو و صربسـتان در مرکز اروپا هشـدار داده است به گزارش فارس، «سـرگئی لاوروف» وزیر امور خارجه روسیه گفت که تنش بین کوزوو و صربستان ممکن است منجر به «انفجاری عظیم» در مرکز اروپا شود.«لاوروف» در جریان سفر خود به کنیا با انتقاد از رویکرد غرب در منطقه بالکان گفت: «یک انفجار بزرگ ممکن است در مرکز اروپا اتفاق بیفتد. وضعیت نگران‌کننده است»

ریشه‌های اختلاف صربستان و کوزوو

کوزوو سـرزمینی اسـت که عمـده جمعیـت آن را افراد آلبانیایی‌تبار تشکیل می‌دهد و سابقاً یکی از استان‌های صربستان بوده اسـت. کوزوو در سال ۲۰۰۸ اعلام استقلال کرد. صربستان کوزوو را به رسـمیت نشـناخته و حتی بدون کنترل رسمی بر آن همچنان آن را بخشی از خود می‌داند. استقلال کوزوو توسط حدود ۱۰۰ کشـور از جمله آمریکا به رسـمیت شناخته شده است. روسیه، چین و پنج کشور اتحادیه اروپا در کنار صربستان قرار گرفته‌اند. این بن‌بسـت تنش‌ها را ادامه داده و از ثبات کامل منطقه بالکان پس از جنگ‌های خونین در دهه ۱۹۹۰ جلوگیری کرده است.

خروج کشوری دیگر از مدار متحدان واشنگتن

امارات از ائتلاف دریایی به رهبری آمریکا خارج شد

وزارت امـور خارجه امـارات اعلام کرد کـه ابوظبی پس از ارزیابی‌های مستمر، از ائتلاف دریایی آمریکا در منطقه خارج شده است. روشن است که این‌گونه، نقش آمریکا در غرب آسیا ضعیف‌تر از قبل می‌شود.

گرچه هنوز آمریکا در منطقه غرب آسیا حضور نظامی و مستشاری دارد و متحدانی نیز در میان دولت‌های عربی منطقه دارد، اما این حضور کمرنگ‌تر از گذشته است و حلقه متحدین آمریکا نیز نسبت به گذشته کوچک‌تر شده است و گویی متحدین دیگر مثل گذشته وابسته «پدر خوانده» نیستند.

دولت امارات روز چهارشـنبه (۳۱ مه؛ ۱۰ خرداد) اعلام کرد که دو ماه پیـش، از ائتلاف امنیتی دریایی به رهبری آمریکا در خاورمیانه خارج شـده اسـت. وزارت امور خارجه امارات در بیانیه‌ای که توسـط خبرگزاری رسمی این کشور، «وام»، منتشر شـد، اعلام کرد: «امارات بعد از ارزیابی مستمر از همکاری‌های امنیتی مؤثر با همه شـرکا، دو ماه پیش از مشـارکت خود در پیمان دریایی متحد خارج شـد.» در ادامه این بیانیه آمده اسـت: «امارات متحده عربی متعهد به گفت‌وگوهای مسـالمت‌آمیز و ابزارهای دیپلماتیک به عنوان ابزاری برای پیشبرد اهداف مشترک امنیتی و ثبات منطقه است.»

این ائتلاف دریایی متشـکل از ۳۴ کشور است که واشنگتن هدف از آن را تضمیـن امنیت و مبارزه با تروریسـم و دزدی دریایـی در مناطق دریای سـرخ و خلیج‌فارس که از مهم‌ترین مسیرهای کشتیرانی در جهان هستند، توصیف کرده است. مقر اصلی این ائتلاف دریایی در بحرین و نزدیک ناوگان پنجم نیـروی دریایی آمریکا و فرماندهی مرکزی آمریکا قرار دارد. همچنین نیروی دریایی آمریکا هنوز به این خبر و تصمیم دولت امارات واکنش نشـان نداده است.

اسـفند ماه سال گذشته بود که امارات تصمیم خود را برای توقف خرید سـامانه‌های امنیتی از اسـرائیل اعلام کرد و گفت این به دلیل رفتارهای دو وزیر تندروی اسرائیلی اسـت. «محمد بن زاید»، رئیس امارات به مسئولان رژیم آپارتاید اسرائیل گفت، تا زمانی که مطمئن نشویم «بنیامین نتانیاهو»، نخست‌وزیر رژیم، بر دولتش کنترل و تسلط دارد قادر نخواهیم بود دست به امور مشترک بزنیم.

گفتنی اسـت، اخیراً رسـانه‌های جهان تحلیل‌هایی مبنی بر دور شدن ابوظبی از واشـنگتن منتشر کرده‌اند. نشریه اقتصادی «فوربس» در گزارشی تحلیلی نوشـت که بعد از عربستان ممکن است یک کشور عربی دیگر یعنی امارات، از مدار متحدان آمریکا خارج شود؛ امارات نیز مانند سعودی از بسیاری جهات از آمریکا الگوبردار کرد، اما از این پس ابوظبی برای منافع کلی امارات تلاش خواهد کرد.

آغاز رزمایش آمریکا و چند کشور عربی

همزمان با اعلام امارات، رزمایش «عزم النسـر ۲۳» با مشارکت آمریکا و چند کشور عربی در عربسـتان آغاز شد. فرماندهی مرکزی ارتش آمریکا در غرب آسـیا (سنتکام) روز سه‌شنبه در بیانیه‌ای از آغاز این رزمایش خبر داد و مدعـی شـد: «هدف از این رزمایش بهبود همکاری نیروهای شرکت‌کننده در ایـن رزمایش بـرای کمک به تحقق ثبات منطقه اسـت.» این تمرینات شامل تیراندازی با گلوله جنگی، تجهیزات دفاع هوایی-زمینی و هواپیماهای ضد پهپاد است.

هاآرتص: توافق بین اسرائیل و عربستان بعید است

سرویس خارجی-

روزنامه صهیونیسـتی «هاآرتص» شـروط رژیم سعودی برای عادی‌سـازی روابط با رژیم آپارتاید اسرائیل را سنگین اعلام کرد و توافق بین دو طرف را بعید دانست.

روزنامه صهیونیستی «هاآرتص» در گزارشی با عنوان «توافق بین اسرائیل و عربستان بعید است»، نوشت: «منابع دیپلماتیک در اسرائیل اعلام کرده‌اند که درخواست عربستان برای حمایت آمریکا از برنامه هسته‌ای ریاض، شانس عادی‌سازی روابط ریاض-تل‌آویو را به خطر انداخته است.»

هاآرتص افزود: «درخواسـت ریاض برای داشتن برنامه هسته‌ای موجب نگرانی اسـرائیل و آمریکا شده است.» این رسانه صهیونیست، برداشته شدن گام‌های اعتمادساز مثل پرواز مستقیم بین عربستان و سرزمین‌های اشغالی برای انتقال حجاج فلسـطینی را نیز حداقل برای امسـال ممکن ندانسـت. هاآرتص به نقل از مقامات رژیم صهیونیسـتی نوشـت: «بایدن قصد دارد تا توافق اسرائیل- عربستان را به عنوان یک دستاورد در انتخابات آینده مطرح کند اما به شرطی که هزینه آن، برنامه هسته‌ای برای عربستان نباشد.»

گفتنی اسـت، منابع خبری صهیونیسـتی اخیراً مدعی شده بودند که «بنیامیـن نتانیاهو»، نخسـت‌وزیر و «الی کوهن»، وزیـر امور خارجه رژیم صهیونیسـتی با «محمد بن‌سـلمان»، ولی‌عهد عربسـتان، با میانجی‌گری بحرین، پیرامون عادی‌سازی روابط ریاض و تل‌آویو گفت‌وگو کرده‌اند. از جمله خواسـته‌های مطرح شده ریاض در این گفت‌وگو، اعطای تسهیلات به کرانه باختری و دست کشـیدن ارتش رژیم صهیونیستی از کرانه باختری به نفع تشکیلات خودگردان فلسطین است.

چند ماهی است که تغییراتی را می‌توان در مواضعِ سیاست خارجی رژیم سـعودی دید؛ از چراغ سبز نشان دادن به عادی‌سازیِ روابط با دولت دمشق که چند سالی رژیم سعودی به دنبال سرنگونی‌اش بود تا تلاش برای مذاکره و آشتی با ایران که همواره رقیب منطقه‌ای این رژیم بوده است. این تحلیل هم درسـت است که آمریکا کم‌کم متوجه شده است که عربستان، متحد سنتی نزدیک به ۸۰ سال خود را از دست داده است و اکنون پس از این‌که رهبری جوان عربسـتان به آمریکا پشت کرده، از شرق به چین و از شمال به روسیه روی آورده، روابطش را با همسـایه خـود ایران احیا کرده و بزرگ‌ترین برگ اخاذی آمریکا یعنی ایجاد فتنه سیاسـی و دینی میان ریاض و تهران را کنار زده، واشنگتن می‌خواهد روابطش را با ریاض بازیابی کند.

اما باید توجه داشت که حاکمان سعودی هنوز نیم‌نگاهی به عادی‌سازی روابط با رژیم آپارتاید اسـرئیل دارند؛ اما حاضر نیستند برای این عادی‌سازی امتیازات کمی از آمریکا بگیرند و به دنبال امتیازات بزرگی از آمریکا هستند. برای رژیم سـعودی که دیر زمانی اسـت خود را «ام‌القرای جهان اسـلام» می‌پندارد و معرفی می‌کند، شرایط متفاوت است. از آن‌جایی که عادی‌سازی برای رژیم سـعودی هزینه‌های بیشـتری دارد سـیرِ یک روند تدریجی را می‌طلبد که بی‌شک در حال طی شدن است.

پایین‌ترین حد ذخایر ارزی عربستان

خبر دیگر از عربسـتان آن‌که بانک مرکزی عربسـتان اعلام کرد، ذخایر ارزی این کشور ماه گذشـته به کمترین میزان طی۱۳ سال گذشته رسیده است. بر اساس گزارش ماهانه بانک مرکزی عربستان، تا ماه‌آوریل (فروردین / اردیبهشت) ذخایر خارجی این کشور به یک‌هزار و ۶۱۲ میلیارد ریال سعودی (۴۲۹.۹ میلیارد دلار) رسید که کمترین میزان از سال ۲۰۱۰ میلادی است. براساس داده‌های بانک مرکزی عربستان، میزان دارایی خارجی عربستان در آوریل از سـال ۲۰۱۰ کمترین میزان این دارایی اسـت. در آن زمان ذخایر خارجی عربسـتان یک‌هـزار و ۶۰۰ میلیارد ریال سـعودی (۴۲۶.۹) ریال سعودی بوده است.

کیهان

روزنامه صبح

صاحب امتیاز: مؤسسه کیهان

مدیر مسئول و سردبیر: حسین شریعتمداری

تلفن: ۳۵۲۰۰ و ۹-۳۳۱۱۰۲۵۱

سامانه پیام کوتاه: ۳۰۰۰۲۳۲۳

پست تصویری: ۳۳۱۱۴۲۲۸-۳۳۱۱۱۱۲۰

پست الکترونیکی: Kayhan@Kayhan.ir

صفحات وب: www.kayhan.ir

کد پستی: ۱۱۴۴۸۳۱۵۹۹

صندوق پستی: ۱۱۱۵۵/۳۶۳۱

تهران - خیابان فردوسی کوچه شهید شاهچراغی