در پرتو وحی

چگونگی شرح صدر و تنگی سینه برای پذیرش هدایت و ضلالت

«خداوند هرکس را بخواهد هدایت کند سینه‌اش را برای پذیرش حق می‌گشاید (براساس ظرفیت‌ها و عملکردهای نیکو) و آن‌کس را که بخواهد گمراه سازد، سینه‌اش را آنچنان تنگ و محدود می‌کند که گویا (در پذیرش حق) می‌خواهد به سختی به سوی آسمان بالا رود (براساس عملکردهای غلط و گناهان)، خداوند اینچنین پلیدی را بر افراد بی‌ایمان قرار می‌دهد (و سراپای وجود آنها را زشتی و گناه فرا می‌گیرد)»
انعام-۱۲۵

قدردانی رهبر معظم انقلاب از بانوی کارشناس اورژانس بابل

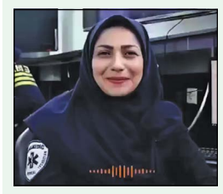

رئیس دفتر رهبر معظم انقلاب در تماس تلفنی، پیام تشکر رهبری به کارشناس ارتباطات اورژانس ۱۱۵ بابل در پی نجات جان یک مادر و نوزاد گرفتار در برف را اعلام کرد.

در پی نجات جان مادر و نوزاد ساکن روستای جاجن از بخش بابلکنار که از طریق راهنمایی تلفنی خانم معصومه مهرآور، مامای بخش ارتباطات اورژانس ۱۱۵ بابل صورت گرفت، حجت‌الاسلام و المسلمین محمدی گلپایگانی طی تماس تلفنی مراتب خرسندی و پیام تشکر رهبر معظم انقلاب را به این همکار تلاشگر اورژانس بابل ابلاغ کردند.

خانم مهرآور ۹ اسفند سال جاری در شبی که برف و بوران شدید تردد در جاده روستای جاجن در بخش بابلکنار را برای آمبولانس اعزامی این شهر با مشکل مواجه کرده بود، از طریق راهنمایی تلفنی پدر خانواده برای کمک به زایمان همسرش، زندگی مادر و نوزاد را از مرگ نجات داد، در نهایت مادر و نوزاد پس از دریافت خدمات اولیه فوریت‌های پزشکی توسط «محمد جعفرزاده و رحیم کریم‌پور» تکنسین‌های اورژانس ۱۱۵ بابل که خود را با سختی زیاد و با کمک خودروهای راهداری و هلال احمر به محل ماموریت رسانده بودند به بیمارستان منتقل شدند.

وزیر بهداشت: پیام رهبر انقلاب خستگی را از تن سربازان جبهه سلامت زدود

وزیر بهداشت در نامه‌ای ضمن قدردانی از رهبر معظم انقلاب به دلیل پیام حکیمانه ایشان خطاب به کارشناس اورژانس شهرستان بابل، بر سنگین‌تر شدن وظیفه نظام سلامت در استمرار روحیه خدمت و مجاهدت تا حصول نتایج مورد انتظار مقام معظم رهبری تأکید کرد.

در پی نجات جان مادر و نوزاد ساکن روستای جاجن از بخش بابلکنار که از طریق راهنمایی تلفنی «معصومه مهرآور»، مامای بخش ارتباطات اورژانس ۱۱۵ بابل صورت گرفت، حجت‌الاسلام والمسلمین محمدی گلپایگانی طی تماس تلفنی مراتب خرسندی و پیام تشکر رهبر معظم انقلاب را به این نیروی تلاشگر اورژانس بابل ابلاغ کرد.

بهرام عین‌اللهی وزیر بهداشت، درمان و آموزش پزشکی در نامه‌ای ضمن قدردانی از رهبر معظم انقلاب به دلیل پیام حکیمانه و عطوفت‌آمیز ایشان خطاب به کارشناس اورژانس شهرستان بابل که جان مادر و نوزادی گرفتار در برف را نجات داده بود، بر سنگین‌تر شدن وظیفه نظام سلامت به ویژه سازمان اورژانس در استمرار روحیه خدمت و مجاهدت تا حصول نتایج مورد انتظار مقام معظم رهبری تأکید کرد.

متن نامه دکتر بهرام عین‌اللهی خطاب به رهبر معظم انقلاب به این شرح است:

بسم الله الرحمن الرحیم

محضر مبارک رهبر معظم انقلاب اسلامی، حضرت آیت‌الله العظمی امام خامنه‌ای «ادام الله ظله الشریف»

سلام علیکم؛

پیام گرانقدر و سرشار از عنایت و عطوفت حضرتعالی درپی نجات جان مادر و نوزاد گرفتار در برف که از جانب رئیس دفتر محترم معظم‌له، حضرت آیت‌الله محمدی گلپایگانی به کارشناس اورژانس شهرستان بابل ابلاغ شد، مایه مباهات و نشان افتخار گرانقدری بر لوح ضمیر کارکنان نظام سلامت گردید. این پیام امیدبخش، حکیمانه و پدرانه، همکاران سختکوشم در سازمان اورژانس کشور را که همواره برای نجات جان هموطنانمان در مجاهدتی دشوار و شبانه‌روزی به سر می‌برند، سراپا شوق و امید و سپاس کرد؛ خستگی تلاش‌های سربازان حضرتعالی در جبهه سلامت را از تن زدود و نیرو و توانی مضاعف بر پیکر آحاد جامعه سلامت به ویژه همکاران دلسوز و خدوم سازمان اورژانس کشور دمید. بی‌تردید این عنایت مشفقانه، استمرار روحیه مجاهدت و ایثار در نظام سلامت و سازمان اورژانس را ضروری‌تر و خادمان سلامت را به ادامه راه و حصول نتایج مورد انتظار حضرتعالی امیدوارتر می‌نماید.

از خداوند متعال که در این ماه مبارک، درهای رحمتش را به روی بندگان گشوده است، توفیق پیروی از رهنمودهای حکیمانه آن رهبر فرزانه را خواستارم.

مراسم سخنرانی نوروزی رهبر انقلاب در حسینیه امام خمینی(ره) برگزار می‌شود

مراسم سخنرانی نوروزی رهبر معظم انقلاب اسلامی روز چهارشنبه اول فروردین در حسینیه امام خمینی(ره) با حضور اقشار مختلف مردم برگزار می‌شود.

مهدی فضائلی، عضو دفتر رهبر معظم انقلاب در فضای مجازی نوشت: با توجه به تقارن ایام سال نو با ماه مبارک رمضان، سخنرانی نوروزی سالانه رهبر معظم انقلاب اسلامی، روز چهارشنبه اول فروردین، در حسینیه امام خمینی(ره) با حضور اقشار مختلف مردم انجام می‌شود.

«خواب پنبه‌دانه» تحلیلگر اسرائیلی: ایران به ۶ کشور تجزیه شود

یک تحلیلگر اسرائیلی در مقاله‌ای در نشریه جروزالم‌پست خواستار تحریک اختلاف‌های قومیتی در ایران و تجزیه آن به ۵ تا ۶ کشور شده است.

«مردخای کیدار»، تحلیلگر اسرائیلی و افسر سابق اطلاعات نظامی ارتش این رژیم در مقاله‌ای خواستار تحریک اختلاف‌های قومیتی و تجزیه ایران به ۵ تا ۶ کشور شده است.

در حالی که برنامه‌های آمریکا و اسرائیل در چند دهه گذشته برای تجزیه‌طلبی در ایران همواره با شکست مواجه شده نگارنده در یادداشت خود تجزیه را بهترین راهکار برای از بین بردن برنامه هسته‌ای ایران دانسته است.

کیدار می‌نویسد: «پرسش اینجاست که مردم ایران چگونه به بهترین نحو می‌توانند برنامه هسته‌ای این کشور را سرنگون کنند؟ پاسخ در براندازی از طریق اقلیت‌های قومی نهفته است.»

تحلیلگر جروزالم‌پست مدعی شده چنانچه اقوام گوناگون در ایران برای سرنگونی حکومت ایران متحد شوند جمهوری اسلامی ایران ساقط شده و «برنامه هسته‌ای ایران به زباله‌دان تاریخ خواهد پیوست.»

او نوشته است: «چنانچه جامعه بین‌المللی اهمیتی برای متوقف کردن سریع برنامه هسته‌ای ایران قائل است بایستی تمامی اقدامات لازم را برای تقویت اقلیت‌های قومی ایران که خواستار جدایی از رژیم و ایجاد کشورهای قومی در ایران هستند انجام دهد.»

کیدار مدعی شده در صورت وقوع این اتفاق، تهدید حزب‌الله، حماس و گروه‌های حامی ایران در عراق و سوریه و یمن به سرعت از بین خواهد رفت و احتمال آنکه اسرائیل و خاورمیانه در صلح و امنیت زندگی کنند افزایش خواهد یافت.

به گزارش فارس، تحلیلگر اسرائیلی مدعی شده بعد از فروپاشی ایران یکپارچه و شکل‌گیری ۵ تا ۶ کشور بر مبنای گرایش‌های قومیتی، دنیا به مکانی امن‌تر و بهتر تبدیل خواهد شد.

رئیسی در نشست صمیمی با اصحاب رسانه:

دسته‌بندی صحیح میان رسانه‌ها، چپ و راست نیست بلکه بر اساس امیدآفرینی و یأس‌آفرینی است

رئیس‌جمهور با اشاره به جایگاه مهم رسانه در مقابله با جنگ ترکیبی دشمن علیه ملت ایران گفت: امروز که راهبرد دشمن ایجاد یأس در جامعه با بزرگنمایی ضعف‌ها و ترویج «نمی‌توانید» و «نمی‌شود»ها است، تقسیم صحیح در میان رسانه‌ها، نه دسته‌بندی چپ و راست، بلکه دسته‌بندی رسانه‌های امیدآفرین در برابر یأس‌آفرین است.

آیت‌الله سید ابراهیم رئیسی در نشستی با «اصحاب رسانه» پس از شنیدن دیدگاه‌های چند نفر از نمایندگان رسانه‌ها، در سخنانی ضمن آرزوی قبولی طاعات و گرامی‌داشت یاد شهدای رسانه به ویژه شهدای رسانه در غزه و فلسطین، به جایگاه مهم رسانه در مقابله با جنگ ترکیبی دشمن علیه ملت ایران اشاره کرد و گفت: امروز که راهبرد دشمن ایجاد یاس در جامعه با بزرگنمایی ضعف‌ها و ترویج «نمی‌توانید» و «نمی‌شود»ها است، تقسیم صحیح در میان رسانه‌ها، نه دسته‌بندی چپ و راست، بلکه دسته‌بندی رسانه‌های امیدآفرین در برابر یاس‌آفرین است.

وی نقش، شأن و رسالت رسانه‌ها در آگاهی‌بخشی، اعتمادآفرینی و مشارکت‌آفرینی در جامعه را بسیار با اهمیت توصیف و تصریح کرد: بیان رسانه‌ها و قلم فعالان این عرصه نقش مهمی در حفظ وحدت و انسجام اجتماعی و نیز در کیفیت مقابله با جنگ ترکیبی، رسانه‌ای و روانی گسترده دشمن دارد.

رئیس‌جمهور با اشاره به اینکه در جامعه زمینه‌های فراوانی برای امیدآفرینی وجود دارد، رشد تولید، کاهش تورم، کنترل نقدینگی، رونق کار و فعالیت و بازگشت بیش از ۷ هزار واحد تولیدی راکد به چرخه کار و تولید را به عنوان نمونه‌هایی از این نقاط قوت مثال زد و اظهار داشت: از جمله اقدامات مؤثر برای امیدآفرینی این است که دولت با اقدام و عمل و رسانه‌ها با قلم و بیان خود در مسیر ترویج نقاط قوت و تلاش برای رفع نقاط ضعف اقدام کنند.

تلاش برای رفع شبهات و گره‌های ذهنی از دیگر تاکیدات رئیس‌جمهور در جلسه با اصحاب رسانه بود. خواست رئیسی از رسانه‌ها این بود که فارغ از اینکه چه کسی و چرا این گره‌ها را در ذهن مردم ایجاد کرده، به دنبال رفع آنها باشند تا تبدیل به مسئله و در نهایت ناامیدی و یاس نشود.

رئیسی با اشاره به مباحث مطرح در این جلسه درباره بررسی چرایی نرسیدن صدای پیشرفت کشور به همه بخش‌های جامعه، علی‌رغم اقدامات خوب و زیربنایی که در کشور انجام شده است، جمع اصحاب رسانه را یکی از بهترین جمع‌ها و نشست‌ها برای بررسی این موضوع و موضوعات مشابه دانست.

وی در ادامه با تأکید بر اهمیت نقش رسانه‌ها در جنگ روایت‌ها و تصویرسازی از دستاوردها و اقدامات بزرگ نظام و انقلاب با بهترین، مطمئن‌ترین، واقعی‌ترین و باورپذیرترین روایت‌ها، تصریح کرد: اجازه ندهید در این جنگ تصویرسازی دروغین و وارونه، رسانه‌های دشمن بر واقعیت و حقیقت غلبه کنند.

رئیس‌جمهور اهمیت حفظ مرجعیت رسانه‌های داخلی را مورد تأکید قرار داد و اظهار داشت: به رغم تلاش دشمنان برای انتقال مرجعیت خبری به خارج از مرزها قطعاً با تصویرسازی درست و صادقانه از حقیقت انقلاب و نظام اسلامی مرجعیت رسانه‌ای ما دچار خدشه نخواهد شد.

رئیسی با بیان اینکه انصاف ایجاب می‌کند در کنار پرداختن به نقاط ضعف و کاستی‌ها، نقاط قوت نیز انعکاس یابد، مطالبه‌گری همراه با پیشنهاد اصلاحی را شیوه صحیح تعامل رسانه‌ها با دولت دانست و گفت: اگر همگان در گفتن و بیان، دقیق باشیم و صرف‌نظر از سلیقه سیاسی، نقاط قوت کشور را برجسته کنیم، خواهیم توانست جامعه را سرشار از نشاط و امید کنیم، چرا که این دستاوردها متعلق به مردم و شهداست و باید به رخ کشیده شود.

وی در بخش دیگری از سخنان خود با اشاره به نقش رسانه‌های غربی در انحراف افکار عمومی مردم دنیا از وقایع فلسطین و غزه، گفت: برخی رسانه‌ها با مزدوری برای آمریکا و رژیم صهیونیستی ضمن سانسور تظاهرات گسترده و بی‌سابقه مردم نقاط مختلف جهان علیه جنایتگری صهیونیست‌ها در غزه، در تلاش هستند که فضای به وجود آمده علیه رژیم صهیونیستی در رسانه‌های بین‌المللی دنیا منعکس نشود.

رئیس‌جمهور در ادامه تلاش برای اعتلای انقلاب اسلامی را از جمله نقاط اشتراکی میان دولت و رسانه‌های داخلی برشمرد و با مروری کلی بر اقدامات صورت گرفته از سوی دولت در طی ۲,۵ سال گذشته افزود: احیای کارخانه‌های نیمه تعطیل و تعطیل به رغم محدودیت‌های مالی، به سامان رساندن پروژه‌های نیمه تمام، کاهش مشکل ناترازی‌ها در صنعت آب و برق، تلاش ویژه جهت تثبیت بازار سرمایه با صرف نظر کردن از منافع دولت و همچنین توزیع کالابرگ و تامین آب، برق، گاز و بیمه سلامت رایگان برای سه دهک پایین جامعه، از جمله اقدامات دولت در مسیر گره‌گشایی از مشکلات کشور بوده که جا دارد رسانه‌ها توجه بیشتری در تبیین آنها داشته باشند.

«توجه به بسیج به عنوان پایگاه و ملجأ دلدادگان نظام و انقلاب اسلامی»، «اهتمام دولت به پاسخگویی و بازکردن گره‌های ذهنی» و «توجه ویژه دولت به دغدغه‌های اصحاب رسانه» از دیگر نکاتی بود که رئیس‌جمهور در این جلسه بر آنها تأکید کرد و ضمن تقدیر از تلاش همه رسانه‌ها در نقد منصفانه عملکرد مسئولین، تصریح کرد: ما معتقدیم در ایجاد ناامیدی، میان یک مدیر یا صاحب قلم تفاوتی وجود ندارد و قطعاً با تکیه بر نگاه مشترک امیدآفرینی در جامعه، خواهیم توانست بسیاری از مشکلات را با موفقیت پشت سر بگذاریم.

وزیر فرهنگ و ارشاد اسلامی نیز در ابتدای این نشست در سخنانی ضمن تشریح رویکرد دولت مردمی به عرصه رسانه و تعامل با اصحاب رسانه، با بیان اینکه شخص رئیس‌جمهور همواره از نشست و دیدار با اصحاب رسانه استقبال کرده، گفت: دولت مردمی تلاش زیادی در جهت تامین مطالبات و توجه به ارتقای معیشتی اصحاب رسانه داشته و در کنار صندوق حمایت از هنرمندان و خبرنگاران، تلاش کرده سازماندهی‌های جدیدی برای حمایت از فعالان این عرصه طراحی و اجرائی کند.

در ادامه محمدجواد اخوان مدیرمسئول روزنامه جوان، علیرضا بختیاری مدیرمسئول روزنامه دنیای اقتصاد، محسن مهدیان مدیرمسئول روزنامه همشهری، مسعود حیدری مدیرمسئول خبرگزاری کار، پیام تیرانداز مدیرعامل خبرگزاری فارس، الیاس حضرتی مدیرمسئول روزنامه اعتماد، مصطفی انتظاری مدیرمسئول پایگاه خبری خبرفوری، مقداد زکی‌زاده مدیرمسئول پایگاه خبری راه دانا، خانم فریماه شیخ‌الاسلامی مدیرمسئول پایگاه خبری پارسینه، حسین جعفری مدیرمسئول پایگاه خبری عصرایران، مسلم معین مسئول قرارگاه فضای مجازی بسیج، محمدعلی نادعلی‌زاده مدیرمسئول پایگاه خبری جماران، محمدصادق عرب مدیرمسئول پایگاه خبری تابناک، مصطفی کواکبیان مدیرمسئول روزنامه مردمسالاری، منصور مظفری مدیرمسئول روزنامه آفتاب یزد، محمدرضا شفیعی مدیرمسئول روزنامه صبا و حسین شریعتمداری مدیرمسئول روزنامه کیهان به نمایندگی از فعالان و اصحاب رسانه به بیان دیدگاه‌ها و نظرات خود پرداختند.

ضرورت همکاری دولت با رسانه‌ها برای انعکاس دقیق اقدامات و دستاوردهای دولت، ضرورت ریشه‌یابی چرایی تفاوت احساس عمومی مردم از شاخص‌های اقتصادی رسمی، حمایت موثرتر دولت از رسانه‌های مستقل، تلاش برای به‌روز شدن ادبیات، ابزار و گفتمان ارتباطی نظام با مردم، ضرورت توجه دولت به ساز و کار و نتیجه جلسات شورای عالی کار در تعیین حقوق کارگران، تلاش برای بازسازی اعتماد عمومی، تخصیص اعتبارات و بودجه‌های دولتی به رسانه‌ها بر اساس میزان اثربخشی آنها، ساماندهی فضای مجازی، رسیدگی دولت به موضوع اخذ مالیات از رسانه‌ها، توجه به ساماندهی بازار سرمایه و بازسازی اعتماد عمومی به این بخش برای جلوگیری از خروج سرمایه‌ها و رواج سوداگری، لزوم هماهنگی بیشتر بخش‌های مختلف دولت به ویژه در امر اطلاع‌رسانی، توجه بیشتر دولت به موضوع پاسخگویی، توجه بیشتر به افزایش تاثیرگذاری شبکه‌های اجتماعی در کنار رسانه‌های رسمی و تحلیل و اطلاع‌رسانی مستند از جمله مهم‌ترین نکات و نقطه نظرات مطرح شده از سوی فعالان و اصحاب رسانه در این جلسه بود.

فعالان و اصحاب رسانه حاضر در این نشست پس از اقامه نماز جماعت مغرب و عشاء، افطار را مهمان رئیس‌جمهور بودند.

حوزه علم و فناوری از جمله بخش‌های مورد طمع دشمن برای عقب نگه‌داشتن ایران است

آیت‌الله سید ابراهیم رئیسی در نشستی صمیمی با «جمعی از اساتید و نخبگان علوم و فناوری‌های برترساز»، ضمن شنیدن نظرات و دیدگاه‌های آنها در سخنانی به موضوع مهم افزایش بهره‌وری در کشور اشاره کرد و گفت: در دانشگاه‌ها و مراکز علمی کشور نیز ظرفیت‌های استفاده نشده بسیاری وجود دارد که ضرورت دارد در راستای ارتقای بهره‌وری و حل مشکلات کشور با رویکرد خلاقانه به کار گرفته شوند.

وی بروکراسی پیچیده در دستگاه‌های کشور را از موانع اصلی پیش‌روی نخبگان دانست و افزود: کمک به رفع موانع ناشی از این بروکراسی از وظایف کارگزاران دولت است و همه افراد و دستگاه‌های متولی و مسئول به منظور سرعت گرفتن پیشرفت کشور به ویژه در عرصه علمی، باید با اقداماتی نوآورانه و جهشی در جهت رفع این موانع و ایجاد جهش علمی بزرگ در کشور اقدام کنند.

رئیس‌جمهور ارزیابی و پایش دقیق عملکردها و دستاوردها در زمینه تخصیص اعتبارات و منابع را نکته مهم بعدی در زمینه تسریع روند رشد و پیشرفت کشور دانست و اظهار داشت: تخصیص منابع باید متناسب با ارزیابی صورت گرفته از اقدامات و دستاوردها انجام شود.

رئیسی با تاکید بر اهمیت چابکی دستگاه‌های مسئول در عرصه کمک به نخبگان گفت: دستگاه‌ها و مسئولان باید ضمن شنیدن دغدغه‌ها و مطالبات نخبگان و فعالان عرصه پیشرفت کشور، برای رفع موانع، حل مشکلات و تسهیل حرکت در این مسیر تلاش جدی کنند که این خود پیامی است به دیگر نخبگان ایرانی خارج از کشور مبنی بر اینکه زمینه پیشرفت در ایران کاملا مهیاست و این موضوع مهاجرت معکوس را به دنبال خواهد داشت.

وی در ادامه به وزیر علوم، تحقیقات و فناوری و معاون علمی، فناوری و اقتصاد دانش‌بنیان رئیس‌جمهور ماموریت داد با بهره‌گیری از ظرفیت شورای‌عالی هوش مصنوعی، نسبت به آسیب‌شناسی و آسیب‌زدایی از حوزه نخبگانی کشور اقدام کنند.

رئیس‌جمهور همچنین ضمن اعلام آمادگی دولت برای حمایت همه‌جانبه از اساتید و نخبگان علوم و فناوری‌های برترساز، حوزه علم و فناوری کشور را از جمله حوزه‌های مورد طمع دشمن برای عقب نگه‌داشتن ایران اسلامی دانست و با تاکید بر لزوم صیانت و ارتقای سطح علمی کشور، به اساتید و نخبگان توصیه کرد در صورت مواجهه با موانع و مشکلات به راحتی میدان را واگذار نکنند و با مجاهدت ناامیدی را به زمین دشمن و امید را به جامعه تزریق کنند.

در این جلسه وزیر علوم، تحقیقات و فناوری و معاون علمی، فناوری و اقتصاد دانش‌بنیان رئیس‌جمهور نیز در سخنانی با اشاره به اهمیت و نقش مؤثر نخبگان در شتاب بخشیدن به جهش علمی و پیشرفت کشور، توضیحاتی درباره اقدامات دولت مردمی برای بهبود شرایط فعالیت نخبگان رشته‌های مختلف در کشور ارائه کردند.

در این مراسم همچنین دکتر شقایق حق‌جوی، جوان‌ترین استاد تمام دانشگاه و عضو هیئت علمی دانشگاه اصفهان، دکتر محمد واحدی، رئیس دانشکده فیزیک دانشگاه علم و صنعت، دکتر بابک حسین خلج، عضو هیئت علمی دانشگاه صنعتی شریف، دکتر وحید خدامی، عضو هیئت علمی دانشگاه تهران، دکتر نسرین سلطان‌خواه، رئیس دانشکده علوم ریاضی دانشگاه الزهرا، دکتر محمدعلی ملبوبی، استاد تمام پژوهشگاه ملی مهندسی ژنتیک و زیست فناوری، دکتر احسان شریف پاقلعه، عضو هیئت علمی دانشگاه تهران و دکتر میرفضل‌الله موسوی، استاد نمونه کشوری و عضو انجمن شیمی کشور نیز در سخنانی با تشکر از توجهات دولت مردمی و شخص رئیس‌جمهور به حوزه علم و تلاش برای ایجاد بستر مناسب جهت فعالیت نخبگان داخل کشور و نیز بازگشت نخبگان ایرانی خارج از کشور، به تشریح برخی دغدغه‌ها و مطالبات خود پرداختند.

ضرورت توجه به تامین و ارتقای امنیت غذایی، ارتقای شاخص‌های سلامت، حل مسئله دفع پسماندها، رفع ناترازی‌های انرژی، ضرورت اتخاذ رویکرد تمایز و تمرکز بر روی چند حوزه علمی که کشور در آنها مزیت نسبی دارد به جای توزیع منابع در همه حوزه‌های علمی که سیاست ناکارآمدی است، ایجاد مراکزی در کنار مراکز علمی و آموزشی برای به کار گرفتن آموخته‌های علمی نخبگان، جلوگیری از موازی‌کاری در عرصه فعالیت‌های علمی، توجه بیشتر به همگرایی علمی و علوم میان‌رشته‌ای، تسهیل و تسریع روند اداری در فعالیت‌های علمی، تمرکز بیشتر بر توسعه فعالیت‌های دانش‌بنیان در بخش خصوصی، اصلاح برخی قوانین از جمله ممنوعیت کشت محصولات تراریخته، استفاده بیشتر از ظرفیت‌های علمی و نخبگی داخل کشور و توجه مناسب به نخبگان سراسر کشور و نه توجه صرف به نخبگان مقیم مرکز از جمله دغدغه‌ها و مطالبات مطرح شده در این نشست بود.

عمده نخبگان حاضر در این نشست از جمله نخبگان ایرانی بودند که در سال‌های اخیر برای ادامه فعالیت‌های علمی و دانش‌بنیان خود، از کشورهای غربی به ایران بازگشته‌اند و در پایان این نشست پس از اقامه نماز، افطار را مهمان رئیس‌جمهور بودند.

وحیدی:

مردم در این انتخابات بار دیگر اقدامی جهادگونه انجام دادند و مدال افتخار زرینی را بر گردن آویختند

وزیر کشور با اشاره به حضور باشکوه مردم در انتخابات اخیر گفت: مردم در این انتخابات، بار دیگر اقدامی جهادگونه انجام دادند و مدال افتخار زرینی را بر گردن آویختند.

مراسم تجلیل از عوامل ستاد انتخابات استان پنج‌شنبه‌شب با حضور احمد وحیدی وزیر کشور و استاندار خراسان رضوی در سالن شهدای سلامتی مشهد برگزار شد.

وزیر کشور در حاشیه برگزاری این مراسم اظهار کرد: خوشبختانه انتخابات باصلابتی را پشت سرگذاشتیم و در شعب مشکلی پیش نیامد.

وی به حضور باشکوه مردم در این انتخابات اشاره کرد و افزود: مردم در این انتخابات، بار دیگر اقدامی جهادگونه انجام دادند و مدال افتخار زرینی را بر گردن آویختند.

وحیدی به تلاش‌های مجریان انتخابات اشاره و تصریح کرد: کارگزاران انتخابات نیز با تمام وجود و در سرمای زیاد از مرزها تا عمق کشور و از سر صندوق تا بالاترین مرحله به درستی خدمت‌رسانی کردند که جای تقدیر دارد.

وی با اشاره به مشارکت بالای مردم خراسان رضوی در این رویداد سیاسی بزرگ خاطرنشان کرد: مردم خطه خراسان رضوی نیز با مشارکت بالا و افزایش نسبت به دوره قبل، برگ زرینی را در کارنامه انقلابی خویش ثبت کردند.

وزیر کشور اظهار کرد: امیدواریم در مرحله دوم انتخابات که در برخی از حوزه‌ها برگزار خواهد شد، مردم و مجریان دوباره حضوری باشکوه داشته باشند.

در آیین تقدیر از مجریان برگزاری انتخابات یازدهم اسفند ماه، تعدادی از فرمانداران، مدیران کل و اعضای هیئت‌های اجرائی خراسان رضوی مورد تقدیر قرار گرفتند.

رزمایش مرکب کمربند دریایی ۲۰۲۴ پایان یافت

رزمایش مرکب کمربند امنیت دریایی ۲۰۲۴ با رژه دریایی یگان‌های شناور سطحی شرکت‌کننده در رزمایش از مقابل ناوشکن «جماران» پایان یافت.

امیر دریادار دوم مصطفی تاج‌الدینی، سخنگوی رزمایش مرکب کمربند امنیت دریایی ۲۰۲۴ گفت: رزمایش مرکب امنیت دریایی ۲۰۲۴ ایران، چین و روسیه با برگزاری رژه یگان‌های شرکت‌کننده از مقابل ناوشکن جمهوری اسلامی ایران «جماران» در منطقه شمال اقیانوس هند پایان یافت.

در این مراسم همه شناورهای شرکت‌کننده در این رزمایش از نیروی دریایی ارتش جمهوری اسلامی ایران، نیروی دریایی سپاه پاسداران انقلاب اسلامی و نیروی دریایی کشورهای چین و روسیه از مقابل ناوشکن جمهوری اسلامی ایران جماران رژه رفتند.

در این رژه، یگان‌های شناوری ارتش جمهوری اسلامی ایران و سپاه پاسداران انقلاب اسلامی شامل ناوشکن‌های سهند، جماران، بایندر و ناوهای بهرگان و نایبند و ناوهای موشک‌انداز زره، سیرجان و دلوار و همچنین شناور شهید ناظری، ناو شهید محمودی و شناورهای تندرو و همچنین ناوگروه چین شامل ناوشکن نانینگ و ناوگروه روسیه شامل آدمیرال گورشکوف و شناور پشتیبانی کاما حضور داشتند.

مرحله اصلی رزمایش مرکب کمربند امنیت دریایی ۲۰۲۴ ایران، چین و روسیه، امسال برای پنجمین سال متوالی با شعار «با هم برای برقراری صلح و امنیت» با حضور یگان‌های سطحی و پروازی نیروی دریایی ارتش و سپاه به همراه شناورهای رزمی نیروی دریایی چین و روسیه از روز سه‌شنبه ۲۲ اسفندماه در منطقه‌ای به وسعت ۱۷ هزار کیلومتر مربع در منطقه شمال اقیانوس هند آغاز و در روز پنج‌شنبه ۲۴ اسفند ماه پایان یافت.

هدف از برگزاری این رزمایش تحکیم امنیت و مبانی آن در منطقه و گسترش همکاری‌های چندجانبه میان کشورهای شرکت‌کننده و نشان دادن حسن نیت و توانایی این کشورها در جهت حمایت مشترک از صلح جهانی، امنیت دریایی و ایجاد یک جامعه دریایی با آینده‌ای مشترک است.

هدیه به خوانندگان

مرحوم حاج اسماعیل دولابی(ره): محبت فراموشی می‌آورد، محب فقط محبوبش را می‌شناسد. یاد خدا موجب فراموشی دنیا می‌شود.

اخبار ادبی و هنری

«آرش زینال خیری» رئیس بسیج هنرمندان شد

طی حکمی از سوی سردار غلامرضا سلیمانی رئیس سازمان بسیج مستضعفین، آرش زینال خیری به عنوان رئیس جدید سازمان بسیج هنرمندان کشور معرفی و منصوب شد.

زینال خیری اخیراً در کسوت دبیر پنجمین جشنواره ملی فیلم بسیج فعالیت می‌کرد. وی سال‌ها در کسوت مدیر فرهنگی در حوزه تولید آثار سینمایی و تلویزیونی فعالیت داشته است و از چهره‌های سرشناس این عرصه به شمار می‌رود.

پیش از این جواد جمیری، رئیس سازمان بسیج هنرمندان بود.

مناجات خوانی شبکه‌های سیما در ماه رمضان

مناجات خوانی‌های ویژه ماه مبارک رمضان از شبکه‌های سیما پخش می‌شود.

به گزارش خبرگزاری صداوسیماف شبکه یک سیما مناجات خوانی را با نوای مهدی سلحشور هر روز ساعت ۳:۰۰ بامداد و حاج منصور ارضی بعد از نماز صبح و ظهر پخش می‌کند.

مناجات خوانی حاج محمود کریمی از حرم مطهر رضوی ساعت ۰۱:۳۰ بامداد از شبکه دو پخش می‌شود.

شبکه چهار مناجات خوانی مسجد جمکران را هر بامداد ساعت ۳:۰۰ پخش می‌کند.

مناجات خوانی محمدرضا طاهری در برنامه «ساعتی بندگی»، ساعت یک بامداد، حاج منصور ارضی، سیدرضا نریمانی، مهدی سلحشور، محمدرضا بذری، مهدی رسولی، سعید حدادیان، ساعت ۲۱:۴۵ و نجوای عارفانه مناجات‌های کوتاه از دعای ابوحمزه ثمالی توسط موسوی، حسینی، فصولی، بعد از اذانگاهی از شبکه قرآن و معارف سیما پخش می‌شود.

شبکه تهران نیز مناجات خوانی حاج رضا بکایی را از مسجد امام حسین(ع) تهران، ساعت ۰۲:۰۰ بامداد پخش می‌کند. مناجات خوانی حاج محمود کریمی در برنامه «نجوای نقاره» ساعت ۲۴:۰۰ از شبکه افق پخش می‌شود.

مناجات خوانی با نوای حجت‌الاسلام مهدی رضوانی در ساعات ۱۲، ۱۶:۳۰ و ۱۹:۳۰ از شبکه امید و مناجات خوانی و عاشقانه‌های جوشن کبیر هم در ساعت‌های اذان گاهی از شبکه سلامت پخش می‌شود.

اتابک نادری:

۱۵ نمایش به جشنواره هفدهم ملی تئاتر رضوی راه یافتند

دبیر هفدهمین جشنواره ملی تئاتر رضوی گفت: پس از ارزیابی و داوری‌های انجام گرفته تعداد ۱۵ نمایش به جشنواره ملی تئاتر رضوی معرفی شدند.

اتابک نادری با اعلام این خبر اظهار کرد: هیئت انتخاب آثار در مرحله نهائی متشکل از رضا آشفته، ندا ثابتی، رضا خدادادبیگی، مجتبی رستمی‌فر، یعقوب صدیق جمالی، بهار کریم‌زاده، کیومرث مرادی، جهانشیر یاراحمدی و علی یعقوب‌زاده بودند.

به گفته وی، این هیئت انتخاب در نهایت ۱۳ اثر را برای حضور در این بخش از جشنواره مناسب ارزیابی کردند که از جمله این آثار می‌توان به نمایش «آبگینه» نوشته مرحوم سعید تشکری و کارگردانی مریم رضازاده از نظرآباد استان البرز، نمایش« آیینه‌های رو به رو» نوشته شادی غفوریان و کارگردانی بهاره فاضلی راد از مشهد و نمایش«پانما» به نویسندگی و کارگردانی مجید کاظم زاده مژدهی از رشت اشاره کرد.

وی عنوان کرد: نمایش «پر» نوشته مجید کاظم‌زاده مژدهی و کارگردانی محمد رسائلی از رشت، نمایش«حکایت دختری که خاتون مغربی دید» به قلم سیروس همتی و کارگردانی سیدابراهیم شبیری از قوچان، نمایش «دارشکنه» به قلم و کارگردانی محمدرضا شاهمرادی از قم، نمایش «دل لرزه» به قلم سیدعلی موسویان و کارگردانی فاطمه بایرام زاده از تبریز، نمایش «روزهای اتفاقی» نوشته کامران شهلایی و کارگردانی پوریا رضایی از اراک نیز از دیگر نمایش‌های منتخب معرفی شده به این جشنواره هستند.

نادری اضافه کرد: نمایش «صدمین تکه» به قلم و کارگردانی بهناز دوستی از تهران، نمایش «گلبهار» به قلم و کارگردانی‌هاشم پورمحمدی از کرمانشاه، نمایش «گوهر» نوشته سیروس همتی و کارگردانی سیدمحسن‌هاشمی از تربت جام، نمایش «هشت +میلیون» نوشته رضا عرفانی و به کارگردانی محمد حسن‌زاده از مشهد و نیز نمایش «یاخته» نوشته مهدی سیم ریز و کارگردانی میثم نویریان فرد از تهران دیگر عناوین معرفی شده به جشنواره هفدهم هستند.

نادری تصریح کرد: دو نمایش «آبی گونه» به قلم و کارگردانی کاوه مهدوی و نیز نمایش «کان لم یکن» به قلم و کارگردانی سیدعلی موسویان نیز به عنوان گروه‌های میهمان و به دعوت دبیرخانه جشنواره، با مشارکت مجموعه تئاتر شهر تهران و حمایت اداره کل هنرهای نمایشی تولید و همزمان با سایر آثار معرفی شده، اجرای عمومی خواهند داشت.

وی در پایان سخنانش خاطرنشان کرد: از ۳۸ اثری که گفته شده بود چند اثر به مرحله ارزیابی نرسید چون برخی آثار آماده نشدند و برخی به تمرین نرسیدند و برخی هم فیلم اثر را ارسال نکردند.

تأکید مدیر کانون‌های خدمت رضوی پایتخت بر گسترش چهارشنبه‌های امام رضایی

کانون‌های خدمت رضوی تهران در حرم عبدالعظیم حسنی(ع) نشستی برگزار کرد که طی آن بر گسترش چهارشنبه‌های امام رض