ما بی‌تو تا دنیاست، دنیایی نداریم
چون سنگ خاموشیم و غوغایی نداریم

Email:SEPIDEH@Kayhannews.ir

عصر یک جمعه دلگیر...

عصر یک جمعه دلگیر
دلم گفت بگویم بنویسم
که چرا عشق به انسان نرسیده است
چرا آب به گلدان نرسیده است
چرا لحظه باران نرسیده است
به هر کس که در این خشکی دوران به لبش جان نرسیده است
به ایمان نرسیده است
و هنوزم که هنوز است غم عشق به پایان نرسیده است
بگو حافظ دلخسته ز شیراز بیاید بنویسد
که هنوزم که هنوز است
چرا یوسف گم گشته کنعان نرسیده است
چرا کلبه احزان به گلستان نرسیده است
دل عشق ترک خورد گل زخم نمک خورد
زمین مرد زمان بر سر دوشش غم و اندوه به انبوه فقط برد
زمین مرد خداوند گواه است
دل چشم به راه است
که در حسرت یک پلک نگاه است
ولی حیف نصیبم فقط آه است
تویی آئینه روی من بی‌چاره سیاه است
و جا دارد از این شرم بمیرم که بمیرم

سید حمیدرضا برقعی

منتظر می‌مانیم...

حالا حتی کودکمان هم می‌داند که «مهدیه» اسم مکان است و «فاطمیه» اسم زمان
... اما، می‌دانیم که؛
روزی در تقویم خواهند نوشت:
«تعطیل»... روز فرج مهدی فاطمه
و بعد در مدینه کنار یک ساختمان نیم‌کاره این تابلو را می‌بینیم؛
پروژه حرم مطهر بی‌بی دو عالم حضرت فاطمه زهرا (س).
کارفرما: قائم آل محمد
پیمانکار: یاران حضرت
مساحت: وسعت دل تمام شیعیان جهان.
به امید آن روز...
... آن روز که می‌آئی و پرانتزهایمان را از (عج) به (ع) خلاصه می‌کنیم...

سخن آشنا

ای پیک راستان خبر یار ما بگو
احوال گل به بلبل دستان سرا بگو
ما محرمان خلوت انسیم غم‌مخور
با یار آشنا سخن آشنا بگو...

حافظ علیه‌الرحمه

سایه‌سار تو

ما بی‌تو تا دنیاست، دنیایی نداریم
چون سنگ خاموشیم و غوغایی نداریم
ای سایه‌سار ظهر گرم بی‌ترحم!
جز سایه دستان تو، جایی نداریم
تو آبروی خاکی و حیثیت آب
دریا تویی، ما جز تو دریایی نداریم
وقتی عطش می‌بارد از ابر سترون
جز نام آبی تو، آوایی نداریم
شمشیرها را گو ببارند از سر بُغض
از عشق، ما جز این تمنایی نداریم!

مرحوم سلمان هراتی

مسیح بهاران

مسیر مسیح بهاران کجاست
صفاگستر لاله‌زاران کجاست
رگ و ریشه لاله از هم گسست
گل اندیشه سربداران کجاست
ز سرگشتی، جان سرگشته‌ام
قرار دل بی‌قراران کجاست
سرم را شده ابر خون سایه‌بان
نشانی ز الماس باران کجاست
در این دشت دلگیر یأس‌آفرین
نوای خوش آبشاران کجاست
خماری سیه کرده روی مرا
فلق ساغر می‌گساران کجاست
زمین گشته بتخانه بتگران
تبردار ایمان تباران کجاست
من و انتظار و شب بی‌کسی
خدایا دگربار یاران کجاست
گل نرگس آفتابی جبین
امید دل شب شکاران کجاست

احد ده‌بزرگی

چشم به راه

«به تمنای طلوع تو جهان چشم به راه
به امید قدمت کون و مکان چشم به راه»
سالها می‌رود و حرف دل من این است
تا به کی صبر کنم؟ تا چه زمان چشم به راه؟
شهر یکپارچه از دوری تو می‌گرید
همه از مرد و زن و پیر و جوان چشم به راه
در نبودت همه چیز از جریان افتاده‌ست
کوه و دشت و چمن و رود روان چشم به راه
غصه‌های دلش از موی سپیدش پیداست
پدرم با دل خون، قد کمان، چشم به راه
مهدیه آمدنم فلسفه دارد، آری
غیر از این است همه منتظران چشم به راه؟!!!
تا به هنگام گذر بذل محبت بکنی
این گدا را سر راهت بنشان چشم به راه
آل‌یاسین و سمات و فرج و ندبه و عهد
شیخ عباس و مفاتیح جنان، چشم به راه
حکم احداث حریم حسنی دست شماست
سالیانی‌ست بود فرشچیان چشم به راه
تا بگویند برایت غزل جمعه وصل
شفق و میثم و امثال حسان چشم به راه
سحری هم که شده سمت حسینیه بیا
که نشستیم همه دل‌نگران چشم به راه

علیرضا خاکساری

رئیس‌جمهور در دیدار با جمعی از علما و روحانیون:

بدون توجه به حاشیه‌ها با تکیه بر توان داخلی مشکلات را حل می کنیم

رئیس‌جمهور با بیان اینکه بدون توجه به حاشیه‌ها و با تکیه بر توان داخلی مشکلات را حل می‌کنیم، گفت: دولت خود را موظف می‌داند با ارائه بهترین و بیشترین کار اجرایی، امید را در دل مردم ایجاد کند و همزمان از حوزه‌های علمیه نیز انتظار دارد در عرصه جهاد تبیین با القای ناامیدی از سوی دشمن مقابله کنند.

آیت‌الله سید ابراهیم رئیسی در دیدار صمیمانه جمعی از علما، روحانیون، ائمه جمعه و جماعات و نخبگان جوان حوزه‌های علمیه که در مسجد سلمان فارسی نهاد ریاست‌جمهوری برگزار شد، بیانیه گام دوم انقلاب اسلامی که از سوی مقام معظم رهبری ابلاغ شده را نقشه راه دولت مردمی دانست.

بیانیه گام دوم انقلاب؛ چراغ راه دولت

رئیس‌جمهور گفت: بیانیه گام دوم انقلاب اسلامی به عنوان جامع‌ترین نقشه راه در حوزه حکمرانی و سبک زندگی، مبتنی بر منظومه فکری و سیره و سلوک امام راحل(ره) و رهبر معظم انقلاب طراحی شده و چراغ راه دولت و دولتمردان است.

آیت‌الله رئیسی با اشاره به سیر تطور تثبیت جمهوری اسلامی در طول سال‌های گذشته و اتخاذ رویکردهای مختلف، توسعه و پیشرفت در پرتو عدالت اجتماعی را رویکرد مورد توجه دولت سیزدهم دانست و افزود: نگاه تک‌ساحتی به انسان و بروز معضلاتی مثل فقر، تبعیض و فقدان اخلاق و معنویت در جوامع از تبعات غفلت از عدالت در فرآیند توسعه است.

رئیس‌جمهور در بخش دیگری از سخنانش تصریح کرد: نظام اسلامی به تمام نیازهای انسان توجه دارد و ما به عنوان سربازان نظام با نگاه به گذشته مصمم هستیم در مسیر ریل‌گذاری شده توسط امام و رهبری حرکت کرده و هر جا انحرافی از این مسیر وجود دارد، آن را اصلاح کنیم.

راه‌حل همه مشکلات در داخل کشور است

آیت‌الله رئیسی ادامه داد: برخی می‌گویند امکانات و اقتضائات کشور به حدی نیست که بتوان همه مشکلات را حل کرد یا توان آن وجود ندارد، اما معتقدیم با اراده پولادینی که در ملت ایران، به‌ویژه جوانان عزیز ما وجود دارد، هیچ مشکل لاینحلی در کشور نیست و راه‌حل همه مشکلات هم در درون کشور وجود دارد و این آرمانی دست‌یافتنی است.

رئیس‌جمهور با اشاره به رشد اقتصادی کشور و همچنین رشد صنایع و سرمایه‌گذاری در ماه‌های گذشته اظهار کرد: اگرچه نرخ بیکاری در کشور ۸٫۲ درصد است، اما در همین شرایط با توجه به احیای بیش از ۳ هزار واحد تولیدی در کشور، نرخ بیکاری در برخی استان‌ها به حدود ۵ درصد رسیده است.

آیت‌الله رئیسی، توفیق دولت در غلبه بر کسری ۴۸۰ هزار میلیارد تومانی بودجه در سال ۱۴۰۰، آن هم بدون استقراض بانکی و خلق پول را نتیجه به ثمر نشستن تدابیر اندیشیده‌شده برای افزایش تولید و درآمدهای کشور دانست و افزود: دولت همچنین برای رفع ناترازی‌ها در حوزه صندوق‌های بازنشستگی، بودجه و حوزه‌های آب، برق و گاز برنامه‌ریزی کرده است که افزایش تولید شش هزار مگاوات برق در سال گذشته و ادامه بهره‌برداری از طرح‌های تولید هفت هزار مگاوات دیگر در سال‌جاری و همچنین بهره‌برداری از طرح‌های مختلف آبی در کشور مثل طرح عظیم آبیاری زیرسطحی در خوزستان از جمله این برنامه‌ها است.

رئیس‌جمهور با بیان اینکه دولت بدون توجه به حاشیه‌ها، مصمم است با برنامه و با اتکا به توان داخلی مسائل را حل کند، اراده ملت، خون شهدا و افزایش قابل تأمل و حضور پرصلابت مردم در راهپیمایی‌های ۲۲ بهمن و روز قدس امسال را از عناصر تولید قدرت برای کشور دانست و گفت: دولت با تکیه بر این قدرت مسائل و مشکلات را حل خواهد کرد.

آیت‌الله رئیسی افزود: دولت در زمینه حل مسئله هسته‌ای نیز هرگز میز مذاکره را ترک نکرده، بلکه همزمان با تلاش برای رفع عزتمندانه تحریم‌ها در میز مذاکره، خنثی‌سازی تحریم‌ها را هم توأمان پیگیری کرده است.

رئیس‌جمهور با اشاره به طراحی و توطئه دشمن برای ناامید کردن مردم و همراهی برخی عناصر داخلی، امیدبخشی را از وظایف مشترک دولت و حوزه‌های علمیه دانست و گفت: دولت خود را موظف می‌داند با ارائه بهترین و بیشترین کار اجرایی، امید را دل مردم ایجاد کند و همزمان از حوزه‌های علمیه نیز انتظار دارد در عرصه جهاد تبیین با القای ناامیدی از سوی دشمن مقابله کنند.

«تقویت رابطه حوزه با دولت در جهت طراحی نظام مسائل و ارائه راهکار برای حل مشکلات»، «مساعدت حوزه به دولت در پاسخ به شبهات و رفع گره‌های ذهنی در افکار عمومی به ویژه در میان جوانان» و «همکاری حوزه در جهاد تبیین دستاوردها و خدمات دولت به منظور امیدآفرینی در جامعه و خنثی‌سازی جنگ روانی دشمن» از دیگر محورهای سخنان رئیس‌جمهور در این نشست بود.

پیش از سخنان رئیس‌جمهور، آیت‌الله صادقی رشاد از اساتید صاحب‌نام حوزه، حجت‌الاسلام والمسلمین ابوترابی‌فرد امام جمعه تهران، خانم متولیان معاون پژوهش حوزه‌های علمیه خواهران و حجت‌الاسلام والمسلمین رحیمی‌صادق مدیر حوزه علمیه تهران و همچنین تعدادی از نخبگان جوان حوزه علمیه قم به بیان دیدگاه‌ها و نظرات خود پرداختند.

«آموزش اخلاق در سطح عمومی»، «اصلاح ساختاری نظام بودجه‌ریزی به عنوان کلید غلبه بر مشکلات اقتصادی کشور»، «راه‌اندازی قرارگاه راهبردی زن و خانواده و کودک با رویکرد هویت دینی»، «احیای سازمان جوانان و دین با همکاری دولت و حوزه» و «تأکید بر جهاد تبیین برای اطلاع‌رسانی درخصوص دستاوردهای دولت به‌ویژه درباره ابرپروژه‌ها» از مهم‌ترین محورهای سخنان مطرح شده در این نشست بود.

در این جلسه همچنین اعلام شد که حوزه علمیه یک سند مهندسی فرهنگی و مرکز راهبری اقتصاد مقاومتی حوزه علمیه نیز یک بسته پیشنهادی از طرح‌های اقتصادی برای همکاری با دولت تدوین کرده‌اند.

طرح‌های وزارت راه برای حمایت از مستأجران و مهار تورم بازار مسکن با سرعت اجرا شود

آیت‌الله رئیسی همچنین در جلسه دیروز چهارشنبه (۳۰ فروردین) هیئت دولت، با اشاره به نزدیکی فصل جابه‌جایی‌ها، بر تسریع در اجرای طرح‌های وزارت راه و شهرسازی برای حمایت از مستأجران تأکید کرد و مهار تورم در بازار مسکن را از اولویت‌ها برشمرد.

رئیس‌جمهور همچنین با اشاره به گزارش‌های ارائه شده درخصوص تولیدکنندگان زعفران و برنج‌کاران بار دیگر بر لزوم حمایت از کشاورزان تأکید کرد و به وزارت جهادکشاورزی مأموریت داد با بررسی فوری موضوع، تدابیر لازم را برای بازاریابی و تسهیل فروش محصولات تولیدکنندگان زعفران و برنج اتخاذ نماید.

مکلف کردن مدیران دستگاه‌های اجرایی و دولتی به تحول در سازمان متبوع خود، به منظور تامین هرچه بیشتر منافع مردم و پیشرفت کشور و همچنین ارائه برنامه کاری مجموعه‌های دولتی برای تحقق فرامین رهبری به‌ویژه تحقق شعار سال از تاکیدات رئیس‌جمهور در جلسه دیروز هیئت دولت بود.

رئیسی همچنین با اشاره به گزارش وزیر میراث فرهنگی و گردشگری درخصوص عملکرد ستاد سفرهای نوروزی اظهار داشت: نوروز امسال جلوه حضور بانشاط مردم بود که با همت و تلاش همه دستگاه‌های مسئول شاهد یک نشاط اجتماعی در بهار طبیعت بودیم و ستاد سفرهای نوروزی به عنوان یک مجموعه هماهنگ در دولت، می‌تواند کار بزرگی در ارائه خدمات گسترده به مردم انجام دهد.

رئیس‌جمهور در ابتدای جلسه دیروز با تبریک پیشاپیش عید سعید فطر، این عید بزرگ را عید بازگشت به فطرت دانست و تأکید کرد: ماه رمضان و عید سعید فطر فرصتی برای خودسازی و مقدمه جامعه‌سازی است که باید از این فرصت معنوی کمال بهره را برد.

رئیسی در پیامی به یادواره شهدای روحانی رمضان کردستان: شهادت ۱۱ روحانی اهل سنت موجب بیزاری مردم کردستان از تجزیه‌طلبان شد

به گزارش پایگاه اطلاع‌رسانی ریاست جمهوری، آیت‌الله رئیسی در پیامی به یادواره شهدای روحانی رمضان کردستان تصریح کرد: خاک پاک کردستان و مدارس دینی و مساجد آباد آن دیار که قرن‌ها از دوران «ابن‌صلاح شهرزوری» تا «مصنف چوری» و شهید شیخ‌الاسلام و ۵۱ شهید ماموستای شافعی مذهب کردستان، محل ظهور مفاخر علمی و فرهنگی امت اسلامی بوده، اکنون نیز با صلابت تمام و با حمایت‌های نظام مقدس جمهوری اسلامی ایران این راه مقدس را با افتخار ادامه خواهد داد.

در پیام رئیس‌جمهور که توسط «حجت‌الاسلام عبدالرضا پورذهبی» نماینده ولی‌فقیه در استان کردستان قرائت شد، آمده است؛

«بی‌شک شهادت در مکتب اسلام، گوهری گرانقدر و مدالی پرافتخار است که خداوند به بهترین و رستگارترین بندگان خود ارزانی می‌دارد و تکریم مقام شهید و شهادت، مصداق تعظیم شعائر الهی است.

در صدر قائمه شهیدان استان کردستان می‌توان از شهدای روحانیت آن دیار و به‌صورت مشخص ۱۱ روحانی شهید اهل سنت که در ماه مبارک رمضان به دست شقی‌ترین عناصر وابسته به استکبار به شهادت رسیده‌اند، اشاره کرد.

در این میان نام شیخ‌الشهدای مظلوم کردستان علامه شیخ‌الاسلام و شهید ماموستا ملابرهان عالی چون نگینی درخشان بر تارک قوم کُرد می‌درخشد. گرچه شهادت این بزرگان برای ایران و کردستان و مخصوصاً جامعه دینی اهل سنت، ثلمه‌ای بزرگ و جبران‌ناپذیر است اما شهادت مظلومانه این خدمتگزاران صدیق، مایه رسوایی عوامل و ایادی پیدا و پنهان این رویداد تلخ و موجب بیزاری بیش از پیش مردم کردستان از افکار و اعمال گروهک‌های تجزیه‌طلب و جریانات التقاطی گردید.»

رئیسی در گفت‌وگو با سلطان عمان: همراهی کشورهای اسلامی در بازدارندگی صهیونیست‌ها از تجاوزگری موثر است

افزون بر اینها، آیت‌الله سید ابراهیم دیروز چهارشنبه (۳۰ فروردین) در گفت‌وگوی تلفنی با «هیثم بن‌طارق آل‌سعید» سلطان عمان ضمن تبریک پیشاپیش عیدسعید فطر به دولت و ملت عمان، به جایگاه ویژه روابط با کشور عمان در سیاست خارجی ایران اشاره و اجرای توافقات صورت گرفته میان دوکشور را مرور کردند.

رئیس‌جمهور در ادامه ضمن محکومیت تجاوزگری‌های رژیم صهیونیستی و جنایات وحشیانه این رژیم علیه روزه‌داران بی‌دفاع فلسطینی گفت: بدون تردید همکاری، همراهی و همفکری همه کشورهای اسلامی، در بازدارندگی از تجاوزگری صهیونیست‌ها و احقاق حقوق قانونی ملت فلسطین موثر خواهد بود.

«هیثم بن‌طارق آل‌سعید» سلطان عمان نیز در این گفت‌وگوی تلفنی ضمن ابراز رضایت از سطح روابط با جمهوری اسلامی ایران و تاکید بر اجرای توافقات بین دو کشور، اقدامات رژیم صهیونیستی در هتک حرمت مسجدالاقصی را محکوم کرد و گفت: ما همواره بر موضع خود در قبال مسئله فلسطین تا تحقق حق قانونی فلسطینیان تاکید داریم.

بهادری جهرمی:

لایحه فروش و اجاره منازل مسکونی در دولت به تصویب رسید

سخنگوی دولت گفت: روز چهارشنبه لایحه‌ای به پیشنهاد وزارت راه و شهرسازی به منظور کنترل افزایش قیمت‌های خرید، فروش و اجاره منازل مسکونی به تصویب رسید.

علی بهادری جهرمی، سخنگوی دولت دیروز چهارشنبه ۳۰ فروردین ماه در حاشیه برگزاری جلسه هیئت دولت در جمع خبرنگاران گفت: در جلسه گذشته، آئین‌نامه اجرایی نحوه نگهداری و امحای کالاهای قاچاق مکشوفه به تصویب رسید. یکی از اشکالاتی که پیش از این وجود داشت، تاخیرها و مشخص نبودن مسئولیت‌ها و شیوه تصمیم‌گیری درباره شیوه نگهداری و امحای کالاهای مکشوفه بود.

وی با اشاره به محورهای اصلی این آئین‌نامه اظهار کرد: این مسئولیت به عهده سازمان جمع‌آوری و فروش اموال تملیکی گذاشته شد تا اولاً تمامی این فرآیندهای امحا را به صورت هوشمند و الکترونیکی طراحی کنند تا دخالت عوامل انسانی و امکان بروز فساد و تخلف به حداقل برسد. همچنین همه کالاهایی که به صورت قطعی باید امحا شود ظرف مدت یک ماه، مهلت برای اقدام وجود داشته باشد. الزام بر این است که امحا در همان استان صورت بگیرد.

سخنگوی دولت درباره سه مورد از مصوبات مهم جلسه دیروز هیئت وزیران، تصریح کرد: مطابق اولین مصوبه، ثبت و اطلاع‌رسانی کلیه مقرراتی که با حوزه کسب و کار مرتبط هستند در یک پایگاه اطلاع‌رسانی متمرکزی که راه‌اندازی شده است، الزامی شد. نکته مهم آن است که از تاریخ ۲۸ اردیبهشت ماه سال جاری، بدون ثبت و بارگذاری مقررات در این سامانه، مصوبات لازم‌الاجرا نخواهد بود.

عکس: محمدعلی شیخ‌زاده

بهادری جهرمی تاکید کرد: این اقدام به فعالان حوزه کسب و کار کمک می‌کند تا از آخرین وضع قوانین و مقررات مرتبط با حوزه خود مطلع شوند و همچنین از تغییرات مکرر قوانین و مقررات در حوزه کسب و کار جلوگیری خواهد کرد. همه نهادهای کسب و کار مکلف شدند حداقل یک هفته پیش از تصویب مقرره، پیش‌نویس آن را روی سامانه بارگذاری کنند؛ در این سامانه همه جامعه ذی‌نفع امکان درج نظرات خود را دارند که پس از بررسی و توجه به این نظرات متن نهایی و به مصوبه تبدیل خواهد شد.

وی ادامه داد: امروز [چهارشنبه] همچنین لایحه‌ای به پیشنهاد وزارت راه و شهرسازی به منظور کنترل افزایش قیمت‌های خرید، فروش و اجاره منازل مسکونی به تصویب رسید. اجرای بخش زیادی از پیشنهاد وزارت راه به مجموعه‌های دولتی بازمی‌گردد.

بهادری جهرمی بیان کرد: بر اساس این مصوبه لایحه‌ای به منظور اخذ مالیات از انجام معاملات مکرر نسبت به واحدهای مسکونی با اراضی با کاربری مسکونی تقدیم مجلس شورای اسلامی می‌شود. البته این موضوع مربوط به ساخت یا اقدامات اقتصادی نمی‌شود و صرفاً مربوط به معاملات متعدد است.

سخنگوی دولت بیان کرد: برای نقل و انتقال‌های کمتر از یک سال تا سقف ۵ سال سقف مالیات ۶۰ درصدی و کف مالیات ۲۰ درصدی در نظر گرفته شده است که جزئیات آن بعد از ارسال برای مجلس شورای اسلامی قابل بررسی و بهره‌برداری خواهد بود.

لایحه‌ای برای فروکش کردن التهاب در بازار خودرو

وی همچنین درباره مصوبه هیئت دولت برای واردات خودرو گفت: وزارت صنعت، معدن و تجارت پیشنهادی را تقدیم دولت کرده بود و دیروز [چهارشنبه] به صورت فوریتی در دستور کار خود دولت قرار گرفت. مطابق این پیشنهاد صرفاً آخرین مدل‌های خودرو امکان واردات ندارند بلکه خودروهایی که از نظر سازمان استاندارد و محیط زیست استانداردهای روز کشور و یا استانداردهای معادل‌سازی شده جهان با استانداردهای روز کشور را دارند بتوانند بدون محدودیت‌های قبلی وارد کشور شوند.

بهادری‌جهرمی خاطرنشان کرد: از آنجایی که این موضوع در صلاحیت هیئت وزیران بود مصوب شد که در قالب یک لایحه به مجلس تقدیم شود.

سخنگوی دولت ادامه داد: در صورت موافقت مجلس با این لایحه می‌توانیم شاهد تسهیل بیش از پیش واردات خودرو و همگانی شدن امکان واردات برای شهروندانی که برای مصرف شخصی می‌خواهند باشیم.

بهادری‌جهرمی عنوان کرد: البته برای اینکه اقدام به واردات خودرو صورت بگیرد باید چارچوبی مصارف ارزی و منابع ارزی پیشنهاد شود و همچنین مشارکت بانک مرکزی و وزارت صمت مشخص باشد. به علاوه ضوابط و جزئیات این موضوع باید با پیشنهاد وزارت اقتصاد، وزارت صمت و بانک مرکزی در آئین‌نامه مربوطه پیش‌بینی شود.

برگزاری مراسم گرامیداشت دومین سالگرد شهادت جانشین فرمانده نیروی قدس

سرلشکر صفوی: سردار حجازی نیروی مقاومت بسیج را به اوج قدرت و شکوفایی رساند

دستیار و مشاور عالی فرمانده معظم کل قوا گفت: شهید حجازی کسی بود که نهال‌های مقاومت را به مدت ۱۰ سال در سرزمین احساس و ایمان و باور ملت ایران کاشت و نیروی مقاومت بسیج را به عنوان نیروی تأمین‌کننده امنیت ملی و خدمت به مردم به اوج قدرت و شکوفایی رساند، آن هم در شرایط دوره‌ای که بسیار پیچیده و حساس بود.

مراسم گرامیداشت دومین سالگرد شهادت سردار سید محمد حجازی جانشین سابق فرمانده نیروی قدس سپاه پاسداران انقلاب اسلامی با حضور سرلشکر سید یحیی صفوی مشاور و دستیار فرمانده کل قوا، سردار محمدرضا نقدی معاون هماهنگ‌کننده سپاه، سردار اسماعیل قاآنی فرمانده نیروی قدس سپاه، حجت‌الاسلام عبدالله حاجی‌صادقی نماینده ولی‌فقیه در سپاه، سردار غلامرضا سلیمانی رئیس‌سازمان بسیج مستضعفین، امیررضا خرم‌طوسی مشاور فرمانده کل ارتش، سردار محمد کاظمی رئیس سازمان اطلاعات سپاه، سردار محمدحسین تولایی معاون هماهنگ‌کننده سازمان اطلاعات سپاه، سردار سید قاسم قریشی جانشین سازمان بسیج، سردار حسین معروفی معاون هماهنگ‌کننده بسیج و جمعی دیگر از فرماندهان و مسئولان در حسینیه شهدای بسیج برگزار شد.

به گزارش فارس، سرلشکر صفوی در این مراسم بیان داشت: در تاریخ پرفراز و نشیب معاصر ایران سه رخداد عظیم پیروزی انقلاب کبیر اسلامی، پیروزی دفاع مقدس و پیروزی مدافعین حرم همچون گوهری در سپهر جهانی می‌درخشد.

به گزارش فارس، وی با بیان اینکه رهبری و فرماندهی این سه حادثه بزرگ را رهبرانی الهی، خردمند و شجاع عهده‌دار بودند، گفت: بدون رهبری حضرت امام خمینی(ره) آیا پیروزی انقلاب کبیر اسلامی و پیروزی در دفاع مقدس دست یافتنی بود؟ و طی ۳۴ سال گذشته پیروزی جبهه مقاومت بدون رهبری حضرت امام خامنه‌ای در مقابل جبهه استکبار آیا امکان داشت؟

دستیار و مشاور عالی فرمانده معظم کل قوا افزود: در این پیروزی‌های بزرگ امامان برحق به نجات کشورها و ملت‌های لبنان، سوریه، عراق و یمن و جوانانی مومن، شجاع، صبور و خردمند و مجاهدان فی‌سبیل‌الله به یاری امامان حق آمدند تا پیروزی حاصل شد.

سرلشکر صفوی با بیان اینکه شهید حجازی در زمره افرادی است که نور حقیقت را دید و با صلابت از حقانیت اسلام دفاع کرد، گفت: سردار سیدمحمد حجازی از بزرگ مردانی بود که در سه مقطع پیروزی انقلاب اسلامی، دفاع مقدس و پیروزی مدافعان حرم، نور حقیقت را در لابه‌لای ظلمت‌های متراکم فتنه‌های زمانه با بصیرت الهی دید و به کمک و یاری امام حق شتافت. به کمک سید علی و سید حسن نصرالله. مهم دیدن این نور حقیقت است و خودش توفیق الهی می‌خواهد.

دستیار و مشاور عالی فرمانده معظم کل قوا تصریح کرد: شهدای عزیز ما همچون سردار بزرگ اسلام حاج قاسم سلیمانی و دیگر سرداران بزرگ جبهه مقاومت مانند سیدمحمد حجازی برای اسلام و ایران عزیزمان عزت، اقتدار و امنیت آفریدند.

سرلشکر صفوی با اشاره به ویژگی‌های شهید حجازی در سه بخش تفکر، اخلاق و رفتار و عملکرد خاطرنشان کرد: سردار حجازی یک فرمانده صاحب فکر و اندیشه و اهل تدبیر و با برنامه بود که با یک نظم و هندسه فکری بسیار قوی عمل می‌کرد و به ارزش‌های اخلاقی بسیار پایبند بود.

وی افزود: شهید حجازی کسی بود که نهال‌های مقاومت را به مدت ۱۰ سال در سرزمین احساس و ایمان و باور ملت ایران کاشت و نیروی مقاومت بسیج را به عنوان نیروی تأمین‌کننده امنیت ملی و خدمت به مردم به اوج قدرت و شکوفایی رساند، آن هم در شرایط دوره‌ای که بسیار پیچیده و حساس بود.

دستیار و مشاور عالی فرمانده معظم کل قوا خاطرنشان کرد: افق‌های بلند جهاد شهید حجازی به مرزهای ایران ختم نشد، او به لبنان رفت و در آنجا به کمک سید مقاومت، سیدحسن نصرالله و حزب‌الله مقتدر شتافت و در آنجا نقشه قدرت حزب‌الله را برای شکست دادن قطعی صهیونیست‌ها تکمیل کرد.

سردار غلامرضا سلیمانی: درخشان‌ترین دوره بسیج در زمان سردار حجازی شکل گرفت

سردار غلامرضا سلیمانی، رئیس‌سازمان بسیج مستضعفین نیز در این مراسم گفت: رهبر معظم انقلاب توصیفی درباره شخصیت این عزیز سفرکرده دارند که باید در همین چارچوب او را شناخت.

وی افزود: شهید حجازی در دوران مبارزه با رژیم ستمشاهی در اصفهان وارد عرصه مبارزه با طاغوت شد و با پیروزی انقلاب اسلامی یکی از مؤسسین سپاه در استان اصفهان بود.

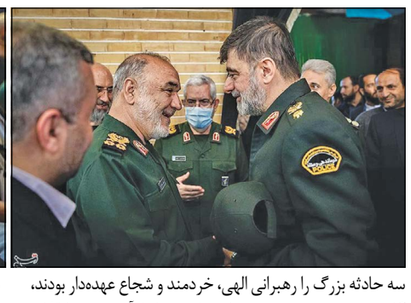

رئیس سازمان بسیج مستضعفین بیان کرد: او در ابتدای تشکیل انقلاب اسلامی مهم‌ترین توجه و اهمیت را به تربیت کادرهای با ارزش و اثرگذار سپاه متمرکز کرد.

سردار سلیمانی ادامه داد: شهید سردار حجازی با تشکیل مراکز آموزشی نقش موثری در تربیت کادرهای سپاه که از استان‌های مختلف به استان اصفهان اعزام می‌شدند، ایفا کرد.

وی با اشاره به نقش سردار حجازی در دوران دفاع مقدس بیان کرد: سردار حجازی در دوران دفاع مقدس در سمت و مسئولیت‌های مختلفی که در یگان‌ها و قرارگاه‌ها برعهده گرفت، فردی حکیم، آرام، فرزانه و یک فرمانده برجسته در آن دوران بود.

رئیس سازمان بسیج مستضعفین افزود: پس از پایان دفاع مقدس با تدبیر رهبر معظم انقلاب و تشکیل نیروی مقاومت بسیج وارد یک عرصه جدیدی برای بسیج با معرفت و تکامل بسیج پس از دوران دفاع مقدس شد.

سردار سلیمانی گفت: دوران فرماندهی سردار حجازی در نیروی مقاومت بسیج را باید درخشان‌ترین دوره بسیج دانست که یک دوران بسیار به‌یادماندنی در ذهن همه بسیجیان است.

وی با اشاره به ویژگی‌های شهید سردار حجازی خاطرنشان کرد: سردار حجازی در مسئولیت‌های گوناگون به‌ویژه در آخرین مسئولیت خود به عنوان جانشین نیروی قدس سپاه در کنار سردار قاآنی عهده‌دار یک مسئولیت بزرگ شد.

رئیس سازمان بسیج مستضعفین عنوان کرد: شهید حجازی فرماندهی دلسوز، مهربان، حکیم و فکور بود که با دقت و تیزبینی با مسائل برخورد می‌کرد و برگزاری مراسم بزرگداشت شهدا برای پاسداشت شهدا برای الگو گرفتن و پیمودن راه شهداست.

هدیه به خوانندگان

رهبر معظم انقلاب: خدایا تو می‌دانی که فرزندان این سرزمین برای عزت دین تو به شهادت می‌رسند و با لبی خندان و دلی پر از شوق و امید به جوار رحمت تو بال و پر می کشند.

اخبار ادبی و هنری

کتابی از رهبر انقلاب به چاپ هفدهم رسید

کتاب «اجوبةُ الإستفتائات» مشتمل بر پرسش و پاسخ‌های شرعی بر اساس فتاوای فقهی حضرت آیت‌الله خامنه‌ای به چاپ هفدهم رسید.

کتاب «اجوبةُ الإستفتائات» مشتمل بر پرسش و پاسخ‌های شرعی است که بر اساس فتاوای فقهی حضرت آیت‌الله خامنه‌ای تنظیم و تدوین شده است. چاپ هفدهم این کتاب توسط انتشارات انقلاب اسلامی وابسته به دفتر حفظ و نشر آثار حضرت آیت‌الله‌العظمی خامنه‌ای(مدظله‌العالی) روانه بازار نشر شد.

این کتاب حاوی دو هزار و ۱۱۸ استفتاء است که در ابواب فقهی گوناگونی از جمله: تقلید، طهارت، نماز، روزه، خمس، معاملات، موسیقی، وقف و بسیاری از موضوعات روز و مبتلابه دیگر تنظیم شده است. از جهت گستردگی و تنوع مسائل شرعی در موضوعات مختلف می‌توان این اثر را کامل‌ترین کتاب فقهی معظم‌له در موضوع بیان احکام و مسائل شرعی برشمرد.

چاپ جدید این کتاب علاوه‌بر به‌روزرسانی فتاوا و اعمال برخی اصلاحات محتوایی، با قطع، طرح جلد و صفحه‌آرایی جدید منتشر شده است. مقلدان آیت‌الله خامنه‌ای می‌توانند کتاب «اجوبةُ الإستفتائات» را از کتابفروشی‌های سراسر کشور و همچنین از پایگاه اینترنتی انتشارات انقلاب اسلامی به آدرس www.khameneibook.ir تهیه کنند.

مجری برنامه پاسخ داد

چرا «محفل» محبوب شد؟

مجری برنامه «محفل» گفت: یکی از دلایل موفقیت برنامه «محفل» شبکه سه سیما، خاستگاه قرآنی آن است که توانسته مخاطب زیادی را از همه قشرها جذب کند.

رسالت بوذری، مجری برنامه «محفل» شبکه سه رسانه ملی که در شب‌های ماه مبارک رمضان از طریق این شبکه میهمان خانه‌های مردم بود با اشاره به اینکه از ابتدا پیش‌بینی استقبال مردم از برنامه «محفل» را می‌کرد، گفت: از آنجایی که برنامه «محفل» فضایی برای استعدادیابی نیست، بلکه استعدادهای قرآنی را معرفی می‌کند، آن هم از افراد شاخص و نامدار در حوزه تلاوت و قرائت، توانسته است قرآن را با نگاهی تازه به مخاطبان برنامه بشناساند.

وی با بیان اینکه استقبال و پیام‌های مردم از برنامه «محفل» موجب شده است که اجرای این برنامه را یک باقیات‌الصالحات برای خودش بداند خاطرنشان کرد: پیام‌های مختلفی از بینندگان دریافت کردم، به‌گونه‌ای که برخی مخاطبان گفته بودند تنها از قرآن کریم، آنچه که برای نماز است را می‌دانستیم و نمی‌دانستیم قرآن چنین زیبایی‌هایی دارد، حتی برخی دیگر ابراز داشتند که دوست دارند فرزندان‌شان قاری قرآن شوند. مجری برنامه «محفل» با اشاره به یکی از دلایل موفقیت این برنامه گفت: چون خاستگاه برنامه «محفل» قرآن، تلاوت و قرائت است، معتقدم همان‌گونه که امام رضا(ع) می‌فرمایند اگر مردم زیبایی‌های سخنان ما را می‌شناختند، بی‌شک از ما پیروی می‌کردند، این برنامه نیز تنها به بیان زیبایی‌ها پرداخته و این‌گونه توانسته است مخاطب فراوانی جذب کند.

بوذری همچنین با اعلام این مطلب که بیشتر میهمانان برنامه «محفل» برای نخستین‌بار به جامعه معرفی شده و مردم چهره آنها را مشاهده کردند، افزود: برنامه «محفل» مانند هیچ‌یک از برنامه‌های قبل از افطار نبوده است و خوشحال هستیم این تازگی برنامه در نشاط دینی جامعه موثر بوده است. و این کار شروعی برای آینده است. مجری برنامه «محفل» شبکه سه تلویزیون همچنین گفت: یکی از بخش‌هایی که در این برنامه قرآنی موجب شد که بسیار منقلب شوم حضور قاری حرم موسی بن جعفر(ع) به نام رافع العامری بود که مرا بسیار تحت تاثیر قرار داد.

چهل‌ویکمین جایزه کتاب سال جمهوری اسلامی ایران فراخوان داد

چهل‌ویکمین جایزه کتاب سال جمهوری اسلامی ایران با هدف شناسایی و معرفی کتاب‌های برتر، کمک به اعتلای سطح دانش و فرهنگ مکتوب جامعه اسلامی، حفظ استقلال و هویت فرهنگی و حمایت و تشویق پدیدآورندگان متعهد و متخصص، بهمن‌ماه ۱۴۰۲ برگزار می‌شود.

بر این اساس، دبیرخانه جای