چرخه انتخابی تیم کشتی آزاد در سال ۲۰۲۳ اعلام شد

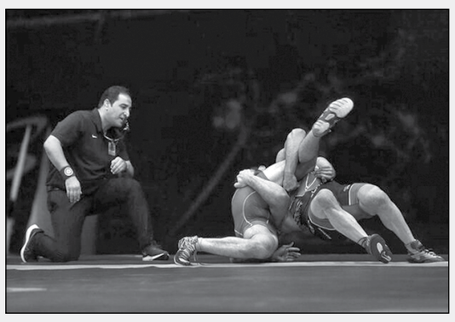

چرخه انتخابی تیم ملی کشـــتی آزاد برای حضور در مسابقات آسیایی و جهانی ســـال ۲۰۲۳ اعلام شد که طبق آن کشتی‌گیران غایب، جایی در ترکیب تیم ملی نخواهند داشت.

چرخه انتخابی تیم ملی کشـــتی آزاد برای حضور در مسابقات قهرمانی آسیا، بازی‌های آسیایی و قهرمانی جهان در سال ۲۰۲۳ اعلام شد. فدراسیون کشتی پیش از انتشار مراحل چرخه انتخابی تیم ملی کشتی آزاد یادآور شد کـــه از روز آغاز به کار بر اجرای عدالت در نحوه انتخاب اعضای تیم‌های ملی اعتقاد داشته و در این راستا برای سال سوم چرخه انتخابی تیم ملی کشتی را تدوین نموده است.

فدراسیون کشتی بر موضوع عدالت محوری اعتقاد راسخ دارد اما باورش این اســـت که عدالت برای همه یکسان نیســـت، بلکه هر فرد به‌اندازه میزان آورده‌اش دریافتی متفاوت دارد. با این نگاه چرخه انتخابی تیم ملی کشـــتی آزاد بزرگسالان برای حضور در رقابت‌های قهرمانی بزرگسالان آسیا ۲۰۲۳، رقابت‌های بازی‌های آسیایی چین ۲۰۲۳ و رقابت‌های قهرمانی جهان ۲۰۲۳ به شرح زیر اعلام می‌گردد:

کادر فنی تیم ملی کشـــتی آزاد بر ۴ موضوع مهم این چرخه به شـــرح زیر تأکید دارد:

بند ۱: با توجه به اینکه خروجی این چرخه، نفرات ملی‌پوش رقابت‌های جهانی ۲۰۲۳ و کسب ســـهمیه المپیک، بازی‌های آسیایی چین، مسابقات بزرگســـالان قهرمانی آسیا ۲۰۲۳، رقابت‌های قهرمانی آسیا و جهان زیر ۲۳ ســـال در سال ۲۰۲۳ خواهد بود، نتایج و عملکرد کشتی‌گیران در مسابقات ذکر شده، در چرخه سال آینده که برای حضور در رقابت‌های المپیک ۲۰۲۴ پاریس اثر مستقیم دارد.

بند ۲: کشـــتی‌گیران مدال‌آور رقابت‌های جهانی صربستان ۲۰۲۲ کار خود را از حضور در یک رقابت بین‌المللی که با نظر کادر فنی تعیین می‌شود (بهمن و اســـفندماه ۱۴۰۱) آغاز می‌کننـــد و در صورت عدم حضور در این مسابقات بین‌المللی، از چرخه انتخابی تیم ملی برای بازی‌های آسیایی چین و قهرمانی جهان در سال ۲۰۲۳ خارج خواهند شد.

بند ۳: تمامی مدعیان پوشـــیدن دوبنده تیم‌ملی به غیر از نفرات معاف شـــده، باید کار خود را از مسابقات قهرمانی کشور آغاز نمایند و در ادامه نیز ملزم به رعایـــت چرخه انتخابی خواهند بود. در غیـــر این صورت از چرخه انتخابی تیم ملی خارج شده و شانسی برای ملی‌پوش شدن ندارند.

بند ۴: اعضای تیم‌ملی زیر ۲۳ سال برای حضور در رقابت‌های قهرمانی آسیا و قهرمانی جهان براساس این چرخه و چرخه انتخابی تیم ملی جوانان انتخاب خواهند شد.

مراحل چرخه انتخابی

چرخه انتخابی تیم ملی برای حضور در ۳ رقابت پیش رو شامل ۵ مرحله به شرح زیر است:

۱- رقابت‌های قهرمانی کشور
۲- رقابت‌های انتخابی جام تختی
۳- رقابت‌های قهرمانی بزرگسالان آسیا ۲۰۲۳
۴- رقابت‌های بین‌المللی جام تختی
۵- مرحله نهایی

مرحله اول انتخابی تیم ملی، رقابت‌های کشـــتی قهرمانی کشـــور طی روزهـــای ۲۸ لغایـــت ۳۰ دی ماه ســـال ۱۴۰۱، بدون ارفـــاق وزن برگزار و حضور تمامی نفرات واجد شـــرایط در این مسابقات الزامی است. مدال‌آوران رقابت‌های جهانی ۲۰۲۲ صربستان از حضور در این مسابقات معاف هستند.

رقابت‌های انتخابی جام‌تختی (مرحلـــه دوم چرخه) روزهای ۱۷ لغایت ۱۹ اسفند ماه سال ۱۴۰۱ و با یک کیلوگرم ارفاق وزن برگزار خواهد شد.

مرحله ســـوم چرخه انتخابی تیم ملی رقابت‌های قهرمانی آسیا است. با توجه به توضیحات ارائه شـــده در مورد نحوه انتخاب نفرات در اوزان دهگانه (در ادامه متن چرخه) کســـب مدال طـــلا در برخی اوزان، در انتخاب نفرات به‌عنوان ملی‌پوش و یا راهیابی به مرحله نهایی تأثیر مستقیم دارد.

رقابت‌های بین‌المللی جام تختی (مرحله چهارم چرخه) روزهای ۲۷ تا ۲۹ اردیبهشت ماه ۱۴۰۲ با یک کیلوگرم ارفاق وزن برگزار می‌شود.

مرحله نهایـــی انتخابی تیم ملی (مرحله پنجم) نیمه دوم تیرماه ۱۴۰۲ بدون ارفاق وزن برگزار می‌شود. این رقابت‌ها یا به صورت دیدارهای رو در رو یا اعزام به یک تورنمنت برون‌مرزی برگزار خواهد شد.

فدراسیون کشـــتی در پایان یادآور شده که این فدراسیون و کادر فنی تیم‌های ملی کشتی آزاد تأکید ویژه‌ای بر روی رعایت نظم و انضباط و مسائل اخلاقی در اردوها و مسابقات دارد و بر این اساس در مورد کشتی‌گیرانی که ایـــن موارد را رعایت نکرده و مشـــارکت و انگیـــزه لازم را در انجام تمرینات ندارد، تصمیم‌گیری لازم به‌عمل می‌آید و قطعاً این موضوع تأثیر مستقیم در انتخاب کشتی‌گیران برای حضور در رقابت‌های پیش رو دارد.

خواندنی از ورزش ایران

* مدیر سازمان تیم‌های ملی تیراندازی می‌گوید به محض اینکه ویزای تیراندازان صادر شود آنها به مسابقات قهرمانی جهان مصر اعزام خواهند شد. مسابقات قهرمانی جهان اولین مرحله توزیع سهمیه المپیک است. فدراسیون و مربیان از مدت‌ها قبل برای این مسابقات برنامه‌ریزی کرده‌اند و مهیای اعزام به این مسابقات هستند.

*تیشـــه گران رئیس‌فدراسیون ناشـــنوایان درباره انتقاد یکی از اعضای کادر فنی درخصوص بلاتکلیفی کشـــتی بعد از المپیک برزیل، تصریح کرد: در شرایطی که تورنمنت برون مرزی برای تیمی پیش‌بینی نشده باشد چه ضرورتی برای برگزاری اردو در کشتی یا هر رشته دیگری از ناشنوایان وجود دارد. برگزاری اردوها هزینه‌بر اســـت وقتی برنامه‌ای وجود ندارد، ضرورتی برای برگزاری اردو احساس نمی‌شود. البته چون سال آینده احتمال دارد میزبان برگزاری مسابقات جهانی کشتی باشیم، قرار اســـت جلســـه‌ای را با رضایی رئیس‌انجمن کشتی ناشـــنوایان برای برگزاری مسابقات قهرمانی کشور داشته باشیم تا اگر این میزبانی از سوی فدراسیون جهانی به ایران داده شد، بلافاصله اردوهای آماده‌سازی خود را در کشتی شروع کنیم.

* بهداد ســـلیمی که هم اکنون عضو کمیسیون ورزشکاران و عضو هیئت اجرایی کمیته ملی المپیک ایران است، با تصمیم رئیس‌و اعضای هیئت‌رئیسه فدراسیون وزنه‌برداری به عنوان نماینده ایران برای حضور در انتخابات کمیسیون ورزشکاران فدراسیون جهانی وزنه‌برداری انتخاب شد.این انتخابات در حین مسابقات جهانی کلمبیا در آذرماه برگزار شـــده و تنها ورزشـــکاران شـــرکت‌کننده در این رقابت‌ها حق رای خواهند داشت.کمیســـیون ورزشکاران IWF از مهم‌ترین کمیسیون‌های این فدراسیون جهانی اســـت چراکه سه نفر از اعضای این گروه به هیئت اجرایی فدراســـیون جهانی راه پیدا کرده و در تصمیمـــات کلان این ورزش حضور موثر خواهند داشت. همچنین این کمیسیون سه عضو رای‌دهنده در کنگره IWF خواهد داشت.براســـاس آیین نامه کمیسیون ورزشکاران، یک زن و یک مرد از هر قاره به عضویت این کمیســـیون در خواهند آمد. فدراسیون جهانی وزنه‌برداری قرار است برای اولین بار انتخابات کمیسیون ورزشکاران را برگزار کند که همزمان با مسابقات قهرمانی جهان در تاریخ ۵ تا ۱۶ دسامبر ۲۰۲۲ (۱۴ تا ۲۵ آذر ۱۴۰۱) در کلمبیا خواهد بود.

* مسابقات وزنه‌برداری قهرمانی آســـیا از ۱۴ مهر در منامه بحرین آغاز می‌شود. تیم مردان و زنان ایران در چهارگروه عازم مسابقات می‌شوند. گروه نخست شامل سه وزنه بردار دسته‌های سبک وزن است که روز چهارشنبه سیزدهم مهرماه عازم منامه خواهند شد. در این گروه مجید عسکری (دسته ۶۱ کیلوگرم)، پوپک بسامی (دسته ۵۹ کیلوگرم) و فاطمه کشاورز (دسته ۶۴ کیلوگرم) حضور دارند.گروه دوم شامل فروغ یونسی (دسته ۷۱ کیلوگرم)، الهه رزاقی (دسته ۷۱ کیلوگرم) و ابریشم ارجمند خواه (دسته ۷۶ کیلوگرم) روز شنبه ۱۶ مهرماه تهران را به مقصد حضور در مسابقات آسیایی ترک خواهند کرد.گروه سوم که روز هجدهم مهرماه عازم بحرین خواهند شد عبارتند از علیرضا معینی و رضا بیرالوند (دسته ۹۶ کیلوگرم)، محمد زارعی و مسعود چترایی (دسته ۸۹ کیلوگرم)، رضا دهدار و رسول معتمدی (دسته ۱۰۲ کیلوگرم)، فاطمه یوسفی (۸۷+ کیلوگرم) و سیده الهام حسینی (دسته ۸۱ کیلوگرم). امیر عزیزی (دسته ۱۰۹ کیلوگرم)، علی داودی و محسن دادرس (دسته ۱۰۹+ کیلوگرم) در قالب چهارمین گروه روز بیستم مهرماه عازم رقابت‌های آسیایی بزرگسالان در بحرین خواهند شد.

* کاروان ۹۰ نفره کشـــتی پیشکســـوتان ایران به‌دلیل صادر نشدن ویزا از سوی ســـفارت بلغارســـتان، مســـابقات جهانی را از دســـت داد. علی اکبر جبر سرایی رئیس‌کمیته پیشکسوتان فدراسیون کشتی در این باره گفت: تمامی کارها مانند همیشه به موقع انجام شده و برای هر کدام از این ۹۰ نفر نیز ۲۰۰ یورو بابت ویزا و لایسنس مسابقات پرداخت شده بود اما سفارت بلغارستان از صدور ویزا خودداری کرد تا پیشکسوتان ایران مسابقات جهانی را از دست بدهند.

شانزدهمین دوره مسابقات فوتسال قهرمانی آسیا

تقابل ملی‌پوشان فوتسال و تایلند در مرحله نیمه نهایی
ایران شانس اول قهرمانی است

سرویس ورزشی-

تیم ملی فوتسال ایران امروز در مرحله نیمه نهایی مسابقات قهرمانی آســـیا در حالی به مصاف تایلند می‌رود که به اذعان کارشناســـان شانس اول کسب عنوان قهرمانی است.

تیم ملی فوتســـال ایران در مرحله یـــک چهارم نهایی شانزدهمین دوره مسابقات فوتسال قهرمانی آسیا موفق شد بـــا نتیجه ۸ بر یک از ســـد ویتنام عبور کنـــد. این بازی در ســـالن سعد عبدالله کویت برگزار شـــد و تیم ملی با هدایت وحید شمسایی توسط حسین طیبی (۳ گل)، سالار آقاپور، علیرضا رفیعی‌پور، محمدحســـین بازیار، مســـلم اولادقباد، ســـعید احمدعباسی به گل رسید تا با برتری قاطع به جمع چهار تیم نهایی این مسابقات راه پیدا کند.

بدیـــن ترتیـــب در مرحله نیمه نهایی مســـابقات امروز پنجشـــنبه تیم ملی ازبکستان از ساعت ۱۷:۳۰ در نخستین بازی مرحله نیمه نهایی جام ملت‌های فوتســـال آســـیا باید به مصاف تیـــم ژاپن برود و از ســـاعت ۲۰:۳۰ نیز تیم‌های ملی ایـــران و تایلند مقابـــل هم قرار می‌گیرنـــد تا تکلیف فینالیست‌های این مسابقات مشخص شود.

وحید شمسایی سرمربی تیم ملی فوتسال پس از برتری پرگل تیمش برابر ویتنام در نشست خبری گفت: بازی بسیار جذابی بود و به اهداف خود و آنچه دنبال آن بودیم، رسیدیم. می‌دانستیم باید سفت و سخت شروع کنیم تا تنبیه نشویم. با این برد خوشبختانه به جمع ۴ تیم برتر جام ملت‌ها صعود کردیـــم و از طرف دیگـــر بازیکنانم روز بـــه روز به آن بلوغ ورزشی که مدنظرمان است، می‌رسند.

سرمربی تیم ملی فوتسال ایران ادامه داد: روزی بوده که مـــن در تیم ملی بازی می‌کردم و به تیمی ۳۶ گل زدیم، اما آن دوران تمام شده چون فوتسال در دنیا در حال پیشرفت هســـت. من باور نمی‌کردم بتوانیم ویتنـــام را با این نتیجه شکســـت دهیم چراکه آنها در جام جهانی قبلی شخصیت خود را نشان داده بودند.

شمسایی با تاکید بر اینکه همه تیم‌ها در حال پیشرفت هستند و نسل در حال تغییر است، ابراز کرد: هر بازی شرایط خاص خود را دارد و منتظر می‌شـــویم تا بازی حریف بعدی خود را ببینیم و خوب آنها را آنالیز کنیم و معتقدم مهم‌تر از فینال، دیدارمان در نیمه نهایی است.

او اضافـــه کرد: من در ســـال ۲۰۰۵ بـــرای اولین بار به ویتنام آمدم و به من گفتند این کشور برنامه بلندمدتی برای فوتســـال دارد ولی فکر نمی‌کردم به این ســـرعت پیشرفت کنند، امـــا آنها به جام جهانی صعود کردند و نشـــان دادند برنامه دارند. متاســـفم که ویتنام لیگ ندارد، اما از بازیکنان خوبی بهره می‌برد.

طیبی: دنبال دفاع از قهرمانی هستیم

حسین طیبی، کاپیتان تیم ملی فوتسال ایران به عنوان بهترین بازیکن دیدار ایران و ویتنام در یک چهارم نهایی جام ملت‌های آسیا انتخاب شد. در دیداری که شاگردان شمسایی موفق شـــدند حریف خود را با نتیجه ۸ بر یک مغلوب کنند، طیبی موفق به هت‌تریک شد.

حسین، طیبی، کاپیتان تیم ملی فوتسال در این نشست خبری اظهار کرد: همه بازیکنان ما بهترین بودند. خدا را شکر می‌کنم به هدف خود رسیدیم و طبق برنامه کادر فنی پیش رفتیـــم. تیم ما یک تیم متفاوت اســـت و ۹۰ درصد ما تا به حال در آسیا بازی نکرده بودند و بازی به بازی بهتر می‌شویم.

وی ادامـــه داد: وقتـــی گلی زده می‌شـــود، تلاش همه بازیکنان اســـت و من آن را به ثمر نشانده‌ام. ما همیشه کار تیمی می‌کنیم و شـــخص گل نمی‌زند و این تیم ایران است گل می‌زند. تیم متفاوتی داریم و بســـیار جوان هستیم اما با احترام به همه تیم‌ها می‌خواهیم از عنوان خود دفاع کنیم.

واکنش جالب AFC به قدرت فوتسال ایران

برتری ایران برابر ویتنام واکنش کنفدراسیون فوتبال آسیا را هم به دنبال داشت تا جایی که توئیتر رسمی AFC به ادامه قدرت‌نمایی شاگردان شمسایی با انتشار پوستری از ایران، نوشت: ایران یک قدم به دفاع از تاج خود نزدیک‌تر شدند! آیا کسی می‌تواند آنها را متوقف کند؟

ایران می‌تواند بازهم قهرمان شود

اما در ایران نیز کارشناسان فوتسال نسبت به عملکرد تیم ملی در مســـابقات قهرمانی آسیا واکنش نشان دادند. حســـین شمس ســـرمربی پیشـــین تیم ملی فوتسال در گفت‌وگویی اظهار داشـــت: تا به حال ایـــران بهترین تیم آسیا بوده است. ما تاکنون ۱۲ بار قهرمان شده اما این تیم شمسایی متفاوت است و بازیکنان با تمرکز در همه بازی‌ها حاضر می‌شوند و فرقی نمی‌کند که در چه مرحله‌ای حضور دارند. شاید در این مسابقات ۱۰ گل نزدیم و این‌جا همه از قهرمانی ایران حرف می‌زنند.

وی ادامه داد: ارتباط صمیمی بین بازیکنان و سرمربی اســـت و همه شمســـایی را دوســـت دارند و احترام او را حفظ می‌کنند و در شـــادی هر گل، آن را با وحید تقسیم می‌کنند. بازیکنان برای ایران و برافراشتن پرچم آن بازی می‌کنند و مربی خود را دوســـت دارنـــد. در همه خطوط بازیکنـــان عالی بودند و هم رفیعی‌پـــور، هم اولادقباد، هم آقاپور و سایر بازیکنان عالی عمل کردند و راس‌های خوبی مثل عباسی و طیبی دارند و جوانانی مثل بازیار، کریمی و اسدشـــیر از این‌ها یاد می‌گیرند و سعی می‌کنند خودشان را به آنها برســـند. عرب‌ها، کره‌ای‌ها و کسانی که پیش ما هستند با افتخار از تیم ما یاد می‌کنند و فکر می‌کنند ایران قهرمان می‌شود. صلابت ایران در این دوره به اثبات رسید و سال‌های ســـال با این تیمی که وحید بسته، می‌توانیم قهرمان شویم و اگر قهرمان شویم و فدراسیون نگاه ویژه‌ای تا ۲ ســـال آینده و جام جهانی آمریکا به این تیم داشـــته باشند.

محمود خوراکچی، مربی سابق تیم ملی فوتسال هم در گفت‌وگویی با ایسنا اظهار داشت: تیم ملی تغییرات زیادی داشـــته اما افتی در عملکرد این تیم در دور گروهی وجود نداشـــت بلکه فقط بازیکنان و سبک بازی تیم تغییر کرده بود. ما به آن نســـل طلایی تیم ملی فوتسال عادت کرده بودیم اما این بازیکنان جوان ما را امیدوار کردند.

وی ادامه داد: با تفکرات کادر فنی، مچ مربی آرژانتینی ویتنام که ســـابقه قهرمانی جهان را دارد، خوابانده شد. ما در دور گروهـــی با ۲۰ ترکیب متفاوت به میدان رفتیم اما در نیمه نخســـت دیدار با ویتنـــام با ۳ ترکیب متفاوت که این نشان می‌دهد دور گروهی با کادر فنی تیم ملی، دوره آزمون و خطـــا بوده و در دیدار با ویتنـــام تاکتیک اصلی تیم ملی مشـــخص شد. البته شمسایی در نیمه دوم رو به تعویض‌هـــای فراوان آورد و به جوانان بـــازی داد تا دوباره تاکتیک نیمه دوم ایران مشـــخص نشـــود؛ دقایقی حتی طیبی و احمد عباســـی به عنوان بازیکن راس در کنار هم بازی کردند. همچنین ویتنام رو به پاور پلی آورد زیرا هم ۵ خطا شده بود و هم احساس کرد اگر توپ را از ایران نگیرد، بیشتر گل خواهد خورد. آنها در نیمه دوم استراتژی خاصی نداشتند و فقط دنبال سوت پایان بودند.

وی درخصـــوص حریـــف ایـــران در نیمه‌نهایی جام ملت‌های آســـیا تصریـــح کرد: فکـــر می‌کنـــم تایلند از تاجیکســـتان عبور می‌کند. تایلند یکی از تیم‌های بسیار خوب فوتســـال آسیا اســـت و اگر این تیم صعود کند، کار سختی را در نیمه نهایی داریم.

مربی سابق تیم ملی درباره شانس قهرمانی تیم ملی در جام ملت‌های فوتسال آسیا عنوان کرد: تا این‌جا می‌توانم بگویم چنین چیزی ممکن است. اگر بدشانسی‌هایی مثل اشتباه‌های داور، مصدومیت یا اخراج بازیکنان تاثیرگذارمان و حوادث غیرمترقبه دیگری رخ ندهد، شاگردان شمسایی شانس نخست قهرمانی در آسیا هستند.

احتمال غیبت ایران در جام جهانی کشتی آمریکا

یک سایت روسی نوشت احتمال دارد اســـلواکی جایگزین ایران در جام جهانی کشتی آزاد به میزبانی آمریکا شود.

سایت روسی wrestdag نوشت رقابت‌های کشتی آزاد جام جهانی در حالی آذر ماه در آمریکا برگزار می‌شود که معلوم نیســـت به تیم ملی کشتی آزاد ایران ویزا داده شـــود. در صورتی که این امر محقق نشود ایران غایب جام جهانی کشتی خواهد بود و اسلواکی جایگزین این تیم می‌شود. پنج کشور برتری که در جدول رده‌بندی پایانی رقابت‌های کشتی بلگراد قرار گرفتند حق شرکت در جام جهانی را به دست آوردند و تیم ششم متشکل از قهرمانانی است که کشورهایشان بین ۵ کشور برتر نبودند ولی نتایج خوبی در جهانی بلگراد کسب کردند.

جام‌های جهانی کشـــتی آزاد و کشتی زنان در روزهای ۱۹ و ۲۰ آذر در شهر کورالویل آمریکا (در ایالت آیووا) برگزار می‌شـــود. در کشتی آزاد تیم‌های آمریکا، ایران، ژاپن، مغولستان و گرجستان و در بانوان نیز تیم‌های ژاپن، آمریکا، چین، مغولستان و اوکراین به رقابت می‌پردازند.

جام جهانی کشـــتی فرنگی نیز ۵ و ۶ آبان ماه در باکو برگزار می‌شود و تیم‌های ترکیه، آذربایجان، صربستان، ایران و قرقیزستان در آن حضور دارند.

هنوز مشـــخص نیست تیم کشـــتی آزاد ایران به آمریکا می‌رود یا خیر؟ در فوریه ســـال جاری، ایرانی‌ها یک مسابقه دوستانه برنامه‌ریزی شده در آمریکا را تحریم کردند. علت این امر، خودداری از صدور روادید ورود به آمریکا برای پنج تن از اعضای ایران از جمله علیرضا دبیر رئیس‌فدراســـیون کشـــتی ایران بود.اگر این بار اتفاقی مشابه بیفتد، تیم کشتی آزاد اسلواکی که در بلگراد در رده ششم جدول رده‌بندی قرار گرفت، باید در جام جهانی حضور داشته باشد.

پیشتر علیرضا دبیر اعلام کرده بود در صورتی که آمریکا حتی ویزای یک نفر از تیم اعزامی ایران را صادر نکند برای رقابت به این کشور نخواهند رفت.

مسئولان نسبت به بازسازی و استحکام ورزشگاه آزادی اقدام کنند

رئیس‌فراکسیون ورزش مجلس شورای اسلامی با اشاره به وضعیت استحکام ورزشگاه آزادی تهران گفت: دولت می‌تواند بخش اعظمی از اعتباری که در قانون بودجه سال جاری برای توسعه زیرساخت‌های ورزشی اختصاص یافته را به ورزشگاه آزادی یا سایر ورزشگاه‌هایی که دچار مشکل هستند، تخصیص دهد.

محمد مهدی فروردین درباره طرح موضوع فرسودگی و خطر ریزش احتمالی سکوهای ورزشگاه آزادی تهران از سوی برخی از کارشناســـان اظهار کرد: با توجه به شرایط خاص ورزشگاه آزادی هم به لحاظ ظرفیت هم از این جهت که اغلب مســـابقات بین‌المللی، ملی و باشـــگاهی معتبر در این ورزشگاه برگزار می‌شود و میزبانی دو تیم فوتبال پرطرفدار پایتخت با مجموعه است، مسئولان مربوطه باید با دغدغه بیشتری جهت تعمیر، بازسازی و استحکام این ورزشگاه ورود کنند.

وی بـــا تاکیـــد بر اینکه نباید در این خصوص غفلتی صورت بگیرد، افزود: اگر غفلتی در این موضوع رخ دهد و خدای نکرده روزی اتفاق ناگواری در مجموعه ورزشگاه آزادی رخ دهد در آن صورت دیگر فرصتی برای جبران وجود ندارد.

رئیس‌فراکسیون ورزش مجلس با اشاره به تخصیص ۲۷ صدم درصد از درآمدهای حاصل از مالیات بر ارزش افزوده به توسعه زیرساخت‌های ورزشی در قانون بودجه سال ۱۴۰۱ گفت: دولت می‌تواند بخش اعظمی از این اعتبار را که به جهت همراهی و حمایت از بخش ورزش تخصیص یافته است، به ورزشگاه آزادی یا سایر ورزشگاه‌هایی که دچار مشکل هستند، اختصاصی دهند و مشکلات را برطرف نماید. فروردین عنوان کرد: قرار بود که مدیر مجموعه ورزشی آزادی با تایید شرکت توسعه و نگهداری اماکن ورزشی کشور گزارشی از وضعیت این مجموعه به مجلس ارائه دهند اما تاکنون به‌صورت مکتوب گزارشی به دست ما نرسیده است تا بتوانیم به عنوان یک نهاد قانون گذار و ناظر حمایتی انجام دهیم؛ در حال حاضر در حد مصاحبه‌هایی که با رسانه‌ها انجام شده است در جریان این گزارش قرار گرفته‌ایم.

صحبت‌های رئیس‌فراکسیون ورزش مجلس شورای اسلامی در شرایطی است که دوشنبه شب خبری مبنی بر خطر ریزش سکوهای ورزشگاه آزادی به نقل از مدیر پیشین مجموعه ورزشی آزادی منتشر شده بود.

هفت آزادکار ملی‌پوش با تیم‌های لیگ برتری قرارداد بستند

حسن یزدانی شاگرد رضا یزدانی می‌شود؟!

شمارش معکوس تا آغاز رقابت‌های لیگ برتر کشـــتی آزاد در حالی رو به پایان است که تاکنون ۷ ملی‌پوش با تیم‌های خود قرارداد بسته‌اند و سه ملی‌پوش دیگر بدون تیم هستند.

رقابت‌های لیگ کشتی آزاد باشگاه‌های کشور از روز ۲۲ مهرماه آغاز می‌شـــود که طی آن تیم پتروپالایش در دو دیدار رفت و برگشت در گروه A به مصاف تیم نیروی زمینـــی ارتش خواهد رفت. این در حالی اســـت که بازار نقل و انتقالات لیگ برتر کشـــتی آزاد فعلاً داغ اســـت و کشتی‌گیران و مربیان در حال عقد قرارداد با تیم‌های خود هستند. در این میان تکلیف ۷ آزادکار ملی‌پوش کشورمان که چندی پیش در رقابت‌های جهانی به میدان رفتند هم روشـــن شده و آنها توانسته‌اند رسماً به تیم‌های مورد نظر خود بپیوندند.

طبق برنامه اعلام شده از سوی سازمان لیگ، مسابقات لیگ برتر کشتی آزاد از اواخر ماه جاری با حضور ۸ تیم و در دو گروه برگزار خواهد شد که سه تیم بلیش تاکستان، هوتن قائمشهر و صنایع مازندران با توجه به سرمایه‌گذاری مطلوب مالی توان جذب ملی‌پوشـــان را داشته‌اند .به‌طور کلـــی از ۱۰ آزادکار اعزامی به رقابت‌های جهانی تاکنون امیرمحمد یزدانی، محمد نخودی و کامران قاسم‌پور با تیم هوتن قرارداد بسته‌اند و رحمان عموزاد به عنوان قهرمان جهان هم با تیم صنایع مازندران به توافق رســـمی رسید. امیرحســـین زارع، یونس امامی و علیرضا ســـرلک نیز به عنوان ملی‌پوشان کشتی کشورمان با پتروپالایش تاکستان قرارداد بستند.

حال با توجه بـــه تعیین تکلیف این آزادکاران، ســـه ملی‌پوش خـــارج از گود لیگ برتر مانده‌اند که باید منتظر نتایج مذاکرات تیم‌ها با آنها باشـــیم. بر این اســـاس رضا اطری، حســـن یزدانی و محمدحسین محمدیان همچنان وضعیت نامشخصی دارند و باید دید این نفرات برای حضور در لیگ برتر امسال چه برنامه‌ای را مد نظر قرار داده‌اند.

حضور احتمالی یزدانی در تیم صنایع مازندران

ابهام درباره آمدن یا نیامدن حسن یزدانی به مسابقات لیگ برتر در شرایطی اســـت که دیروز خبرگزاری ایسنا گزارش داد که چهره عنوان‌دار کشتی ایران در آستانه عقد قرارداد با تیم صنایع مازندران قرار دارد. کامران قاسمپور که برای دومین ســـال متوالی با شکست جی‌دن کاکس آمریکایی به مدال طلای جهان رســـید، مشتریان زیادی در لیگ برتر کشتی داشـــت اما در نهایت با تیم هوتن با رقم ۸۰۰ میلیون تومان قرارداد بســـت تا امسال در لیگ کشتی به میدان برود. اما نماینده قزوین به حسن یزدانی پیشـــنهاد ۶۰۰ میلیونی داد که پیشـــنهاد آنها در لیگ کشتی با مخالفت حسن یزدانی روبه‌رو شد.

اما حالا رضا یزدانی ملی‌پوش ســـابق کشـــتی ایران پیشنهاد ۸۰۰ میلیونی خود را به حسن یزدانی ارائه کرد تا وی به احتمال فراوان برای تیم صنایع مازندران در لیگ به میدان برود. شـــنیده‌ها حاکی است یزدانی که همواره بالاترین رقم قرارداد لیگ را طی سال‌های گذشته دریافت کرده است، از رضا یزدانی خواسته با همت مسلمی مربی او نیز برای حضور در تیم صنایـــع مازندران قرارداد امضا شود که ظاهرا مورد موافقت قرار گرفته است.

به شرط آنکه مشکلی در بستن قرارداد برای پیوستن یزدانی به تیم صنایع مازنـــدران پیش نیاید، پدر او امروز پنجشنبه برای بستن قرارداد صحبت‌های نهایی را انجام می‌دهـــد و یزدانی نیـــز اوایل هفته آینده بـــا حضور در ســـازمان لیگ، قرارداد رســـمی خود را ثبت خواهد کرد. احتمـــالا قرارداد یزدانی برای حضور در دو مســـابقه آخر خواهـــد بود و در مرحله مقدماتی به میدان نخواهد رفت.

پیـــش از این و پـــس از صحبت‌هـــای جنجالی پدر حســـن یزدانی علیه علیرضا دبیر، شایعاتی مبنی بر اینکه فدراسیون کشـــتی جلوی عقد قرارداد تیم‌ها با یزدانی را گرفته است، مطرح شد اما مذاکرات تیم‌ها با یزدانی حاکی از این است که این شایعه صحت نداشته است.

اخبار کوتاه از فوتبال

پیروزی قاطع نوجوانان ایران مقابل لائوس

در نخســـتین دیدار از مرحله مقدماتی جام ملت‌های زیر ۱۷ ســـال فوتبال آسیا، تیم‌های ملی ایران و لائوس در قرقیزســـتان به مصاف هم رفتند که شـــاگردان حسین عبدی با ســـه گل توانســـتند رقیب نه چندان مطرح خود را شکست دهند. هر سه گل ایران در نیمه دوم توسط کسری طاهری، محمد عسگری و رضا غندی‌پور به ثمر رسید. در دیگر بازی این گروه قرقیزستان و هنگ‌کنگ به مصاف هم خواهند رفت. تیم ملی در دومین بازی خود روز جمعه با قرقیزستان میزبان این گروه دیدار می‌کند و در سومین بازی خود روز یکشنبه با هنگ‌کنگ دیدار خواهد کرد. تیم صدرنشین به صورت مستقیم راهی مرحله نهایی جام ملت‌های آسیا خواهد شد.

معرفی تیم‌های همگروه ایران در جام بین قاره‌ای فوتبال ساحلی

قرعه کشـــی یازدهمین دوره مســـابقات جام بین قاره‌ای فوتبال ساحلی در دبی برگزار شـــد و تیم ملی ایران با تیم‌های آمریکا، ژاپن و پاراگوئه قرار گرفت. ایران نایب قهرمان دوره گذشته این رقابت‌ها است که در فینال مغلوب روسیه شده بود. شاگردان عباس‌هاشم‌زاده در اداره گذشته این رقابت‌ها موفق به کسب سه عنوان قهرمانی شده‌اند. در گروه A نیز تیم‌های امارات، عربستان، برزیل و اسپانیا به رقابت می‌پردازند. این دوره از مسابقات با حضور تیم‌های آمریکا، اسپانیا، ایران، امارات، برزیل، پاراگوئه، ژاپن و عربستان برگزار خواهد شد. این مسابقات ابتدا در دو گروه ۴ تیمی از روز دهم آبان آغاز می‌شود. در ادامه ۲ تیم اول از هر گروه به مرحله نیمه نهایی صعود می‌کنند.

نامزدی تاج برای نایب‌رئیسی AFC

انتخابات کنفدراســـیون فوتبال آسیا بهمن ماه سال جاری برگزار می‌شود و مهدی تاج از ایران برای تصدی دوباره کرسی نایب‌رئیسی این کنفدراسیون نامزد شده است. او از چهار سال قبل به این سمت این سمت را بعد از علی کفاشیان در اختیار دارد. کمیته اجرایی کنفدراسیون فوتبال آسیا در سی و سومین کنگره خود که ظرف روزهای اول و دوم فوریه ۲۰۲۳ (۱۲ و ۱۳ بهمن ۱۴۰۱) برگزار می‌شود اعضای هیئت‌رئیسه و کمیته اجرایی را انتخاب می‌کند. طبق اعلام رسمی سایت کنفدراسیون فوتبال آسیا مهدی تاج در بین اســـامی نامزدهای ثبت‌نام‌کننده در بخش آسیای مرکزی برای ادامه حضور به عنوان نایب‌رئیس‌وجود دارد.

پیروزی پورتو مقابل لورکوزن با درخشش طارمی

در چارچوب اولین روز هفته ســـوم لیگ قهرمانان اروپا سه شنبه شب هشت دیدار برگزار شـــد که در مهم‌ترین دیدار اینتر با یک گل از سد بارسلونا گذشت و پورتو با دو پاس گل طارمی، ۲ بر صفر بایر لورکوزن را شکســـت داد. در این دیدارهادسون اودوی برای لورکوزن در دقیقه ۱۶ و مهدی طارمی در دقیقه ۴۲ گل‌زنی کردند که VAR آن را رد کرد. همچنین طارمی در این دیدار ۹۰ دقیقه بازی کرد و دو پاس گل داد اما سردار آزمون روی نیمکت لورکوزن حضور داشـــت و به میدان نرفت. با این نتایج کلوب بروژ شگفتی‌ســـاز، پورتو، لورکوزن و اتلتیکو مادرید با ۹، ۳، ۳ و ۳ امتیاز در رده‌های اول تا چهارم جدول رده‌بندی این گروه قرار گرفتند.

پرسپولیس دربی امیدها را برد

در جریان هفته دوازدهم لیگ برتر تهران، تیم فوتبال امیدهای پرسپولیسی میهمان امیدهای اســـتقلال بود که در نهایت این تیم را یک بر صفر شکست داد. با این نتیجه پرســـپولیس ۲۲ امتیازی شد و استقلال هم در صدر جدول ۲۹ امتیازی باقی ماند. این ســـومین دربی تیم‌های پایه در این فصل بود که با برد پرسپولســـی‌ها همراه می‌شد. پرسپولیس دربی نونهالان و جوانان را هم به سود خود به پایان برده بود.

بازگشت طالقانی به هیئت فوتبال خوزستان در نبود بنی‌تمیم!

مجمع انتخاب رئیس‌هیئت فوتبال خوزســـتان ســـه شـــنبه با حضـــور قنبرزاده نایب‌رئیس‌فدراســـیون فوتبال، حیدری رئیس‌کمیته امور اســـتان‌های فدراســـیون و براتی عضو هیئت‌رئیســـه فدراسیون و کاشـــانی نماینده وزارت ورزش در اهواز برگزار شـــد. همان‌طور که سرپرســـت هیئت فوتبال خوزســـتان اعلام کرده بود، مهدی تاج رئیس‌فدراسیون در این مجمع حاضر نشد. همچنین بنی‌تمیم مدیرکل ورزش و جوانان خوزســـتان هم به مجمع نیامد. آقایان عبدالکاظم طالقانی، امید احمدی، محمد نظری و البرز حاجی‌پور، کاندی