مسابقات کشتی آزاد قهرمانی جهان ۲۰۲۲

حسن یزدانی امروز به روی تشک می‌رود

در روز اول مسابقات کشتی آزاد قهرمانی جهان، حسن یزدانی ستاره هفت مداله ایران به مصاف حریفانش خواهد رفت.

بعد از پایان مسابقات کشتی فرنگی قهرمانی جهان در بلگراد، رقابت‌های کشتی آزاد از ظهر امروز پنجشنبه در سالن استارک آرِنا آغاز می‌شود.

مانند کشتی فرنگی، شروع رقابت‌های آزاد هم در ۴ وزن خواهد بود، اما از بختِ خوب ایران، چهار وزن آغازین اوزانی هستند که ایران شانس خوبی برای فینالیست شدن و کسب مدال در آنها دارد. این فرصت برای شاگردان پژمان درستکار فراهم خواهد شد که از نتایج روز اول انرژی و انگیزه مضاعفی به کل تیم تزریق شود.

امروز مرحله مقدماتی اوزان ۷۰، ۷۹، ۸۶ و ۱۲۵ کیلوگرم به انجام خواهد رسید. امیرمحمد یزدانی، محمد نخودی، حسن یزدانی و امیرحسین زارع ملی‌پوشان ایران در روز اول هستند؛ دو قهرمان و نایب‌قهرمان سال گذشته جهان. امیرمحمد یزدانی بعد از کسب مدال نقره وزن ۶۵ کیلوگرم جهان در سال گذشته، تصمیم به تغییر وزن گرفت و از مسابقات قهرمان کشوری در ۷۰ کیلوگرم استارت زد که به مقام سوم رسید. وی در جام یاشاردوغو کشتی‌های بسیار خوب و امیدوارکننده‌ای گرفت و در ادامه در جام تختی هم به مقام قهرمانی رسید تا حضورش را در تیم ملی قطعی کند. یزدانی از شانس زیادی برای کسب مدال در بلگراد برخوردار است.

محمد نخودی بعد از کسب مدال طلای جوانان جهان، به مسابقات جهانی ۲۰۲۱ بزرگسالان رفت و آنجا هم فقط یک شکست داشت که در فینال مقابل جردن باروز بود. نخودی از جام تختی به چرخه انتخابی تیم ملی ورود کرد و با قهرمانی در تنکابن، به علی سوادکوهی رسید. انتخابی دو کشتی‌گیر در تورنمنت تونس به انجام رسید که سوادکوهی در این مسابقه رنکینگ‌دار به عضویت تیم ملی درآمد. حسن یزدانی که به پادشاه معروف است، صاحب یک طلا و یک نقره بازی‌های المپیک و ۳ طلا، ۲ نقره و یک برنز جهان بعد از آنکه در تورنمنت بولات تورلیخانوف طلایی شد، در مرحله نهایی انتخابی تیم ملی نیز با غلبه بر علیرضا کریمی به دوبنده تیم ملی رسید. او برای کسب چهارمین مدال طلا و تکرار بردش مقابل دیوید تیلور آمریکایی به بلگراد آمده است.

امیرحسین زارع بعد از کسب دو مدال برنز المپیک و طلای جهانی در سال ۲۰۲۱، در جام تورلیخانوف به مدال طلا رسید و در ادامه در مرحله نهایی انتخابی تیم ملی از سد امیررضا معصومی گذشت. او برای سومین بار صاحب دوبنده سنگین وزن تیم ملی شده و درصدد تکرار طلای سال گذشته خود است.

ترکیه قهرمان مسابقات جهانی ۲۰۲۲ شد

عنوان چهارمی ایران با ۲ نقره و یک برنز
بنا از تیم ملی کشتی فرنگی جدا شد؟!

سرویس ورزشی-

در پایان مسابقات کشتی فرنگی قهرمانی جهان ۲۰۲۲، تیم ملی ایران کسب مدال طلا و با ۲ نقره و یک برنز و مجموع ۸۱ امتیاز از رفتن به روی سکو بازماند و به عنوان چهارمی تیمی بسنده کرد.

در شب پایانی رقابت‌های کشتی فرنگی قهرمانی جهان ۲۰۲۲ در بلگراد صربستان، امین میرزازاده دارنده مدال طلای زیر ۲۳ سال جهان در دیدار نهایی وزن ۱۳۰ کیلوگرم برابر رضا کایالپ دارنده ۴ مدال طلای جهان و نقره و برنز المپیک از ترکیه به روی تشک رفت و در پایان با نتیجه یک بر یک شکست خورد و به مدال نقره جهان بسنده کرد.

۳ دقیقه نخست این مبارزه با نتیجه یک بر صفر به سود میرزازاده که با اخطار کم کاری به رضا کایالپ بود، به‌دست آمد. در وقت دوم نیز طبق معمول اخطار کم کاری به میرزازاده داده شد و کایالپ یک امتیاز گرفت و در نهایت با نتیجه یک بر یک کایالپ به برتری رسید و صاحب مدال طلای جهان شد. کایالپ در شروع مبارزه به عمد کم کار نشان داد تا اخطار اول کم کاری را دریافت کند و در تایم دوم اخطار کم کاری به میرزازاده داده شد تا کشتی‌گیر ترک با همین تاکتیک و به دلیل گرفتن امتیاز آخر برنده این مبارزه حساس شود.

میرزازاده پیش از این در دور مقدماتی وزن ۱۳۰ کیلوگرم این رقابت‌ها که دوشنبه برگزار شد، در دور نخست مقابل علیم خان سیزدیکوف از قزاقستان با نتیجه ۵ بر صفر به برتری رسید، وی سپس مقابل صباح شریعتی کشتی‌گیر ایرانی تیم جمهوری آذربایجان به برتری ۹ بر صفر رسید و مقتدرانه راهی یک چهارم نهایی شد. وی در این مرحله نیز برابر یاکوبی کاجایا دارنده مدال نقره المپیک از گرجستان با نتیجه یک بر یک به برتری رسید و راهی مرحله نیمه نهایی شد.میرزازاده در دیدار نیمه نهایی نیز مقابل مانتاس کنیستائوتاس از لیتوانی با نتیجه ۲ بر یک به برتری رسید و راهی فینال شد.

به این ترتیب در پایان رقابت‌های کشتی فرنگی قهرمانی جهان که با نتایج دور از انتظار کشتی‌گیران ایران همراه بود،امین میرزازاده در ۱۳۰ و محمدرضا گرایی در وزن ۶۷ کیلوگرم به مدال نقره رسیدند و محمدهادی ساروی در وزن ۹۷ کیلوگرم نیز به مدال برنز بسنده کرد.

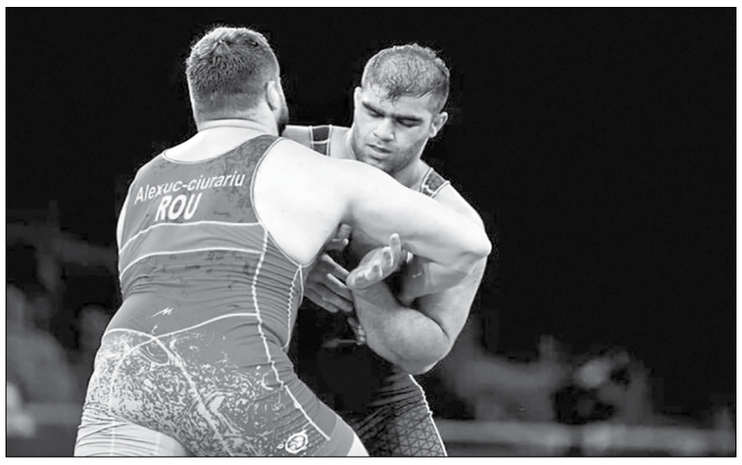

پویا دادمرز در ۵۵، مهدی محسن‌نژاد در ۶۰، علیرضا نجاتی در ۶۳، محمدرضا مختاری در ۷۲، محمدعلی گرایی در ۷۷، پژمان پشتام در ۸۲ و ناصر علیزاده در وزن ۸۷ کیلوگرم، ۷ نماینده ایران در این رقابت‌ها بودند که با شکست برابر رقبای خود از رسیدن به مدال بازماندند تا در نهایت تیم ایران که در غیاب روسیه به عنوان یکی از قدرت‌های کشتی جهان، شانس اصلی قهرمانی در این رقابت‌ها بود با نمایشی ضعیف حتی نتواند روی سکوی اول تا سومی قرار بگیرد.

تیم ملی در جایگاه چهارم ایستاد

در پایان رقابت‌های کشتی فرنگی قهرمانی جهان ۲۰۲۲ در بلگراد صربستان، ترکیه با کسب ۲ مدال طلا و ۳ برنز و مجموع ۱۲۵ امتیاز در صدر قرار گرفت و آذربایجان با یک طلا، یک نقره و ۳ برنز و مجموع ۱۱۸ امتیاز نایب قهرمان شد و صربستان میزبان نیز که تنها با ۶ کشتی‌گیر در این رقابت‌ها حاضر شده بود، با کسب ۴ مدال طلا و مجموع ۱۱۰ امتیاز در جایگاه سوم تیمی قرار گرفت.

تیم ملی کشتی فرنگی ایران نیز با هدایت محمد بنا بدون کسب مدال طلا و با ۲ نقره و یک برنز و مجموع ۸۱ امتیاز از رفتن به روی سکو بازماند و به عنوان چهارمی تیمی بسنده کرد.

ایران سال گذشته و در پایان رقابت‌های جهانی ۲۰۲۱ نروژ با ۴ مدال طلا و ۲ برنز بعد از روسیه که در این دوره از رقابت‌ها غایب بود به عنوان نایب قهرمانی جهان رسید.

خداحافظی بنا از کشتی‌گیران

اتفاق مهم در تیم ملی کشتی فرنگی احتمال جدایی محمد بنا سرمربی موفق سال‌های اخیر کشتی ایران از تیم ملی بود. دیروز خبرگزاری تسنیم خبر داد که بنا در گروه واتس‌اپی تیم ملی ضمن حلالیت طلبیدن از شاگردانش، با آنها خداحافظی کرده و به نظر می‌رسد این به معنای خداحافظی بنا با تیم ملی فرنگی باشد.

انتقاداتی که کارشناسان مطرح کردند

پس از ناکامی تیم ملی کشتی فرنگی در مسابقات قهرمانی جهان ۲۰۲۲ انتقادات بسیاری نسبت به عملکرد کادرفنی مطرح شد اما بسیاری از کارشناسان در صحبت‌هایشان روی چند نکته تاکید داشتند از جمله اینکه هر چهار کشتی‌گیر در دور مقدماتی باختند و بدن‌ها اصلاً آماده و سرحال نبودند. در هر چهار کشتی میزان آمادگی کشتی‌گیران همه را شوکه کرده بود، این بدن‌های خسته و ناآماده، از بیش‌تمرینی بود یا از تمرینات اشتباه؟ بدن‌سازی غیرعلمی و پیپرینگ غیراصولی؟ اهل فن شاید بهتر بتوانند در این مورد صحبت کنند.

اگر صرفاً این عدم شادابی و بدن‌های بریده شامل چهار وزن اول تیم می‌شد، شاید یک اتفاق قلمدادش می‌کردیم، اما در روزهای بعدی هم این مسئله تکرار شد. در مبارزه‌هادی ساروی ۲۴ ساله با آرتور الکسانیان ۳۱ ساله، این قهرمان ایرانی بود که در تایم دوم به لحاظ بدنی کم آورده بود.

ناصر علیزاده از جمع چهار کشتی‌گیر روز اول تنها فردی بود که حریفش فینالیست شد. او به ریه‌شارژ رفت و در حالی که مسیرش برای کسب مدال در شانس مجدد با رویارویی با دو حریفی از کنگو و ترکیه هموار به نظر می‌رسید، اما در مبارزه رده‌بندی به کشتی‌گیر ترک باخت و برنز هم نگرفت.

بدن اعضای تیم ملی فرنگی در بلگراد اصلاً خوب و قبراق نبود. در مقابل برخلاف اینکه خیلی گفته می‌شد تیم‌های ترکیه، آذربایجان و ازبکستان که با نفرات اصلی در مسابقات کشورهای اسلامی شرکت کرده‌اند و از این محل در جهانی بلگراد آسیب خواهند دید، اما عملاً دیدیم در حالی که تیم دوم فرنگی ایران به قونیه رفته بود و تیم اولش تمریناتش را برای شرکت در مسابقات جهانی دنبال کرد، ترکیه و آذربایجان خیلی بهتر از تیم ما نتیجه گرفتند و ایران که مدعی قهرمانی بود، به این شکل ناامیدکننده ظاهر شد.

موضوع دیگری که در این چند روزه کارشناسان به آن اشاره داشتند بحث انتخابی‌های تیم ملی بود. آنها تاکید داشتند محمد بنا همیشه قاعده و شیوه خاص خودش را دارد، اغلب هم روی بهترین‌ها دست گذاشته، اما مسئله همین دست بردن در انتخاب‌هاست که برای تیم بار ذهنی و روانی ایجاد می‌کند.

دیدگاه فدراسیون چیست؟

باید دید دیدگاه فدراسیون کشتی در مورد نتیجه تیم ملی فرنگی در بلگراد چیست؟ هر چند جایگاه رفیع محمد بنا در کشتی فرنگی ایران، جایگاهی نیست که استفاده از واژه «برکناری» مناسب و منصفانه به نظر برسد. بنا خودش بهتر از هر کسی می‌داند وقت آمدن و رفتن چه موقعی است، او مربی فوق‌العاده باهوشی است. کسی که تیمش در لندن معجزه کرد و بهترین نتایج را در تاریخ کشتی فرنگی ایران به دست آورد.

واکنش رئیس‌فدراسیون سوارکاری به برکناری‌اش از سوی وزارت ورزش

رئیس‌فدراسیون سوارکاری به برکناری‌اش از سوی وزارت ورزش واکنش نشان داد و گفت: اقدام وزارت ورزش غیرقانونی بود.

با حکم حمید سجادی وزیر ورزش و جوانان، محمود حیدری به عنوان سرپرست فدراسیون سوارکاری معرفی شد. پس از این اتفاق رئیس فدراسیون سوارکاری مدعی شد که به فدراسیون جهانی سوارکاری و کمیته ملی المپیک درخصوص این اتفاق نامه‌نگاری خواهد کرد.

خلیلی در گفت‌وگویی با خبرگزاری ایسنا اظهار داشت: اگر رئیس بوده‌ام آیا وزارت ورزش و جوانان می‌تواند طبق اساسنامه سرپرست تعیین کند یا خیر؟ اساسنامه می‌گوید یک سوم مجمع باید درخواست تغییر رئیس را داشته باشند و عملا اساسنامه مصوبه دولت که قانون است از سوی وزارت ورزش و جوانان زیر پا گذاشته شده و ما به صورت قانونی مسئله را پیگیری می‌کنیم.

رئیس‌برکنار شده فدراسیون سوارکاری تاکید کرد: اگر بنده سرپرست بوده‌ام در انتخابات کمیته ملی المپیک حق خسروی وفا تضییع می‌شود، چون اختلاف رای یک مورد بوده و اگر رئیس بوده‌ام نیز طبق اساسنامه نمی‌توانند سرپرست تعیین کنند.

وی با بیان اینکه طبق اساسنامه باید قانون رعایت شود و بدون یک سوم رای مجمع نمی‌توان سرپرست تعیین کرد، تصریح کرد: هم به فدراسیون جهانی سوارکاری و هم به کمیته بین‌المللی المپیک نامه خواهم نوشت، چرا که باید اقدامات قانونی مدنظر قرار گیرد و اساسنامه ملاک کار باشد، مگر می‌شود قانون را زیر پا گذاشت؟

خلیلی در مورد جلسه برگزار شده بین خودش، وزیر ورزش و جوانان و رئیس‌کمیته ملی المپیک، گفت: باید به حرفی که می‌زنیم پایبند باشیم و به تصمیمات گرفته شده عمل کنیم که متاسفانه این اتفاق از سوی وزارت ورزش و جوانان مدنظر قرار نگرفته است.

وزیر ورزش: کارشناسان باید نتایج کشتی را تحلیل کنند

وزیر ورزش و جوانان در واکنش به نتایج ضعیف تیم ملی کشتی فرنگی ایران در رقابت‌های قهرمانی جهان، اظهار کرد: من شخصاً کارشناس کشتی نیستم که ارزیابی کنم، ولی منتظریم که کارشناسان کشتی و خود فدراسیون تحلیل و دلایل خود را بیان کنند اما برای همان سه مدالی که به دست آمد به تیم ملی خسته نباشید می‌گوییم.

حمید سجادی در حاشیه جلسه دیروز هیئت دولت در جمع خبرنگاران با اشاره به انتخاب کارلوس کی‌روش به عنوان سرمربی تیم ملی فوتبال ایران، اظهار کرد: اطلاعات و اخباری که درباره سرمربی تیم ملی فوتبال است همین اطلاعات موجود در فضای رسانه‌ای است. ایشان تازه وارد شدند، اجازه دهید کارشان را شروع کنند بعد اخبار کامل‌تری در اختیار رسانه‌ها قرار می‌گیرد. وی افزود: درباره قرارداد هم همین اطلاعات منتشرشده را داریم. ما به زودی جلسه‌ای با فدراسیون فوتبال داریم. این قرارداد برای تعداد ماه‌های محدود است و مبلغ آن هم که اعلام شده، اطلاعات تکمیلی بیشتری نداریم.

سجادی در پاسخ به پرسشی درباره ارزیابی خود از نتایج ضعیف تیم ملی کشتی فرنگی ایران، تصریح کرد: من شخصاً کارشناس کشتی نیستم که ارزیابی کنم. منتظریم که کارشناسان کشتی و خود فدراسیون تحلیل و دلایل و سخنان خود را بیان کنند. برای همان سه مدالی که به دست آمد هم خسته نباشید می‌گوییم.

وزیر ورزش یادآور شد: خانواده ورزش و اهالی کشتی دوست داشتند که مدال طلا هم بین مدال‌ها باشد اما فکر می‌کنم که حتماً قضاوت و کارشناسی و تحلیل به عهده کارشناسان امر است. منتظریم که تحلیل آنان را بشنویم تا طی دوسال آتی بتوانیم سهمیه‌های المپیک را بگیریم و تمام امیدمان به المپیک پاریس است تا به اهداف ارزشمند فدراسیون برسیم.

سجادی در پایان گفت: در وزارت ورزش هم معاونت ورزش قهرمانی و هم کارشناسان در حال تحلیل هستند اما اینکه من بخواهم به عنوان وزیر نظر فنی درباره کشتی بدهم، فکر می‌کنم که درست نیست.

آغاز اردوی تیم ملی فوتبال

کی روش: می‌خواهم خاطره خوش برای مردم بسازم

سرمربی تیم ملی فوتبال ایران گفت: چالش را دوست دارم تا جایی که به موفقیت تیم ملی ختم شود.

پس از انتخاب کارلوس کی‌روش به عنوان سرمربی جدید تیم ملی فوتبال ایران، نام ۲۶ بازیکن اعلام شد تا ظهر دیروز خود را در هتل المپیک به کادر فنی معرفی کنند.

از حدود ساعت ۱۱:۳۰ صبح دیروز بازیکنان در هتل المپیک حاضر شدند و بعد از دریافت البسته تمرین، به اتاق‌های خود رفتند. در بین برخی بازیکنان نظیر سید حسین حسینی و مهدی مهدی‌پور کمی دیرتر از سایرین و پیش از ساعت ۱۲ خود را به هتل رساندند. کارلوس کی‌روش هم که صبح دیروز به تهران رسید، بعد از جلسه با مدیران فدراسیون فوتبال در مرکز ملی فوتبال، از حدود ساعت ۱۳ در هتل حاضر شد تا با اعضای تیم ناهار را صرف کند.

سرمربی تیم ملی بعد از حضور در هتل خوش و بش جالبی با مرتضی پورعلی‌گنجی و سید حسین حسینی داشت و بلافاصله وارد سالن رستوران هتل شد و مورد استقبال سایر ملی‌پوشان قرار گرفت.

کی روش: وظیفه ما سنگین است

کی روش دیروز نیز جلسه‌ای نیز با مسئولان فدراسیون برگزار کرد. سرمربی تیم ملی فوتبال ایران در این جلسه گفت: بسیار خوشحالم که دعوتم کردید. جناب تاج و من سوابقی داریم که به لحاظ سن و سال، ماموریت‌هایمان را متوجه می‌شویم. برگشته‌ام و چشم داشتی ندارم و فقط به دلیل اینکه خاطره‌ای خوش برای مردم به یادگار بگذارم، در ایران هستم.

وی در ادامه افزود: چالش را دوست دارم تا جایی که به موفقیت تیم ملی ختم شود. هیچ کینه‌ای از کسی ندارم و از اینکه مذاکراتی را با مهدی تاج درباره سرمربیگری تیم ملی فوتبال ایران داشتم و قبول کردم، از ایشان بسیار تشکر می‌کنم. در واقع رئیس‌فدراسیون فوتبال با دعوت از من، بزرگی خودشان و خدمت به فوتبال کشورشان را نشان دادند. باید دست به دست هم داده و کارهای زیادی را انجام دهیم. با تمام توان خود، در ادوار جام جهانی حضور داشته و امیدوارم مثمرثمر باشیم. با اعتمادی که رئیس‌فدراسیون و هیئت‌رئیسه کردند، وظایف من بسیار سنگین‌تر است. تجربه کافی دارم و نباید با رسانه‌ها بجنگیم، باید آن‌قدر خوب عمل کنیم که همگی از ما دفاع کنند.

کی روش با اشاره به گروه تیم ملی در جام جهانی اظهار داشت: در جام جهانی در گروهی هستیم که علاوه‌بر رسانه‌های داخلی، بسیاری از رسانه‌های خارجی به ما می‌پردازند. لذا نظم و انضباط در این راستا بسیار مهم است. از نظر فوتبالی در گروه خاصی هستیم و از نظر اجتماعی و سیاسی می‌دانم که فدراسیون فوتبال چه انتظاری از من دارد. در رابطه با اینکه گفته‌اند کی‌روش به فدراسیون فوتبال دستور می‌دهد، باید بگویم بین من و رئیس‌توافق صورت می‌گیرد و این‌گونه نیست.

سرمربی تیم ملی در پایان گفت: پس از صحبت با مسئولین فدراسیون، مطالعه و تحقیقاتی را انجام داده و کل لیگ فوتبال ایران و بازیکنان را زیر نظر داشتم. حال آمده‌ام تا همه را از نزدیک ببینم، همچنین بازی با روسیه را بررسی می‌کنیم و پس از برنامه‌ریزی دقیق، نظراتم را در مسیر جام جهانی قطر خواهم گفت.

اخبار کوتاه از فوتبال

انتقادات قاسمپور از رئیس‌فدراسیون فوتبال

ابراهیم قاسمپور از پیشکسوتان و عضو کمیته فنی فدراسیون فوتبال در گفت‌وگویی با ما اظهار داشت: آقای تاج در فواصل مختلفی که با عناوین مختلف در فدراسیون فوتبال حضور داشته اید در صحبتهایتان از خرد جمعی حرف زده‌اید. البته عقبه اجرایی شما را در آن دوره وقت نداشتم دنبال نمایم که این لفظ زیبا در کارهایتان لحاظ شده یا فقط در حد زیبایی عنوان شده است؟ ولی حداقل چند صباحی که در دوره جدید رئیس‌فدراسیون شده‌اید در عمل نشان داده‌اید که این موضوع در حد حرف بوده است.وی افزود: درست است که دغدغه همه اهالی فوتبال در زمان موجود سرمربی تیم ملی است و شما نیز به ظاهر دست روی این موضوع گذاشته‌اید. آقای تاج، رئیس‌فدراسیون فوتبال همانند تمام دنیا در برهه اول باید بازوی مشورتی خود را انتخاب و سپس درخصوص مسائل فنی تصمیم‌گیری نماید.بنابراین یا باید نسبت به انتخاب اعضای جدید کمیته فنی اقدام و یا حداقل با اعضای قبلی به‌ظاهر هم که شده بود مشورت می‌نمودید تا اعضاء نظرات خود را برای جناب‌عالی بازگو می‌نمودند. قاسمپور ادامه داد: تا آن‌جاکه بنده اطلاع دارم نسبت به انتخاب کمیته فنی اقدامی صورت نگرفته است بنابراین با اعضای کمیته فنی قبلی که حدود چندین قرن در مجموع سوابق و تجربه در این خصوص دارند حتی به‌ظاهر مشورت می‌نمودید.واقعاً آقایان مظلومی- مدیر روستا- استیلی- محصص و عزت‌اللهی لایق مشورت نبودند؟ چند نفر در ایران سوابق حمید استیلی سرپرست تیم ملی که انتخاب خود فدراسیون می‌باشد را دارند؟ آیا جا نداشت حداقل با ایشان پیرامون تیم ملی و مسائل آن مشورت کنید؟ به نظرم خرد جمعی از دیدگاه جنابعالی با خرد جمعی که مبنای واقعی آن مشورت با اهالی فوتبال می‌باشد فاصله دارد و چنان‌که خرد جمعی شما مسائل سیاسی را مقدم بر مسائل فنی می‌داند برای این‌جانب و اهالی فوتبال قابل فهم نیست. البته گفتنی‌های زیادی هست، چه درباره شما و چه درباره هیئت‌رئیسه‌ای که هیچ‌گونه اختیار و توانی در رابطه با تصمیم‌گیری‌ها نداشت و ندارد.

آزمون در بین ۱۵ مهاجم برتر جام جهانی قطر

از نگاه یک سایت فرانسوی، مهاجم تیم ملی فوتبال ایران در بین ۱۵ مهاجم برتر جام جهانی ۲۰۲۲ قطر قرار دارد. سایت فرانسوی ۹۰min درباره سردار آزمون نوشت: سردار آزمون که اکنون بازیکن بایرلورکوزن است تلاش خواهد کرد تا راه گل زدن را به تیم ملی نشان دهد. این مهاجم ۲۷ ساله در اکثر بازی‌های مهم تیم ملی خود توانسته است در گلزنی نقش خوبی از خود ایفا کند. او تا کنون در ۶۰ بازی ملی ۴۰ گل زده است. باید اعتراف کرد که ایران جزو تیم‌هایی که شانس بالایی برای صعود به دور بعدی دارند نیست ولی اگر سردار آزمون در فرم عالی باشد به خوبی می‌تواند تاثیر زیادی در بازی ایران داشته باشد و باعث امیدواری مردم کشورش شود.

حدیث دشت عشق

یادی از شهید سید عیسی موسوی

بی من اگر کربلا رفتید...

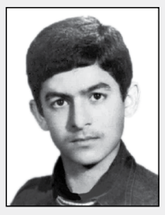

بسیجی شهید سید عیسی موسوی دهم فروردین سال ۱۳۴۵ در شهرستان گرگان چشم به جهان گشود. پدرش سید خلیل، خواروبارفروش بود، تا سال دوم راهنمایی درس خود را ادامه داد، به کار صافکاری مشغول بود و از سوی بسیج راهی جبهه نبرد با دشمن شد. پس از حضور در جبهه در تاریخ بیست و یکم آبان سال ۱۳۶۱ در حالی‌که تخریبچی بود بر اثر اصابت گلوله به پیشانی در منطقه موسیان به فیض شهادت نائل آمد. این دلیرمرد نوجوان در سن ۱۶ سالگی مدال شهادت را به گردن آویخت و پیکر پاکش در گلزار شهدای امامزاده عبدالله گرگان آرام گرفت. شهید سید عیسی موسوی در وصیت‌نامه‌اش نوشت: «ای امت شهیدپرور نماز، نماز، در راه خدا از سرزنش هیچ سرزنش‌کننده‌ای نهراسید خدا کفایت می‌کند، با مردم نیکو صحبت کنید.هر گاه تفنگم قصه می‌گفت، احساس می‌کردم داغی به دل دارد. من این خانه کوچک(سنگر) را با همه جهان عوض نمی‌کنم. در درون سنگرها و در خفای خاکریزها نام استوار هر شهیدی خفته است.آیا کسی هست که فریاد او را سر دهد؟ آیا کسی هست که سلاح او را بردارد؟ مادرم؛ تو را از انقلاب همین بس که من به شهادت برسم و سنگرم تنها خانه‌ای است که اجاره آن خون است.این سنگر تنها یادآور لحظات فراموش شده جنگ است، لحظاتی که اگر زنده نشود ما را گرفتار بیماری‌های بی‌تفاوتی خواهد کرد و آن روز است که باید بر خویش گریست. بی‌من اگر به کربلا رفتید از آن تربت پاک مشتی همراه بیاورید، شاید به حرمت این خاک مرا بیامرزند.»

انصاری: سفر به نجف و کربلا یکی از متفاوت‌ترین سفرهایی است که رفته‌ام

بازیکن اسبق تیم ملی گفت: راهپیمایی اربعین یک تجدید بیعت و شستن دلها از دردی است که همه محبان اهل بیت(ع) دچار آن شده‌اند و یادآوری می‌کند که چه بزرگانی برای حفظ ارزش‌های خود شهید شدند.

محمد انصاری که یکی از چهره‌های ورزشی حاضر در پیاده‌روی اربعین است اظهار داشت: خدا را شاکرم که امسال توفیق حضور در سفر معنوی کربلا همراه با کاروان ورزشکاران جهت شرکت در مراسم اربعین نصیبم شد.

انصاری با اشاره بر اینکه جامعه ورزش خادمان امام حسین(ع) هستند افزود: راهپیمایی اربعین یک تجدید بیعت و شستن دلها از دردی است که همه محبان اهل بیت(ع) دچار آن شده‌اند و به ما یادآوری می‌کند که چه بزرگانی برای حفظ عقاید و ارزش‌های خود جنگیدند و شهید شدند.

وی با بیان اینکه ظهور آقا امام زمان(عج) در راس حوائجم در اولین سفرم به کربلای معلی بوده است گفت: سفر به نجف اشرف و کربلای معلی یکی از متفاوت‌ترین سفرهایی است که تا به حال رفته‌ام و ان‌شاءالله که قسمت تمام مشتاقان حسینی شود و بنده نیز نایب الزیاره مردم شریف ایران بوده‌ام.

آگهی دعوت به مجمع عمومی عادی به طور فوق‌العاده(نوبت دوم)

با توجه به عدم حصول حد نصاب قانونی در جلسه نوبت اول بدینوسیله از کلیه سهامداران محترم و نمایندگان قانونی ایشان دعوت بعمل می‌آید تا در جلسه نوبت دوم مجمع عمومی عادی به طور فوق‌العاده شرکت علاالدین ایران(سهامی عام) به شماره ثبت ۶۵۰۶ و شناسه ملی ۱۰۱۰۰۳۰۶۲۴۳ که از ساعت ۸ الی ۹ روز جمعه مورخ ۱۴۰۱/۰۷/۲۹ به نشانی: اتوبان لشگری شماره ۲۰۳ برگزار می‌گردد، حضور بهم رسانند. دستور جلسه: ۱- بررسی و تصویب صورتهای مالی، ترازنامه و حساب سود و زیان دوره مالی منتهی به ۱۴۰۰/۱۲/۲۹، ۲- انتخاب اعضای هیئت مدیره ۳- انتخاب بازرسان قانونی ۴- سایر مواردی که در صلاحیت مجمع عمومی عادی باشد.

هیئت مدیره شرکت

آگهی دعوت شرکت تعاونی مصرف کارکنان بانک ملی ایران

به اطلاع کلیه اعضای شرکت تعاونی می‌رساند مجمع عمومی عادی نوبت دوم در ساعت **۱۵** روز سه‌شنبه مورخ **۱۴۰۱/۷/۱۲** در محل تهران- خیابان فدائیان اسلام- بین پل بعثت و اتوبان آزادگان- اداره امور شعب جنوب تهران- کدپستی ۱۸۵۱۵۹۴۳۱۱ تشکیل می‌گردد. در صورتی که هریک از اعضا نتواند در مجمع عمومی فوق حضور یابد می‌تواند استفاده از حق خود برای حضور و اعمال رای در مجمع عمومی را(در محل دفتر شرکت تعاونی) به یک نماینده تام‌الاختیار واگذار نماید. مهلت پذیرش نمایندگی تا **۲۴** ساعت قبل از شروع مجمع می‌باشد.

دستور جلسه:۱) استماع گزارش هیئت مدیره و بازرس **۲)** طرح تصویب صورت‌های مالی سال‌های ۱۳۹۸ و ۱۳۹۹ و ۱۴۰۰ و تصویب بودجه سال ۱۴۰۱، **۳)** انتخاب هیئت مدیره و بازرس **۴)** افزایش حق عضویت

رئیس هیئت مدیره
عباس خون‌سیاوش

شرکت آب و برق کیش (سهامی خاص)
KISH WATER & POWER CO.

آگهی مناقصه عمومی دومرحله‌ای ۱۴۰۱/۱۶
(چاپ نوبت دوم) (نوبت دوم)

شرکت آب و برق کیش در نظر دارد خرید ۲۰۰۰ دستگاه کنتور سه فاز الکترونیکی DC۱۲۵-۵ این شرکت را از طریق مناقصه عمومی به شرح مندرج در اسناد مناقصه از شرکت واجد صلاحیت خریداری نماید.

مهلت و نحوه خرید اسناد:
متقاضیان شرکت در مناقصه می‌توانند با واریز مبلغ ۱,۰۰۰,۰۰۰ریال به حساب شماره ۴۰۰۱۰۰۰۶۲۷۵۹۸ بانک شهر شماره شبا IR۴۸۰۶۱۰۰۰۰۰۴۰۰۱۰۰۰۶۲۷۵۹۸ به نام شرکت آب و برق کیش، از صبح روز دوشنبه مورخ ۱۴۰۱/۶/۲۱ لغایت ساعت ۱۶ روزدوشنبه مورخ ۱۴۰۱/۶/۲۸ با دانلود اسناد از سایت شرکت آب و برق کیش اقدام نمایند.

مهلت و محل تحویل پیشنهادات مناقصه:
پاکت دربسته حاوی پیشنهادات و اسناد و مدارک مورد نیاز جهت شرکت در مناقصه می‌بایستی حداکثر تا ساعت ۱۵ روز دوشنبه مورخ ۱۴۰۱/۷/۰۴ به دفتر تهران یا دبیرخانه شرکت آب و برق کیش تحویل گردد.

زمان و محل گشایش پاکت‌های پیشنهادات:
پاکت‌های پیشنهادات مناقصه روز شنبه مورخ ۱۴۰۱/۷/۹، در محل دفتر مرکزی شرکت واقع در جزیره کیش گشوده خواهد شد. حضور نمایندگان پیشنهاددهندگان در جلسه گشایش پاکتها با هماهنگی کتبی قبلی و ارائه معرفی‌نامه معتبر و کارت ملی بلامانع است.

نکات قابل توجه:
۱- هزینه درج آگهی در روزنامه در هر نوبت بر عهده برنده مناقصه است.
۲- شرکت آب و برق کیش در رد یا قبول هر یک یا تمام پیشنهادات مختار است.
۳- اسناد مناقصه از طریق سایت شرکت آب و برق کیش (مناقصات و مزایده) قابل دانلود می‌باشد.

نشانی محل دریافت اسناد مناقصه (۳) و ارائه پاکت پیشنهادات مربوطه (۱و ۲):
۱- دفتر مرکزی: جزیره کیش، شرکت آب و برق کیش کد پستی ۷۹۴۱۶-۹۵۴۶۵
تلفن: **۳ و ۴۴۴۲۴۸۸۰ (۰۷۶)**، فاکس: **۴۴۴۲۳۸۱۸ (۰۷۶)**
۲- تهران: پاسداران، خیابان گیلان غربی، داود اسلامی جنوبی، پلاک ۴ طبقه اول، شماره تلفن **۰۹۱۲۶۷۷۳۰۲۲**
۳- سایت شرکت آب و برق کیش **WWW.KWPCO.IR**

امور بازرگانی

آگهی فقدان مدرک تحصیلی نوبت اول

گواهینامه موقت پایان تحصیلات اینجانب فاطمه سالمی فرزند حسن به شماره شناسنامه ۶-۱۵۳۹۶-۰۳۳۸ صادره از بندرعباس در مقطع کارشناسی رشته حقوق صادره از واحد دانشگاهی اهواز با شماره ۹۱/۶/۲۹ مورخ ۱۲/۹۱۳۶۸۰ مفقود گردیده است و فاقد اعتبار می‌باشد. از یابنده تقاضا می‌شود اصل مدرک را به دانشگاه آزاد اسلامی واحد اهواز به نشانی اهواز، فلکه کارگر (فرهنگ شهر)، خیابان کارگر جنوبی، کدپستی ۶۱۳۴۹/۶۸۸۷۵ و صندوق پستی ۱۹۱۵ ارسال نماید.

آگهی مزایده اموال منقول

پرونده اجرایی له خانم مریم رستمی فرزند علیرضا به شماره ملی ۰۵۲۱۳۶۴۰۳۵ علیه آقای سید محمد حسین مهاجرانی فرزند سیداسمعیل با شماره ملی ۰۵۲۱۰۹۷۵۴۱ به استناد سند نکاحیه شماره ۳۵۲۶- ۱۴۰۰/۰۸/۰۳ دفتر ازدواج ۵۳ اراک درقبال مبلغ ۱۶/۰۷۲/۸۶۰/۰۰۰ ریال بهای ۱۱۴ عدد سکه طلای تمام بهار آزادی و مبلغ ۸۰۳/۶۴۳/۰۰۰ ریال حقوق دولتی تشکیل و به کلاسه ۱۴۰۱۰۰۷۰۲ این اداره به جریان گذارده شده است، اجراییه صادره در مورخ ۱۴۰۱/۰۵/۰۳ به مدیون ابلاغ و رعایت ماده ۱۱۱ آیین‌نامه اجرا نیز گردیده است و سپس به درخواست بستانکار (الف) خودرو پیکان به شماره انتظامی ایران ۳۵۶-۴۷ ط ۵۸ و (ب) اتومبیل سایپا به شماره انتظامی ایران ۴۷-۴۲۴ ق ۳۲ توسط اداره راهنمایی و رانندگی بازداشت شده است که مشخصات خودروهای مذکور بدین شرح می‌باشد:

مشخصات خودرو (الف)

۱- شماره راهنمایی و رانندگی ۳۵۶ط۵۸ ایران ۴۷ ، ۲- نوع سواری ۳- سیستم پیکان ۴- مدل ۱۳۷۳ ، ۵- رنگ نقره‌ای ۶- شماره موتور ۱۱۲۷۳۰۳۲۳۵ ، ۷- شماره شاسی ۷۳۴۳۲۰۰۰ ، ۸- وضعیت موتور در حد مدل ۹- وضعیت اتاق دوررنگ کامل ۱۰- قابلیت شماره‌گذاری برابر دستورالعمل‌های شماره‌گذاری ۱۱- سایر مشخصات دوگانه‌سوز ال‌پی‌جی دارای رادیو پخش اضافه لاستیک‌ها اسپرت ۱۲- با اسناد آن مطابقت دارد ۱۳- ارزش ۴۵.۰۰۰.