کیهان

دوشنبه ۱۴ شهریور ۱۴۰۱ □ ۸ صفر ۱۴۴۴ □ ۵ سپتامبر ۲۰۲۲ □ شماره ۲۳۱۱۲

صفحه آخر

اذان ظهر: ۱۳/۰۳، اذان مغرب: ۱۹/۴۵، نیمه‌شب شرعی: ۰/۲۰، اذان صبح (فردا): ۵/۱۴، طلوع آفتاب (فردا): ۶/۴۰

شیخ عیسی قاسم درباره یهودی‌سازی بحرین به آل خلیفه هشدار داد

رهبر شیعیان بحرین با اشـــاره به آنچه تشکیل «محله یهودی» در بحرین گفته شده، درباره تلاش‌های رژیم آل خلیفه برای یهودی ســـازی این کشور شیعه هشدار داد.

آیت‌الله شیخ «عیسی قاسم»، رهبر شیعیان بحرین درباره طرح رژیم آل خلیفه برای یهودی‌سازی منامه، پایتخت بحرین، هشدار داد. وی در بیانیه‌ای تأکید کرد: «کسانی که به یهودیان زمین یا خانه‌ای می‌فروشند در واقع وطن، مردم، امت، تاریخ و مقدسات عزیز و حتی اسلام را می‌فروشند که هیچ چیز هم طراز با آن نیست.» به گزارش باشگاه خبرنگاران جوان، وی از مردم بحرین خواست دارایی خود را در برابر پول یهودیان نفروشند، چون تسلیم در برابر یهودیان به معنی تسلیم شدن دین، تاریخ، وطن و آینده اســـت. گفتنی است، طرح یهودی‌سازی منامه با هدف تبدیل حدود ۴۰ درصد از محله‌های قدیمی به ساختمان‌ها و نمادهای یهودی است و برای این تلاش بی‌وقفه‌ای برای خرید ساختمان‌های قدیمی با قیمت‌های بسیار بالا صورت می‌گیرد.

پایگاه بزرگ نظامیان آمریکایی در سوریه با ۳ موشک هدف قرار گرفت

منابع سوری می‌گویند شـــنبه شب ۳ راکت به پایگاه غیر قانونی نظامیان اشغالگر آمریکایی در استان دیرالزور اصابت کرده است.

منابـــع محلی از وقوع انفجار در پایگاه غیرقانونی نظامیان اشغالگر آمریکایی در میدان نفتی «العمر» استان دیرالزور واقع در شرق سوریه خبر می‌دهند. آن طور که فارس نوشته، برخی منابع خبر داده‌اند، پایگاه آمریکایی‌ها در این منطقه در پی این حملات دچار آتش‌سوزی شدیدی شده و آمریکایی‌ها هم حاضر به ارائه جزئیات نیستند. در پی این حملات، آژیرهای خطر به صدا درآمد و نیروهای آمریکایی در حالت آماده‌باش قرار گرفتند. منابع محلی می‌گویند آمبولانس‌هایی را دیده‌اند که به سرعت عازم محل انفجارها می‌شدند. همچنین منابع رسانه‌ای از حمله راکتی به پایگاه نظامیان ترکیه در روستای «دابق» واقع در حومه شـــمالی حلب خبر دادند. العربی الجدید به خسارت و یا تلفات احتمالی ناشـــی از این حمله اشاره‌ای نکرد؛ اما برخی از منابع از کشته شدن ۳ نظامی ترک در این حملات خبر می‌دهند.

مسلح شدن کرانه باختری بزرگ‌ترین نگرانی انتخاباتی یائیر لاپید

سرویس خارجی-

برای صهیونیســـت‌ها، مسلح شدن فلســـطینی‌ها یک کابوس وحشـــتناک اســـت و این کابوس به تدریج در فلسطین رنگ و بوی واقعیت به خود می گیرد.

کابوسی که هر روز صهیونیســـت‌ها با آن روزشان را به شب می رسانند، هر چند روز یک بار به واقعیت تبدیل می شـــود و اوضاع را در مناطق اشغالی آشفته‌تر و نگران کننده‌تر از قبل می سازد. تا کنون دسترسی فلسطینی‌ها به سلاح گرم در کرانه باختری یک کابوس وحشتناک برای صهیونیست‌ها بوده اســـت، اما این کابوس دارد رنگ واقعیت به خود می‌گیـــرد و زندگی را برای اشغالگران در مناطق اشغالی به یک جهنم واقعی تبدیل می کند.

تقریبا هفته ای نیست که در منطقه ای از فلسطین اشغالی یک عملیات مســـلحانه بزرگ علیه صهیونیســـت‌ها انجام نشود و همین مسئله باعث شده تا حتی نخســـت وزیر موقت رژیم صهیونیســـتی وضعیت سیاسی خود را در تل‌آویو در آســـتانه سقوط ببیند. در واقع روند افزایشی عملیات‌های مسلحانه فلســـطینی‌ها عرصه را بر «یائیر لاپید»، نخست وزیر رژیم صهیونیستی تنگ کرده و روزنامه صهیونیســـتی‌هاآرتص نیز در گزارشـــی گفته است که کابینه «یائیر لاپید» نگران است که اتهام شکست و عقب‌نشینی در برابر فلسطینی‌ها بر پیشـــانی‌اش بچســـبد و از صحنه سیاسی حذف شـــود. این روزنامه عبری می‌افزاید: این احتمال وجود دارد که گسترده شدن تنش‌ها در کرانه باختری، ناآرامی‌ها را به خط ســـبز هم در آســـتانه انتخابات ســـرایت دهد و بر نتایج انتخابات پارلمانی تاثیر بگذارد.

ظهر جهنمی صهیونیست‌ها

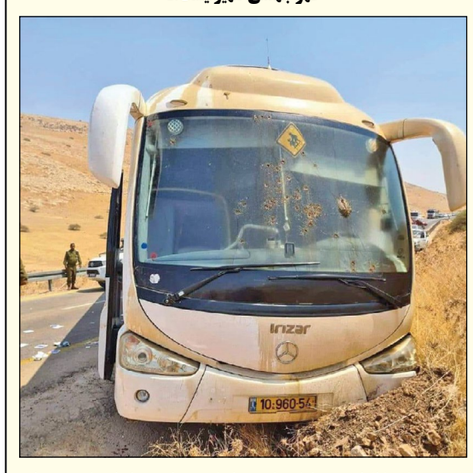

همزمان با افزایش عملیات‌های مسلحانه مختلف در کرانه باختری، ظهر روز یکشنبه نیز در حالی که ماشین حامل نظامیان صهیونیست با ۷ سرنشین در جاده ای خلوت و خشـــک در منطقه اغـــوار کرانه باختری در حال حرکت بود، به ناگهان هدف تیراندازی دو جوان فلســـطینی قرار گرفت. تصاویری که از خودرو نظامیان اشغالگر پس از غافلگیری توسط دو جوان فلسطینی منتشر شـــده، جاری شدن خون در میان صندلی‌ها را نشان می دهد و تصاویر حاکی از آن است که صهیونیست‌ها در این حمله غافلگیرانه به شدت متحمل تلفات شـــده‌اند. منابع عبری زبان زخمی شـــدن ۷ نفر را تائیـــد کرده و ارتش رژیم صهیونیستی نیز گفته است که حال برخی از نظامیان زخمی شده بسیار وخیم اســـت. با این حال منابع دیگری هلاکت حداقل یک نظامی صهیونیست را در این عملیات تائید کرده‌اند، اگرچه منابع رسمی صهیونیستی با هدف سرپوش گذاشتن بر این شکست نظامی، از تائید هلاکت نظامیان خود پرهیز می کنند.

عملیات موفق دو جوان فلســـطینی علیه نظامیان صهیونیســـت، ترس و وحشـــت را در سرزمین‌های اشـــغالی حاکم کرده و شبکه ۱۴ تلویزیون رژیم صهیونیســـتی اعلام کرد که پس از این عملیات، پلیس رژیم صهیونیستی در سرتاسر اراضی اشغالی به حالت آماده‌باش درآمده و شمار نیروهای مستقر در مناطق پرتنش را افزایش داده است. اگرچه دو جوان فلسطینی مجری عملیات موفق علیه صهیونیســـت‌ها در همان حادثه دستگیر شدند، اما فلسطینی‌ها با اســـتقبال از این عملیات آن را واکنش طبیعی به اشغال سرزمین شان عنوان کردند. «حازم قاســـم»، ســـخنگوی جنبش مقاومت اسلامی حماس عملیات تیرانـــدازی در منطقه اغـــوار را تبریک گفت و تاکید کـــرد که مقاومت ملت فلسطین علیه رژیم اشغالگر صهیونیستی ادامه دارد و این ملت هرگز در برابر اشـــغالگران تسلیم نخواهد شد. همچنین جنبش جهاد اسلامی ضمن تبریک عملیات قهرمانانه در منطقه اغوار، تاکید کرد که این عملیات پاسخی طبیعی به جنایات روزافزون دشمن صهیونیستی علیه ملت فلسطین بود.

کرانه باختری از کنترل خارج است

افزایش عملیات‌های مسلحانه فلسطینی‌ها علیه صهیونیست‌ها حتی مورد اذعان رسانه‌های عبری زبان نیز است. شبکه ۱۲ تلویزیون رژیم صهیونیستی روز شنبه اعلام کرد که از آغاز ماه جاری تاکنون ۱۰ مورد عملیات تیراندازی و حمله با ســـلاح سرد در اراضی اشـــغالی به وقوع پیوسته است که در همه آنها صهیونیســـت‌ها هدف قرار گرفته شده‌اند. با این حال نکته قابل توجه در بیشـــتر عملیات‌های مسلحانه فلسطینی‌ها آن است که بیشتر این عملیات‌ها به صورت انفرادی یا حداکثر توســـط دو نفـــر صورت می گیرد و مجریان این عملیات‌ها نیز به صورت مستقل دست به عملیات می زنند. در واقع افراد انجام دهنده عملیات‌های استشهادی وابسته به گروه یا مجموعه خاصی نیستند، اما همواره جنبش حماس و جنبش جهاد اســـلامی از این گونه عملیات‌ها دفاع و حمایت می کنند. گسترش عملیات‌های مسلحانه فلسطینی‌ها نشان می دهد که امروزه مقاومت در فلسطین بســـیار فراتر از گروه‌ها و سازمان‌های رسمی است و شهروندان عادی حامی مقاومت خود به صورت مستقل دست به اقدام علیه اشـــغالگران می زنند. از سوی دیگر شهادت فلسطینی‌ها توسط نظامیان صهیونیســـت در درگیری‌های اخیر منجر به تحریک شـــهروندان فلسطینی شـــده و همین امر منجر به تشکیل مجموعه‌های مسلح داخلی شده است که عملیات‌های گســـترده و پی در پی را علیه اشغالگران در کرانه باختری برنامه ریزی می کنند. به قول گزارشـــگر شـــبکه ۱۲ رژیم صهیونیستی، اگر ارتش نتواند فلسطینی‌ها را کنترل کند، در عمل باید گفت که اوضاع کرانه باختری از کنترل خارج شده است!

رزمایش ۱۰ روزه ۲۷ کشور عربی و غربی در اردن

ارتش اردن از آغاز رزمایش نظامی ســـالانه «شیر آماده ۲۰۲۲» با مشارکت ۲۷ کشور، از جمله آمریکا، خبر داد.

برخی از کشـــورهای عربی منطقـــه امنیت خود را با تشـــکیل ائتلاف با کشـــورهای غربی جست‌وجو می‌کنند؛ به نظر می‌رســـد یکی از این کشورها اردن باشـــد. ارتش اردن روز یکشنبه از آغاز مانور نظامی ۱۰ روزه «شیر آماده ۲۰۲۲» با مشـــارکت آمریکا و ۲۵ کشور دیگر خبر داد. «مصطفی الحیاری» مدیر ســـازمان اطلاع‌رســـانی ارتش اردن و سرهنگ «اســـمیت» سخنگوی نیروهای آمریکایی مشـــارکت‌کننده در این رزمایش در یک کنفرانس خبری مشترک در مرکز آموزش عملیات ویژه «ملک عبدالله» در امان حضور یافتند.

الحیاری به خبرنگاران گفت که در این رزمایش ۱۰ روزه، ۸ کشـــور عربی و ۱۷ کشـــور غیر عربی به علاوه اردن و آمریکا حضور دارند و همه بخش‌های هوایی، دریایی و زمینی در این تمرین مشارکت دارند. به گفته این مقام نظامی اردنی، هدف اصلی از این رزمایش بالا بردن کارایی عملی و میدانی و گسترش ســـطح آمادگی نیروهاســـت و از ارتش اردن نیز ۴۳۰۰ نیروی نظامی و هزار نیروی غیرنظامی شرکت کرده‌اند.

آن‌گونه که از گفته‌های وی برداشـــت می‌شود، عمده بار رزمایش مذکور بر دوش اردن و آمریکاست و کشورهای دیگر، نقش بسیار محدودی دارند. به گزارش فارس، این تمرین نظامی از ۲۰۱۱ برگزار می‌شود و در برخی سال‌ها نیز فقط با حضور آمریکا و اردن بوده است.

این رزمایش با مشارکت نیروی زمینی و هوایی و دریایی کشورهای اردن، آمریکا، انگلیس، فرانســـه، آلمان، ایتالیا، ژاپن، نروژ، قزاقستان، اتریش، سوئد، قبرس، کنیا، یونان، لهستان، بلژیک، پاکســـتان، استرالیا، عربستان سعودی، عـــراق، لبنان، امارات، بحرین، کویت، عمان و مغرب برگزار می‌شـــود. آخرین رزمایش در ســـپتامبر ۲۰۱۹ (شهریور ۱۳۹۸) با مشارکت ۲۸ کشور در اردن برگزار شده بود.

گزارش خبری تحلیلی کیهان

وحشت از زمستان بدون گاز در غرب مردم علیه ناتو و اتحادیه اروپا به خیابان‌ها ریختند

سرویس خارجی-

با عیان شدن بیش از پیش مشکلاتی که جنگ اوکراین سبب آن شده، به ویژه بحران گاز آن هم در آستانه زمستان سرد اروپا، هشدارها و گاهی گله‌ها از طرف سیاستمداران زیادتر شده است و همچنین هر از گاهی صبر مردم اروپا لبریز می‌شـــود و علیه این وضعیت دســـت به تظاهرات می‌زنند. اما این بار جنس اعتراض‌های مردمی در اروپا کمی تغییر کرده است. آنها علاوه‌بر شکایت از تورم وگرانی می‌گویند، مداخله ناتو و رهبرانشـــان در جنگ اوکراین سبب فقر و تورم شده است. این در شرایطی است که هنوز زمستان فرا نرسیده!

بیـــش از ۶ ماه جنگ در اوکراین فقـــط اوکراینی‌ها و روس‌ها را تحت تأثیر نگذاشـــته بلکه بحـــران مواد غذایی و حالا بحران گاز ناشـــی از ایـــن جنگ همه جهان به ویژه اروپایی‌هـــای متخاصم روســـیه را به شـــدت متضرر کرده است. همچنین باید توجه داشت که افزایش تحریم‌ها علیه روسیه از یک طرف و ارسال ده‌ها میلیارد دلار کمک مالی و جنگ‌افـــزار نظامی به اوکراین از ســـویی دیگر، نه تنها از حیثی تأمین‌کننده منافع غرب در حمایت از کی‌یف نبوده، بلکه به تشدید تورم و رکود اقتصادی در آمریکا و اروپا دامن زده و حتی در جاهایی اعتراض‌های داخلی را با شـــعارهای سیاسی به همراه داشته است. اروپایی‌ها می‌گویند، جنگ اوکراین به آنها ربطی ندارد.

بر اســـاس گزارش ســـازمان خواربار و کشاورزی ملل متحد (فائو)، قیمت جهانی مواد غذایی به بالاترین ســـطح خود از زمان جنگ روسیه و اوکراین رسیده و قیمت گندم را نیز به بالاترین ســـطح در ســـال‌های اخیر رسانده است. همین موضوع باعث افزایش کم ســـابقه و بعضا بی‌ســـابقه قیمت محصولاتی مانند نان، ماکارونی و بیسکویت و... شده اســـت. اما دومین حوزه مهمی که جنگ روسیه و اوکراین باعث ایجاد بحران در آن شده، انرژی است؛ به ویژه گاز آن هم دو ماه مانده به زمستان سخت.

با ناآرامی‌های خطرناکی مواجهیم

این بحران‌ها تا دلتان بخواهد هشدارهای سیاستمداران غربـــی را در پی داشـــته کـــه در آخرین اعـــلام خطرها، «ماگدالناالندرسون» نخست‌وزیر سوئد درباره کمبود سوخت و انرژی در اروپا طی فصل زمســـتان این طور هشدار داد: «جنـــگ انرژی روســـیه پیامدهای خطرناکی بـــرای اروپا داشـــته و ثبات مالی این قاره را تهدید می‌کند...احتمالا با زمستان ســـختی مواجه بوده و در صورتی که اقدام نکنیم با ناآرامی‌های خطرناکی در کشورهای شمال اروپا و حوزه بالتیک روبه‌رو خواهیم شد.»

گفتنـــی اســـت، چندی پیـــش نیز «فردی فاســـلر» رئیس‌پلیس سوئیس، هشدار داده بود در صورتی که کمبود انرژی در زمســـتان آتی روی دهد، ممکن اســـت مردم در سوئیس به سوی اغتشاش بروند: «سوئیس به صورت فعال خود را برای تهدید کمبود انرژی در زمستان آماده می‌کند. تامین انرژی در مرکز توجه قرار دارد.»

تغییر شعارها به سمت ناتو

همچنین ده‌هـــا هزار نفر از اهالـــی جمهوری چک با حضور در خیابان‌ها به دولت، اتحادیه اروپا، ناتو و مشکلات پیش آمده بابت بحران انرژی معترض شدند. آنها که بعضا بـــه عمر خود چنیـــن گرانی‌هایی را ندیده‌انـــد می‌گویند، نباید به خاطر اوکراین این‌طور ســـختی بشکند. شمار این معترضان حدود ۷۰ هزار نفر اعلام شـــده که روز شنبه در شـــهر پراگ، پایتخت جمهوری چک، علیه دولت تظاهرات کردند و از ائتلاف حاکم خواســـتند اقدامات بیشتری برای کنترل افزایش قیمت انرژی انجـــام دهد. تظاهرکنندگان همچنین مخالفت خود را با اقدامات اتحادیه اروپا و ناتو در مواجهه با جنگ اوکراین اعلام کردند.

این گروه‌های معترض بیانیه‌ای هم صادر و در آن اعلام کردنـــد جمهوری چک باید از نظر نظامی بی‌طرف باشـــد و از قراردادهای مســـتقیم با تامین کنندگان گاز از جمله روســـیه اطمینان حاصل کند. آن طور که فارس نوشـــته، «جیری‌هاول» یکی از سازمان‌دهندگان این تظاهرات گفته: «هدف تظاهرات درخواســـت تغییر و حل مســـئله قیمت انـــرژی به‌ویژه برق و گاز اســـت که اقتصاد مـــا را در پاییز امسال نابود خواهد کرد.»

تظاهرکنندگان، طرفدار پوتین بودند!

البتـــه در این میـــان موضع «پتر فیالا» نخســـت‌وزیر جمهوری چک که رهبری ائتلاف پنج حزبی راســـت میانه را برعهده‌دارد، نیز جالب توجه است. او گفته این تظاهرات توســـط نیروهای طرفدار روســـیه برگزار شد. این نکته نیز جالب است که تظاهرات مذکور در یکی از میادین پایتخت در مرکز شهر یک روز پس از آن برگزار شد که دولت از رای عدم اعتماد جان سالم به در برد.

تظاهرات مشابه در فرانسه

همچنیـــن افزایش شـــدید قیمت جهانی ســـوخت و بالا رفتن نرخ تورم و همزمـــان ناکارآمدی دولت «امانوئل ماکرون»، رئیس‌جمهور فرانســـه که ادعای رهبری اتحادیه اروپا را هم دارد، در کنترل اوضاع داخلی کشـــور، دست به دست هم دادن تا مردم فرانسه نیز با شعار «ماکرون یعنی فقر» یک اعتراضات ضددولتی به پا کنند. گفتنی است، دو روز پیش نیز خبر داشتیم که بعد از انگلیسی‌ها شهروندان ایتالیایـــی هم در اعتراض به افزایش نجومی قیمت برق در شهر ناپل قبوض خود را آتش زدند.

تعطیلی کارخانه‌ها در انگلیس

بلومبرگ نیز طی گزارشـــی دربـــاره بلایی که جنگ اوکرایـــن و مداخله دولت‌های اروپایی بر ســـر اقتصاد این کشـــورها آورده نوشـــته «از هر ۱۰ کارخانه بریتانیایی ۶ کارخانه در خطر نابودی و تعطیلی به‌خاطر افزایش قبوض قرار دارد.» همین جملـــه به تنهایی میزان افزایش قبوض آب و بـــرق و گاز در اروپا را نشـــان می‌دهـــد. پیش از این درباره تعطیلـــی بزرگ‌ترین و ثروتمندترین باشـــگاه‌های فوتبال انگلیس به خاطر همین قبوض برق نیز گزارش‌های متعددی منتشر شده بود.

۹ میلیون ایتالیایی در خطر

خبر دیگری که عمق بحـــران انرژی را در اروپا نمایان می‌کند آن‌که رســـانه‌های ایتالیایی هشـــدار داده‌اند از هر ۶ ایتالیایـــی یک نفـــر (به میزان ۹ میلیـــون نفر) به دلیل افزایش قبوض در سراســـر اتحادیه اروپا در پاییز و زمستان با فقر انرژی مواجه هستند. خبرگزاری آنسای ایتالیا به نقل از کنفدراســـیون عمومی صنایع دســـتی ایتالیا این خبر را اعلام کرده و نوشته: «مناطق جنوبی ایتالیا با بالاترین خطر مواجه هستند.»

«کاربُن» به جای دستگاه «پلی‌کپی»

همزمان با آماده شـــدن انگلیس برای خاموشـــی‌های احتمالی در زمســـتان، کارمندان دولت این کشـــور، کپی کردن و رونوشـــت گرفتن با روش ســـنتی «کاربُن» را به آزمایش گذاشتند. افزایش احتمال بروز خاموشی در کشور انگلیس ناشی از بحران انرژی، کارمندان دولت این کشور را بر آن داشته تا برای مکاتبات داخلی، شیوه سنتی و منسوخ کپی کردن را به بوته آزمایش بگذارند.

به نوشـــته فایننشـــال تایمـــز، کپی کاربُنـــی یکی از المان‌هایی است که در مانورهای صورت گرفته در معاونت‌ها و ســـازمان‌های دولتی انگلیس گنجانده شده تا در صورت بروز بحرانی بزرگ همچون قطعی گســـترده انرژی یا جنگ هسته‌ای، توانایی دولت به منظور ادامه فعالیت آزموده شود.

پیشنهاد برقی اوکراین به آلمان

در این میان «دنیس شـــمیهال» نخست‌وزیر اوکراین کـــه کشـــورش در جنگ با روســـیه از حمایت گســـترده متحدان غربی خود برخوردار شده ادعا کرد، اوکراین برنامه پیشـــنهادی صادرات تولید انرژی مازاد خود به آلمان را با هـــدف کمک به برلین برای پایان دادن به وابســـتگی اش به انرژی روســـیه داده اســـت. به گزارش فارس، این مقام اوکراینی افزود: «اروپا انرژی بیشـــتر دریافت خواهد کرد و ما ارز خارجی که به آن نیاز مبرم داریم دریافت می‌کنیم.»

گفتنی اســـت، اوکراین چهار نیروگاه هســـته‌ای فعال بـــا مجموع ظرفیت تولید برق بیـــش از ۱۴ گیگاوات دارد. مصرف برق در اوکراین از زمان شـــروع عملیات روسیه در این کشـــور، به ســـبب مهاجرت آوارگان و افت اقتصاد این کشور کاهش یافته است.

نماینده آمریکا: ما عابر بانک نیستیم

خبر دیگر از حواشی گاهی پررنگ‌تر از متن این جنگ آن‌کـــه «لورن بوبیـــرت» نماینـــده جمهوری‌خواه مجلس نمایندگان آمریکا از ایالت کلـــورادو در پیامی توئیتری به تصمیم دولت «جو بایدن» برای کمک‌های نظامی بیشتر به اوکراین به شـــدت انتقاد کرد: «۱۳,۷ میلیارد دلار (کمک) بیشـــتر به اوکراین؟ ولخرجی دموکرات‌هـــا هرگز به پایان نمی‌رســـد. بایدن باید درک کند که ما آمریکا هســـتیم نه خودپرداز.»

همچنین از اروپا خبر می‌رســـد که وزیر توسعه آلمان اعلام کرد، برلین کمک دیگری به ارزش ۲۰۰ میلیون یورو (۱۹۹ میلیـــون دلار) برای تامین بودجه برنامه‌های کمکی برای افرادی که در نتیجه حمله روســـیه در داخل اوکراین آواره شده‌اند، به کی‌یف ارائه خواهد داد.

گویا این تنها زمینه‌ای نیســـت که آلمانی‌ها از اوکراین حمایت کرده‌اند. رســـانه‌های آلمانی با استناد بر اطلاعات وزارت کشور آلمان فاش کردند، دست‌کم ۲۶ عضو تندروی راســـت افراطی از زمان آغاز حمله روسیه به اوکراین عازم این کشور (اوکراین) شده‌اند.

ژنرال آمریکایی: زلنسکی با روسیه مذاکره کند

در این میان یک هشدار دیگر نیز جلب توجه می‌کند. «مارک کیمیت» معاون سابق فرماندهی ارتش آمریکا گفت با توجه به احتمال کاهـــش کمک‌های نظامی، «ولادیمیر زلنسکی» رئیس‌جمهور اوکراین بهتر است که همین الان و نه بعدا، مذاکرات با روسیه را آغاز کند.

او توضیح داد که ســـامانه‌ها و تسلیحاتی که اخیرا به اوکرایـــن داده شـــده، قدیمی بوده و نشـــان از آن دارد که میانگین استفاده از تسلیحات در میدان نبرد از حجم تولید آن فراتر رفته اســـت و بر این اساس، ناتو باید چاره‌ای برای کاهش تعداد ســـامانه‌های پیشـــرفته خود بکند. این مقام نظامی آمریکایی هشـــدار داد که شرایط کنونی باعث وارد شدن فشار زیاد به کشورهای حامی اوکراین و ادامه تورم و کاهش حمایت مردم از دولت‌هایشان خواهد شد.

۷۶ درصد از روس‌ها حامی پوتین

امـــا در طرف دیگـــر میدان، یعنی روســـیه ظواهر امر نشـــان می‌دهد کـــه اوضاع آن‌قـــدر بغرنج نیســـت. نتایج نظرســـنجی «مرکز لوادا» حاکی از آن اســـت که تا تاریخ اواخر اوت ۲۰۲۲ (شـــهریور مـــاه)، ۷۶ درصد از روس‌ها از آن‌چه «عملیات ویژه نظامی» این کشور در اوکراین نامیده می‌شود، حمایت کرده‌اند.

از آن ســـو معاون شـــورای امنیت روسیه نیز در کانال تلگرام خود نوشت، زرادخانه هسته‌ای بهترین تضمین برای حفاظت از روســـیه اســـت و تلاش برای تجزیه روسیه روز قیامت بشـــریت است. «دیمیتری مدودف»، معاون شورای امنیت روســـیه درباره زرادخانه عظیم هسته‌ای بازمانده از فروپاشـــی شوروی گفت: «(پس از فروپاشی اتحاد جماهیر شـــوروی) تمامی زرادخانه استراتژیک هسته‌ای در روسیه باقی ماند. ما در سطح بسیار بالایی از آن نگهداری کرده‌ایم. این بهترین تضمین برای حفاظت از قدرت روسیه است.» گفتنی است، از آغاز جنگ مدودف تندترین موضع‌گیری‌ها نسبت به غرب را داشته است.

افزایش جرم و جنایت در انگلیس همزمان با افزایش تورم

پلیـــس انگلیس می‌گوید، تورم حاصل از بحران انرژی در این کشـــور میزان جرم و جنایت را افزایش خواهد داد به ویژه در زمستان که اوضاع به شدت وخیم‌تر خواهد شد.

طبق گزارش‌هایی که از رســـانه‌های این کشـــور منتشر شده، فرماندهان نیروهای پلیس انگلیس به علت نگرانی از اوج گیری جرم و جنایت و ناآرامی شـــهری در پی فرارســـیدن زمستان سخت و تشدید فشارهای اقتصادی، برنامه‌های اضطراری برای اجرای قانون و نظم فراهم کرده‌اند.

نیروهای پلیس انگلیس افزون بر آماده شـــدن برای افزایش جرم و جنایت و از بین رفتن نظم همگانی، حتی فساد در داخل این نیروها به علت آســـیب پذیری مالی بیشـــتر برخی کارکنان به ویژه افراد دارای بدهی‌های چشـــمگیر یا دشـــوری‌های مالی هستند را در زمستان پیش‌بینی کرده و پیشنهادهای اضطراری برای رویارویی با بحران هزینه‌های زندگی فراهم کرده‌اند. گفتنی اســـت پیش از این نیز نســـبت به افزایش خودکشی در پی تورم گزارش‌هایی از انگلیس منتشر شده بود.

اکونومیست گزارش می‌دهد

«دوقطبی ایالتی» در آمریکا و خطرات آن برای دولت‌های فدرال

نشریه «اکونومیســـت» در تحلیلی به واگرایی شـــدید در سیاست‌گذاری ایالتی در آمریکا که منجر به ایجاد دو قطبی بین ایالت‌ها شـــده و خطر آن برای دولت فدرال پرداخته است.

در مقدمه تحلیل نشـــریه «اکونومیســـت» بـــا عنوان «سیاست آمریکا، ایالت به ایالت به دو بلوک تقسیم می‌شود» گفته شـــده که برای درک آینده آمریـــکا به جای رفتن به واشنگتن دی‌ســـی باید با فرمانداران محافظه‌کارترین ایالت آن می‌سی‌سی‌پی و مترقی‌ترین ایالت آن کالیفرنیا صحبت کرد. اشاره این نشریه در واقع به قانون‌های مجزای هر ایالت اســـت که متفاوت و گاهی در تضاد با ایالت‌های دیگر وضع می‌شود و منجر به یک دوگانه «ایالت‌های مترقی و ایالت‌های محافظه‌کار» می‌انجامد.

در ادامـــه این گـــزارش، با ذکر موضوع خاص «ســـقط جنین» که اخیراً در آمریکا جنجالی شد، به عنوان مثال بارز دو قطبی سیاست‌گذاری در ایالت‌های این کشور، آمده است که «تیت ریوز» فرماندار جمهوری‌خواه می‌سی‌سی‌پی رو به اوج‌گیری است و ممنوعیت سال ۲۰۱۸ «سقط جنین بعد از ۱۵ هفته بارداری» ایالتِ او بود که موضوع سقط جنین را به دیوان عالی بازگرداند و شـــرایط برای لغو قانونی بودن سقط جنین را فراهم کرد، تصمیمی که به فرمانداران آمریکا آزادی تصمیم‌گیری درباره رژیم‌های سقط جنین ایالت خود را داد. او در ماه اوت (مرداد-شـــهریور) در کنفرانس کنش سیاسی محافظه‌کاران در دالاس به محدودیت‌های دیگر ایالت خود بالید و گفت: «فکر می‌کنم می‌سی‌ســـی‌پی سالهاســـت در مسائل اجتماعی و فرهنگی پیشـــرو بوده و مطمئناً فرصت کارهای بیشتر برای ما وجود خواهد داشت.»

طبق این گـــزارش، در طرف دیگر، «گوین نیوســـام» فرمانـــدار کالیفرنیا دو هـــزار و ۷۰۰ کیلومتـــر آن‌طرف‌تر به‌اندازه خوشـــحالی ریوز، افســـرده اســـت. دموکرات‌های کالیفرنیایی ارزش‌های لیبرال را در خطر می‌بینند. در تضاد با می‌سی‌سی‌پی، نیوسام در ماه ژوئن (تیر) قانونی را امضا کرد که از مردمی که در کالیفرنیا سقط جنین انجام می‌دهند یا آن را تســـهیل می‌کنند در برابر شکایت‌ها در ایالت‌هایی که سقط جنین در آنها ممنوع است، محافظت می‌کند.

طبـــق این تحلیل، حمل ســـلاح میدان نبـــرد دیگری در آمریکاســـت و در مدت گذشـــته از سال جاری ۱۰ ایالت محدودیت‌هایی را بر خرید و حمل سلاح گرم اعمال کرده‌اند.

در همین حـــال، در ایالت‌های با فرمانـــداران و قانونگذاران جمهوری‌خواه، فشـــار به ســـمت کاهش محدودیت وجود دارد. بســـیاری از این ایالت‌ها از قوانین حمل «بدون مجوز» که همه محدودیت‌ها بر دارندگان ســـلاح در امکان عمومی را حذف می‌کنـــد، حمایت کرده‌اند. گزارش اکونومیســـت می‌افزاید که آن سیاســـت‌ها منعکس‌کننده دوقطبی شدن ایدئولوژیک فزاینده آمریکاست. «کریس وارشاو» از دانشگاه جورج واشنگتن و از نویســـندگان کتاب «دموکراسی پویا» معتقد است سیاست‌های ایالتی در آمریکا بیش از هر زمان دیگری متفاوت است و در حالی که ایالت‌ها در سیاست‌های اجتماعی و اقتصـــادی خود در جهت‌هـــای متضاد حرکت می‌کنند، همه آمریکایی‌ها عمیقاً پیامدهای آن را صرف‌نظر از جایگاهشان در طیف سیاسی حس خواهند کرد.

«دیوید فرنچ» متفکر محافظه‌کار در کتابی با عنوان «از هم گسسته ما سقوط می‌کنیم» که سال ۲۰۲۰ منتشر شد، به پیامدهای این تفرقه نگاه کرده اســـت. او در کتاب مذکور چند ســـناریوی جدایی را مطرح می‌کند و در پاسخ به این کـــه چقدر احتمال دارد یکی از آنها بـــه وقوع بپیوندد، نظر همیشگی‌اش مبنی بر این که ایالات متحده متحد می‌ماند را مطرح کرده‌اما اضافه می‌کند که «برای اولین باردر زندگی خود به این موضوع مطمئن نیستم».

دشمن آمریکا از نگاه ترامپ

خبـــر دیگـــر از آمریـــکا آن‌کـــه در ادامـــه شـــاخ و شانه‌کشیدن‌های رئیس‌جمهور پیشین و کنونی آمریکا برای یکدیگر، «دونالد ترامپ» رئیس‌جمهور پیشـــین آمریکا طی ســـخنرانی در ایالت پنسیلوانیا، «جو بایدن» همتای کنونی خود را دشـــمنی برای کشور آمریکا توصیف کرد. ترامپ که بـــرای اولین بار بعد از تفتیش اف‌بی‌آی از ویلای او در ایالت فلوریـــدا، در تجمع هوادارانش صحبت می‌کرد، گفت: «ما از خـــود در برابر تلاش‌های دروغیـــن مخالفان دموکرات خود دفاع خواهیم کرد.»

طبق این گزارش، ترامپ با تکرار شعار انتخاباتی گذشته خـــود، گفت: «مخالفـــان ما که از اف‌بی‌آی [برای پیشـــبرد اهدافشان] اســـتفاده می‌کنند، در تمام تلاش‌هایشان برای ترساندن ما شکست خواهند خورد. ما دوباره آمریکا را بزرگ خواهیم کرد.» وی همچنین افزود: «دموکرات‌ها داستان‌های نادرستی از جمله پیروزی من در انتخابات ریاست جمهوری آمریکا با حمایت روسیه را ساختند. مخالفان ما می‌دانند که ما دوبـــاره آمریکا را بزرگ خواهیم کرد پس به همین دلیل می‌خواهند آن را نابود کنند.»

جنگ داخلی شروع شده است!

همچنین «تیفانـــی کراس» مجری شـــبکه آمریکایی «ام‌اس‌ان‌بی‌ســـی» در ویـــژه برنامه‌ای با موضوع بررســـی احتمال به راه افتادن جنگ داخلی در آمریکا توسط ترامپ و هوادارانش گفت: «این روزها این‌طور احساس نمی‌شود که در آستانه جنگ داخلی قرار داریم بلکه چنین جنگی در حال حاضر شروع شده است.»

مجری این رسانه نزدیک به حزب دموکرات اظهاراتی از «لیندســـی گراهام» سناتور جمهوری‌خواه نزدیک به ترامپ پخش کرد که می‌گفت اگر ترامپ دســـتگیر شود خشونت رخ خواهد داد. او همچنین کلیپی از اظهارات «استیو بَنون» مشاور سابق ترامپ بخش کرد که می‌گفت، جنبش «آمریکا را به عظمت برگردان»، تهدیدی برای کشور آمریکا است.

در رابطه با این بحث داغ همچنین وبگاه رسانه آمریکایی «بلومبرگ» روز شـــنبه در یادداشـــتی تحت عنوان «بایدن نمی‌تواند ببیند چرا آمریکا به دردســـر افتاده» نوشته است: «سخنرانی روز پنجشـــنبه رئیس‌جمهور از جمله اجراهای متداول او با هیاهوی تکراری و تشـــدیدهای نمایشی و فاقد محتوا بود اما دســـت‌کم خلاصه بود. اگـــر بخواهیم منصف باشـــیم او خطوطی از حملات به مخالفانش را تعدیل کرده بـــود و برای مثال آنها را «نیمه فاشیســـت» توصیف کرد و «همه جمهوری‌خواهان» را دشـــمنان دموکراسی ندانست و انگشت اتهام را فقط به سمت جمهوری‌خواهان حامی شعار آمریکا را به عظمت برگردان گرفت. اگر منظور بایدن کسانی باشـــد که در انتخابات ۲۰۲۴ ترامپ را به او ترجیح می‌دهد، نیمی از آمریکا را خطاب قرار داده است.»

در این یادداشـــت به قلم «کلایو کروک» آمده اســـت: «بیشـــتر مردم آمریکا، چه دموکرات و چه جمهوری‌خواه با این حرف بایدن موافق هســـتند که پـــروژه آمریکا در حال خارج شـــدن از ریل است. مشکل این‌جا است که هیچ‌کس در عالم سیاســـت نه بایدن و نه ترامپ و نـــه هواداران آنها به‌اندازه‌ای که در پی در هم کوبیدن یکدیگر هستند به فکر احیای دولت دموکراتیک توافقی نیستند. برای دموکرات‌ها بهترین دارایی انتخاباتی نه بایدن بلکه ترامپ است و بهترین دارایی جمهوری‌خواهان نیز نه ترامپ، بلکه بایدن است.»

دامادی که حاضر به کار در دولت پدر زن نیست!

همچنین دامـــاد دونالد ترامـــپ در مصاحبه‌ای از عدم تمایلش برای پی