کیهان

دوشنبه ۲۴ مرداد ۱۴۰۱ □ ۱۷ محرم۱۴۴۴ □ ۱۵ آگوست ۲۰۲۲ □ شماره ۲۳۰۹۴

صفحه آخر

اذان ظهر: ۱۳/۰۹، اذان مغرب: ۲۰/۱۳، نیمه‌شب شرعی: ۰/۲۳ اذان صبح(فردا) ۴/۵۲، طلوع آفتاب(فردا): ۶/۲۴

۱۵ سازمان بین‌المللی حقوق بشر از آل خلیفه خواستند فعال سیاسی و دانشگاهی بحرین را آزاد کند

۱۵ سازمان بین‌المللی حقوق بشری از پادشاهی آل خلیفه در بحرین برای آزادی یک فعال سیاسی، حقوق بشری و دانشگاهی مخالف رژیم آل خلیفه به دلیل وخامت حال وی، درخواست کردند.

این سازمان‌ها از جمله دیده‌بان حقوق بشر در نامه‌ای به «حمد بن عیسی آل خلیفه» پادشاه بحرین خواستار آزادی «عبدالجلیل السنکیس» شدند. در نامه این سازمان‌های حقوق بشری آمده است که السنکیس (۶۰ ساله) که از مدت زمان طولانی دست به اعتصاب غذا زده است، به دلیل محرومیت از درمان مناسب با وضعیت بد جسمانی مواجه است. به گزارش فارس، «مایکل پیج» معاون مدیر بخش خاورمیانه‌ای دیده‌بان حقوق بشر گفت: «شرم آور است که مسئولان بحرینی دکتر عبدالجلیل السنکیس را از مراقبت‌های پزشکی فوری محروم کرده و علاوه‌بر آن وی را از ۱۲ سال پیش به صورت ظالمانه زندانی و به حبس ابد محکوم کرده‌اند.» وی افزود که دولت بحرین بایستی فورا برای درمان السنکیس اجازه دهد.

رژه سناتورهای آمریکایی روی اعصاب چین چند سناتور دیگر راهی تایوان شدند!

در ادامه تحریکات آمریکا علیه چین، برخی از منابع از یک هواپیمای دیگر حامل سناتورها در راه تایوان خبر دادند.

در حالی که سفر اخیر «نانسی پلوسی»، رئیس‌مجلس نمایندگان آمریکا، به تایوان خشم چین را به دنبال داشته است و تنش‌ها میان آمریکا و چین بر سر تایوان را به نحو چشمگیری تشدید کرده، روز یکشنبه گفته شد هواپیمایی حامل یک هیئت از سناتورهای آمریکایی در حال نزدیک شدن به آسمان جزیره تایوان هستند. به گزارش فارس از حساب توئیتری «تی‌وی‌بی‌اس» یک هواپیمای ثبت شده به اسم نیروی هوایی آمریکا هیئتی از سناتورهای آمریکایی را وارد خاک تایوان می‌کند. البته تا زمان تنظیم این خبر اطلاعات چندانی از این هیئت در دست نیست و تا زمان خوانده شدن این خبر شاید این سفر انجام شده باشد. همچنین در ادامه روند اعزام هواپیماها و کشتی‌های جنگی چین به اطراف تایوان، ارتش چین شماری دیگری جنگنده و کشتی جنگی به اطراف این جزیره فرستاد.

جوان مسلح فلسطینی یک‌تنه به دل صهیونیست‌ها زد ۱۰ صهیونیست زخمی شدند

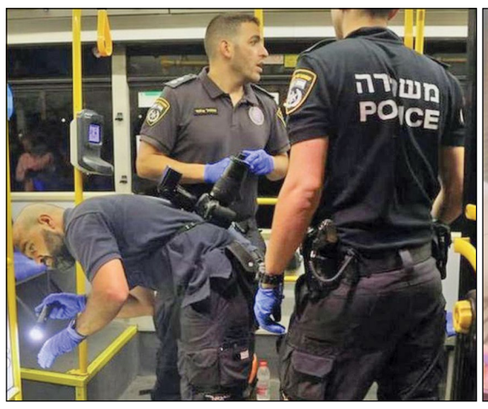

سرویس خارجی-

عملیات مسلحانه و ضداشغالگری جوان ۲۸ ساله فلسطینی در بیت المقدس اشغالی نشان داد که جنگ سه روزه صهیونیست‌ها علیه غزه نه تنها به اهداف خود نرسید، بلکه وضعیت را برای صهیونیست‌ها در مناطق اشغالی ناامن‌تر کرده است.

ساکنان منطقه اشغالی نزدیک دیوار البراق در شهر بیت‌المقدس، شب یکشنبه را با ترس و وحشت بسیار زیادی تا صبح سپری کردند. در آخرین ساعات شنبه و در تاریکی شب، گروهی از صهیونیست‌ها که در یک ایستگاه اتوبوس در قدس اشغالی مستقر بودند، از سوی یک جوان فلسطینی مورد حمله با سلاح گرم قرار گرفتند. برای دقایقی صدای تیراندازی‌های ممتد در خیابان سنگ فرش تاریخی بیت المقدس اشغالی شنیده شد و فضای خیابان‌های مرکزی شهر بیت المقدس به شدت هراس آور شد. در کسری از ثانیه همه صهیونیست‌ها بدنبال فرار از منطقه بودند و به جز ماشین‌های پلیس، چندین دستگاه آمبولانس و اتوبوسی که شیشه‌های آن روی سنگ فرش خیابان ریخته شده بود، هیچ فرد عادی دیده نمی شد و نیروهای خدماتی با برانکارد مشغول حمل زخمی‌های صهیونیستی و آمریکایی در این تیراندازی بودند. براساس گزارش‌ها در این عملیات، علاوه‌بر اشغالگران صهیونیست، چندگردشگر آمریکایی نیز هدف شلیک قرار گرفتند. در همان دقایق نخست حادثه، خبرگزاری فلسطینی «شهاب» گزارش داد که رزمندگان گروه‌های مقاومت به سمت صهیونیست‌های حاضر در یک ایستگاه اتوبوس در قدس اشغالی شلیک کردند. اداره اورژانس رژیم صهیونیستی نیز با تائید این حادثه گفت: در این عملیات حداقل ۱۰ نفر مجروح شدند که حال ۳ نفر از آنها وخیم است. با این حال عامل این عملیات ضداشغال در ابتدای کار موفق به فرار از محل شد، هرچند نظامیان صهیونیست با حدود ۴۰ خودروی نظامی و پهپادهای تهاجمی پس از ساعت‌ها جست‌وجوی خانه به خانه اعلام کردند که جوان فلسطینی ۲۸ ساله با نام «امیر الصیداوی» عامل عملیات بوده و بازداشت شده است.

الله اکبر حی علی الجهاد

مشخص است که جوان فلسطینی عامل عملیات بیت‌المقدس با هدف آزادسازی سرزمین مادری خود و در ادامه عملیات‌های مقاومتی دست به عملیات مسلحانه علیه صهیونیست‌ها زد، اما همزمان گزارش‌ها نشان می دهد که تجاوز و بمباران سه روزه اخیر نوار غزه نیز در برانگیختن شور آزادی خواهانه این جوان فلسطینی تاثیر گذار بوده است و در واقع عملیات اخیر در بیت المقدس بخشی از واکنش طبیعی فلسطینی‌ها به سه روز بمباران نوار غزه است. همچنین منابع میدانی گفتند که صیداوی در جریان تیراندازی به سوی اشغالگران با صدای بلند، نام «ابراهیم نابلسی»،فرمانده شهید فلسطینی را فریاد زده و گفته است: «الله اکبر حی علی الجهاد ابراهیم نابلسی». ابراهیم نابلسی فرمانده ۲۶ ساله گردان‌های شهدای الاقصی شاخه نظامی جنبش فتح بود که بارها از چندین سوءقصد جان سالم به در برده بود و سرانجام هفته گذشته در روز ۳ شنبه ۱۸ مرداد در نابلس در جریان محاصره اردوگاه محل اقامتش به شهادت رسید. صهیونیست‌ها به زعم خود ترور نابلسی را برای تامین امنیت شهرک‌های اشغالی انجام دادند، اما عملیات اخیر در بیت المقدس نشان داد که مقاومت فلسطین محدود به یک یا چند جوان نیست، بلکه جوانان بسیاری در فلسطین حاضرند جان خود را در دست بگیرند و با انجام عملیات علیه صهیونیست‌ها به اشغالگران پاسخ دهند.

واکنش یکپارچه فلسطینی‌ها

نکته مهم دیگر در عملیات اخیر بیت المقدس، واکنش هماهنگ و استقبال گسترده گروه‌های فلسطینی از این عملیات موفق علیه اشغالگران بود. «فوزی برهوم» سخنگوی جنبش مقاومت اسلامی فلسطین (حماس) گفت: «عملیات شجاعانه بیت‌المقدس، واکنشی طبیعی به پیکارجویی اشغالگران و شهرک نشینان و جنایات روزانه آنها علیه مردم، سرزمین ما و اماکن مقدس اسلامی و مسیحی ما است.» علاوه‌بر این، مبارزان گردان‌های شهدای الاقصی شاخه نظامی جنبش فتح نیز برخلاف شاخه سیاسی این گروه، از عملیات بیت المقدس استقبال کرد و آن را ستود. «طارق عزالدین»، سخنگوی جنبش جهاد اسلامی فلسطین نیز در واکنش به این عملیات، آن را در چارچوب ادامه مقاومت علیه اشغالگران در اتحاد و وحدت میدان‌های نبرد علیه اشغالگران دانست. دیگر گروه‌های فلسطینی، نظیر جنبش مجاهدین فلسطین، جبهه مردمی برای آزادی فلسطین و کمیته مقاومت مردمی فلسطین نیز از دیگر گروه‌هایی بودند که حمایت خود را از عملیات بیت المقدس اعلام کردند.

حرکت خزنده به سمت مسلح شدن کرانه باختری

از سوی دیگر باید در نظر داشت که حمایت گردان‌های شهدای الاقصی به عنوان شاخه نظامی جنبش فتح از عملیات مسلحانه بیت المقدس حکایت از فعال شدن این گروه مسلح در کرانه باختری است و این موضوع می تواند کابوس بزرگ شهرک نشینان و اشغالگران باشد. همچنین عملیات مسلحانه صیداوی در چند متری ایست‌های بازرسی صهیونیست‌ها نشان داد که فلسطینی‌های کرانه باختری در حال حرکت به سمت مسلح شدن در برابر اشغالگران هستند و در عمل کاری هم از نظامیان صهیونیست ساخته نیست.در واقع استفاده از سلاح گرم در عملیات بیت المقدس به این معناست که شهروندان فلسطینی به خصوص در مناطق تحت اشغال رژیم صهیونیستی بیش از گذشته مسلح شده‌اند و به سلاح گرم دسترسی دارند.

همزمان روز یکشنبه تحلیلگر امور عربی در رادیو ارتش رژیم صهیونیستی گفت، جهاد اسلامی بر روی راهبرد جدیدی برای تمرکز در کرانه باختری متمرکز شده تا درست به نسخه‌ای مشابه حزب‌الله لبنان تبدیل شود.

عربستان حماس را شوکه کرد

همزمان خبرهای دیگر از فلسطین حکایت از آن دارد که سعودی‌ها تمایل زیادی به ایفای نقش در تحولات فلسطین دارند و در همین ارتباط نیز پیشنهادهایی را به گروه مقاومت حماس برای از سرگیری روابط اعلام کرده‌اند. در همین ارتباط نیز شبکه المیادین به از منابع آگاه نوشت، اخیرا تماسی میان جنبش حماس و عربستان سعودی برقرار شده اما با نتیجه ناامیدکننده متوقف شده است. این منابع اعلام کردند، این تماس در چارچوب تلاش‌های حماس برای آزادی بازداشت‌شدگان فلسطینی در زندان‌های رژیم صهیونیستی صورت گرفته است. در ادامه این گزارش آمده، حماس از پاسخ عربستان سعودی به درخواستش که از طریق یک میانجی مقیم در عربستان سعودی ابلاغ شده، شوکه شده است. ریاض با ازسرگیری روابط با حماس و آزادی بازداشت‌شدگان مذکور موافقت کرده‌اما شرطی گذاشته که پذیرش آن برای حماس محال است. المیادین افزود، عربستان سعودی شرط قدیمی خود برای حماس مبنی بر قطع روابط با ایران را کنار گذاشته اما شرط جدیدی گذاشته مبنی بر اینکه حماس باید شروط کمیته چهارجانبه روند صلح (متشکل از روسیه، آمریکا، سازمان ملل و اتحادیه اروپا) را بپذیرد، هرچند حماس پذیرش این شروط را رد کرده است.

تحلیل هنری کیسینجر از تنش‌های غرب و شرق

آمریکا در آستانه جنگ با روسیه و چین قرار دارد؛ اوکراین کریمه و دونباس را از دست رفته بداند

هنری کیسینجر سیاستمدار کهنه کار و وزیر امور خارجه پیشین آمریکا اعلام کرد که واشنگتن در آستانه جنگ با مسکو و پکن در مورد مسائلی است که خود در ایجاد آنها نقش داشته است.

افزایش تنش‌ها بین غرب و شرق بر سر موضوعات مختلف مثل جنگ اوکراین و تایوان باعث شده که هنری کیسینجر استراتژیست سرشناس آمریکایی بار دیگر نسبت به خطر تشدید تنش‌ها و بروز جنگ بین آمریکا با روسیه و چین هشدار دهد.این سیاستمدار کهنه کار آمریکایی در گفت‌وگو با روزنامه وال استریت ژورنال آمریکا گفت: «ما در آستانه جنگ با روسیه و چین در مورد مسائلی هستیم که تا حدی بدون درنظر گرفتن عواقب، در ایجاد آنها نقش داشته‌ایم.» کیسینجر سیاستمدار، دیپلمات ومشاور ژئوپلیتیک آلمانی-آمریکایی است که به عنوان وزیر امور خارجه و مشاور امنیت ملی آمریکا در دولت‌های ریچارد نیکسون و جرالد فورد فعالیت کرده و اکنون ۹۹ سال سن دارد وی در این مصاحبه در مورد اوکراین گفت که در گذشته بهترین نقش این کشور مانند فنلاند به عنوان یک پل میان روسیه و غرب بود با این وجود دیگر در شرایط کنونی اوکراین را باید بخشی از ناتو به حساب بیاوریم. بر اساس این گزارش حمله روسیه به اوکراین دیدگاه کیسینجررا تغییر داده و او را به این باور رسانده که پس از این باید «اوکراین به هر شکلی، رسمی یا غیر رسمی، به عنوان عضوی از ناتو در نظر گرفته شود.»او یک بار دیگر تأکید کرد در مسئله اوکراین راه‌حلی غیر از جدی گرفتن نگرانی‌های امنیتی ولادیمیر پوتین، رئیس‌جمهور روسیه وجود ندارد. کیسینجر معتقد است ناتو با ارسال این پیام به اوکراین که می‌تواند به این ائتلاف بپیوندد مرتکب اشتباه شده است. به گزارش ایرنا وزیر خارجه پیشین آمریکا همچنین استدلال کرد که روسیه احتمالا به عنوان یک توافق با اوکراین، کریمه و بخش‌هایی از دونباس را در کنترل خود خواهد داشت.روزنامه وال‌استریت‌ژورنال نوشته کیسینجر معتقد است جهان کنونی بر روی یک «تامعادله خطرناک» قرار گرفته است. او می‌گوید: «در آستانه جنگ با روسیه و چین قرار گرفته‌ایم- به دلیل اختلاف بر سر مسائلی که هیچ دیدگاهی درباره نحوه پایان یافتن آنها یا تبعات آنها نداریم.» از نظر کیسینجر راه حل‌ها ساده نیست. او می‌گوید: «الان دیگر شما نمی‌توانید بگویید که ما بین روسیه و چین جدایی‌انداخته و آنها را به جان هم می‌اندازیم. تنها کاری که می‌توان انجام داد تسریع نکردن تنش‌ها و ایجاد راه‌حل است و برای این کار، بایستی هدف داشت»وزیر خارجه اسبق آمریکا، درباره شدت گرفتن تنش‌ها بر سر تایوان هم اظهارنظر کرده و می‌گوید نگران است که آمریکا و چین در حال حرکت به سمت بحران هستند.

اعتصاب فلج‌کننده در انگلیس

خبر دیگر درباره تاثیرات جنگ اوکراین بر اقتصاد کشورهای اروپایی این که هزاران خدمه و راهبر قطار روز شنبه در انگلیس به دلیل حقوق پایین و شرایط کاری دشوار دست به اعتصاب زدند و این موجب به هم خوردن خدمات در بسیاری از نقاط این کشور شد. به نوشته وبگاه شبکه خبری «دویچه وله» اعتصاب ۲۴ ساعته خدمات ریلی را در مسیرهای اصلی از جمله بین لندن، اسکاتلند و ولز و همچنین قطارهای شهری اطراف پایتخت متوقف کرد. این در حالی است که مسافران انگلیسی پیش از این نیز شاهد تابستانی پر از هرج و مرج به دلیل لغو پروازها و تاخیرهای طولانی در فرودگاه‌ها و بنادر بوده‌اند.اعتصاب روز شنبه موجب آشفتگی مسافران و هواداران فوتبال شد که برای سفر و دیدن مسابقات به شبکه ریلی متکی هستند.در طول دو ماه گذشته، هزاران نفر از نظافتچی‌ها و کارکنان تعمیر و نگهداری راه‌آهن مجموعه‌ای اعتصابات یک روزه را برگزار کردند. اعتصاب‌های بیشتر در بخش ریلی برای روزهای آینده برنامه‌ریزی شده است و همراه با اعتصاب کارکنان اتوبوس و مترو در لندن، پیش‌بینی می‌شود که حمل و نقل عمومی در لندن فلج شود.با تداوم موج اعتصابات کارگری در انگلیس، کارکنان بخش پست این کشور نیز از برنامه خود برای پیوستن به اعتصابات اعتراضی اخیر این کشور علیه مشکلات اقتصادی و معیشتی خبر داده‌اند. روزنامه تلگراف نیز گزارش داد با افزایش هزینه‌های انرژی، مدارس انگلیس در حال بررسی کاهش روزهای آموزش به سه تا چهار روز در هفته هستند. به گزارش ایرنا، این رسانه افزود: مدیران، هیئت امنای مدارس و فرمانداران در تعطیلات تابستانی، «جلسات بحران» برگزار می‌کنند تا در مورد نحوه سرپا نگه داشتن مدارس در فصل پاییز تصمیم گیری کنند.تلگراف به اطلاعاتی دست یافته که نشان می‌دهد مدیران مدارس سه یا چهار روز در هفته را همزمان با افزایش حقوق معلمان و هزینه‌های فلج‌کننده انرژی در نظر گرفته‌اند.این گزارش افزود: برنامه‌ریزی برای افزایش حقوق معلمان برای ماه سپتامبر(شهریور) همزمان با افزایش هزینه‌های انرژی، بر بودجه مدارس فشار وارد خواهد کرد. انتظار می‌رود هزینه‌های انرژی مدارس افزایشی ۳۰۰ درصدی داشته باشند.

استقرار جنگنده‌های اف-۲۲ در لهستان

خبر دیگر این که منابع رسانه‌ای از استقرار شماری جنگنده آمریکایی در لهستان با هدف تقویت پوشش هوایی اعضای ناتو خبر دادند. به گزارش فارس، به نوشته وبگاه «اویشن سورس نیوز» پنتاگون (وزارت دفاع آمریکا) اعلام کرده است که در راستای برنامه ناتو در تقویت دفاع جامع کشورهای عضو این ائتلاف، ۱۲ فروند جنگنده اف-۲۲ رپتور آمریکا با ترک پایگاه خود در آلاسکا وارد لهستان شده‌اند. به‌دنبال فرود این جنگنده‌ها در لهستان، ژنرال «جیمز هکر» فرمانده نیروی هوایی آمریکا در اروپا و آفریقا از این جوخه دیدن کرد. وی گفت که استقرار این جنگنده‌ها گامی قابل توجه در حمایت از متحدان ما در ناتو است. وی به توانمندی درگیری هوایی و حمله به اهداف زمینی از سوی این جنگنده‌ها اشاره کرد.قرار است ۶ فروند جنگنده «اف-۱۵ ایگل» نیروی هوایی انگلیس در حمایت از جنگنده‌های اف-۲۲ وارد لهستان شوند.آمریکا مدت‌هاست به بهانه مقابله با روسیه جنگنده‌ها و نیروهای نظامی خود را در کشورهای اروپای شرقی مستقر می‌کند.

خشم آلمانی‌ها از رواج کم‌فروشی در فروشگاه‌های این کشور

تارنمای بلومبرگ گزارش داد: خریداران آلمانی به طور فزاینده‌ای از تلاش‌ها برای مهار تورم از طریق حفظ قیمت‌های قبلی محصولات اما با کاستن از حجم و کوچک کردن بسته‌بندی محصولات عصبانی هستند.

به گزارش ایرنا، بلومبرگ نوشت: پدیده موسوم به کاهش تورم یا کوچک کردن بسته‌بندی محصولات به ازای پرداخت مبلغ قبلی محصولات، پدیده جدیدی نیست و مقامات حمایت از مصرف‌کننده در بزرگ‌ترین اقتصاد اروپا را با شکایات زیادی مواجه کرده است.در این ترفند قیمت محصولات ثابت می‌ماند و در عین حال محصول کمتری با بسته‌بندی کوچک تری عرضه می‌شود. این گزارش می‌افزاید: در دو هفته گذشته حدود ۱۰۰ شکایت از این قبیل توسط گروه حمایت از مصرف‌کننده آلمان در شهرهامبورگ ثبت شده است که سه تا پنج برابر بیشتر از حد معمول است، زیرا خریداران به طور فزاینده‌ای متوجه می‌شوند که به ازای پولی که می‌دهند محصول کمتری دریافت می‌کنند.مقامات حمایت از مصرف‌کننده در آلمان تورم ۲۰ درصدی را برای محصولات غذایی مانند چیپس و ۲۵ درصدی را برای برخی مارگارین‌ها عنوان کرده و می‌گویند عملا همه محصولات تحت تاثیر پدیده کوچک کردن بسته‌بندی محصولات با حفظ قیمت‌های قبلی قرار گرفته‌اند که به ویژه در دهه ۱۹۷۰ گسترده بود.

گزارش کیهان از به هم ریختگی سیاسی و اطلاعاتی در آمریکا

مقام سابق آمریکایی: ترامپ هم به قدرت برسد به خانه بایدن یورش خواهد برد!

سرویس خارجی-

همزمان با برهم ریختگی اوضاعی سیاسی و اطلاعاتی آمریکا به دلیل پیدا شدن اسناد محرمانه امنیتی این کشور از اقامتگاه ترامپ، وکیل رئیس‌جمهور سابق آمریکا نیز هشدار داد که اگر ترامپ به‌عنوان رئیس‌جمهور به کاخ سفید بازگردد از طریق اف بی‌آی به اقامتگاه «جو بایدن» حمله خواهد کرد.

اوضاع سیاسی و اطلاعاتی آمریکا این روزها بار دیگر به شدت به هم ریخته است. ماجرا از سه شنبه هفته گذشته و از زمانی آغاز شد که اف بی‌آی به اقامتگاه ترامپ در «فلوریدا» یورش برد. گفته می‌شود در این یورش پلیس فدرال ۱۱ جعبه شامل اطلاعات محرمانه و سری از جمله اطلاعات هسته‌ای آمریکا را از اقامتگاه ترامپ کشف و ضبط کرده است.اسناد «فوق محرمانه» جزو سری‌ترین اسناد حکومتی هستند که بایستی در اماکن خاص نگهداری شوند زیرا افشای آنها می‌تواند امنیت ملی یک کشور را به خطر بیندازد.در آمریکا چندین قانون فدرال استفاده نادرست از اسناد طبقه‌بندی‌شده را ممنوع می‌کنند. از جمله این قانون‌ها، «قانون جاسوسی» است که خارج کردن بدون مجوز یا نگهداری اسناد یا مطالب محرمانه را ممنوع می‌کند. ترامپ در زمانی که در کاخ سفید بود مجازات مربوط به چنین اقداماتی را افزایش داد تا چنین جرائمی با حبس تا ۵ سال قابل جریمه باشند.طی روزهای اخیر اقدام اف بی‌ای به تشدید تنش‌های سیاسی بین دو حزب منجر شده دموکرات‌ها خواهان مجازات و حتی اعدام ترامپ شده‌اند و در مقابل جمهوری خواهان نیز می‌گویند اف بی‌ای باید منحل شود.

کابوس اطلاعاتی

از سوی دیگر پس از حمله سه شنبه هفته گذشته پلیس فدرال آمریکا به اقامتگاه ترامپ و کشف اسناد فوق سری و نگهداری آنها در شرایط نامناسب در این مکان، مدیران اطلاعاتی آمریکا این وضعیت را کابوسی برای مدیریت اطلاعات بسیار محرمانه کشور ارزیابی می‌کنند.این نخستین بار نیست که اتهام نقض قانون به دلیل خروج اطلاعات سری به ترامپ نسبت داده می‌شود. وی در دوران ریاست جمهوری خود هم گاهی اطلاعاتی را بدون در نظر گرفتن حساسیت آن به اشتراک می‌گذاشت. مقام‌های آمریکایی در آن زمان گفتند که ترامپ در اوایل دوران ریاست جمهوری خود، اطلاعات بسیار محرمانه را در مورد عملیات برنامه‌ریزی شده علیه داعش به وزیر امور خارجه روسیه داده است اما حالا وجود اسناد محرمانه در اقامتگاهی تابستانه که محل برگزاری مهمانی‌های وی بوده، وضعیت دیگری را رقم زده است. «مری مک‌کورد» یک مقام پیشین وزارت دادگستری آمریکا در این باره گفته نگهداری اسناد بسیار محرمانه در انبارهای نامناسب به ویژه در جایی مانند «مارالاگو» به دلیل حضور مهمانان خارجی افرادی که ممکن است با دولت‌ها و عوامل خارجی ارتباط داشته باشند، تهدیدی جدی برای امنیت ملی ایجاد می‌کند.یک افسر سابق اطلاعاتی آمریکا نیز در این خصوص گفت:«این یک شرایط کابوس وار برای مدیریت دقیق اطلاعات بسیار محرمانه است. این یک کابوس است.»

تهدید جولیانی

از سوی دیگر در پی حمله هفته گذشته مأموران (اف بی‌آی) به عمارت «دونالد ترامپ» در ایالت فلوریدا، «رودی جولیانی» وکیل ترامپ هشدار داد که اگر ترامپ در انتخابات ریاست‌جمهوری ۲۰۲۴ آمریکا پیروز شود، به خانه‌های «جو بایدن» رئیس‌جمهور آمریکا، «حمله» می‌کند.بنا بر گزارش وبگاه «اینسایدر»، جولیانی شهردار پیشین نیویورک و یکی از وفاداران قدیمی ترامپ به روزنامه «نیویورک‌پست» در این خصوص توضیح داد که اگر ترامپ مجدداً به عنوان رئیس‌جمهور به کاخ سفید بازگردد، می‌تواند از اف بی‌آی برای انتقام‌جویی علیه بایدن استفاده کند.وی به این روزنامه گفت: «ورود با توسل به زور به خانه رئیس‌جمهور سابق یک اقدام سیاسی است به ویژه آن که اقدامی بی‌سابقه که قبلاً انجام نگرفته را انجام می‌دهید. ناگهان، شما اولین رئیس‌جمهور آمریکا می‌شوید که روند جمهوری موز را برای پیگرد قانونی سلف خود معرفی کردید»جولیانی ادامه داد: «اگر ترامپ انتخاب شود. اولین کاری که می‌کند، حمله به تمامی خانه‌های بایدن است»

سابقه سیاه ترامپ در لو دادن اسرار محرمانه

یک روزنامه انگلیسی نیز در گزارشی به موارد متعددی از سابقه سیاه ترامپ در افشای اسرار محرمانه این کشور اشاره کرد. به گزارش فارس، پس از آنکه رسانه‌های آمریکایی اعلام کردند «دونالد ترامپ» رئیس‌جمهور سابق آمریکا اسناد محرمانه اتمی را با خود به عمارت لوکسش در فلوریدا برده بود، روزنامه «ایندیپندنت» در گزارشی به اقدامات بحث‌برانگیز او در قبال اطلاعات محرمانه آمریکا طی سال‌های گذشته پرداخت.

کوبیدن بر طبل جنگ داخلی

خبر دیگر از تشدید تنش‌ها در فضای سیاسی آمریکا این که هواداران مسلح رئیس‌جمهور سابق آمریکا در پیام‌هایی ویدئویی دولت فعلی را به فساد متهم کرده و خواستار پیوستن به جنگ برای برکنار کردن آن شدند. به نوشته روزنامه «ایندیپندنت»، شمار زیادی از هواداران دو آتشه و مسلح ترامپ، ویدئوهایی را در حمایت از او و تهدید علیه مقامات حزب دموکرات در رسانه اجتماعی «تیک‌تاک» بارگذاری کردند.در یکی از این ویدئوها، یکی از هواداران ترامپ، مخالفانش را «دموکرات‌های نازی» خطاب کرده و با نشان دادن کوله پشتی خود می‌گوید: «وقت رفتن است. همگی می‌دانید از چه کاری حرف می‌زنم»یکی دیگر از حامیان ترامپ در ویدئویی با لهجه غلیظ تگزاسی می‌گوید: «در صفحه‌ام گوسفند نمی‌خواهم، به گرگ‌هایی نیاز دارم که در کنار من ایستاده و با این دولت فاسد، پلیس‌های فاسد و هر فرد فاسدی در این کشور مبارزه کند و کشورمان را به افتخار سابقش برگردانیم»یک هوادار دیگر رئیس‌جمهور سابق آمریکا خطاب به فرماندهان نظامی این کشور می‌گوید: «شما شاهد خیانت آشکار علیه کشورتان هستید. ما مردم از شما می‌خواهیم کاری بکنید»در یک ویدئوی دیگر، مرد میانسالی به دموکرات‌ها می‌گوید: «آن‌ها نمی‌توانند قسر در بروند. مبارزه در راه است. قرار نیست بامزه و زیبا باشد. این همان اتفاقی است که وقتی کمونیست‌ها تلاش می‌کنند کشور را بگیرند اتفاق می‌افتد. باید در جواب آنها بجنگیم. »

نگاه

عبرت‌های یک فرار بزرگ

سید محمد امین‌آبادی

امروز مصادف است با اولین سالگرد سقوط کابل و فرار بزرگ آمریکا از افغانستان. روز یک شنبه ۱۵ آگوست۲۰۲۱ میلادی(۲۴ مرداد ۱۴۰۰) بود که با فرار «اشرف غنی»، نیروهای طالبان وارد کابل پایتخت افغانستان شدند و بدین‌ترتیب ارتش و دولتی که آمریکا طی ۲۰ سال گذشته و پس از اشغال این کشور میلیاردها دلار برای آن هزینه کرده بود بدون کوچک‌ترین مقاومتی فروپاشید. جوبایدن رئیس‌جمهور آمریکا ۱۸ تیرماه ۱۴۰۰ یعنی تنها ۳۷ روز قبل از فروپاشی ارتش افغانستان و سقوط کابل در یک کنفرانس مطبوعاتی وقتی از وی درباره احتمال سقوط کابل به دست طالبان پرسیده شد؛ با اطمینان گفته بود: «ما ارتش ۳۰۰ هزار نفری مجهز با یک نیروی هوایی قدرتمند مدرن برای افغانستان ساخته‌ایم که به خوبی قادرند بر ۷۵ هزار نیروی طالبان پیروز شوند. من به ارتش افغانستان که کارآزموده‌تر، مجهزتر و شایسته‌تر در جنگ است اعتماد دارم. دولت و ارتش افغانستان فرو نخواهد پاشید. بسیار بعید است که طالبان بر افغانستان مسلط شود، دولت کنونی حفظ خواهد شد». ارتشی که بایدن با اطمینان مدعی بود فرو نمی‌پاشد؛ ۲۴ مرداد ۱۴۰۰ با سقوط کابل به دست طالبان به‌طور کامل فروپاشید و کوچک‌ترین مقاومتی نیز از آن دیده نشد. در یک سالگی سقوط کابل بد نیست مروری بر عبرت‌های فرار بزرگ و البته شرم‌آور آمریکا از افغانستان داشته باشیم.

دموکراسی با زور اسلحه نمی‌شود

شاید اولین و مهم‌ترین درس عبرت بعد از فروپاشی سریع ارتش و دولت افغانستان بعد از صرف میلیاردها دلار از سوی آمریکا طی ۲۰ سال گذشته این باشد که دوران جهانی‌سازی لیبرال دموکراسی با زور اسلحه به پایان رسیده است. پروژه دولت- ملت‌سازی که آمریکا ۲۰ سال پیش با اشغال افغانستان شروع کرد؛ یکشنبه (۲۴ مرداد) با سقوط کابل، فرار اشرف غنی و فروپاشی ارتش افغانستان بدون کوچک‌ترین مقاومتی عملاً به پایان رسید و بار دیگر ثابت کرد نهادسازی از بیرون، آن هم با زور اسلحه راه به جایی نمی‌برد. ارتش، دولت، پارلمان، نهادهای مدنی و... باید از درون مناسبات و تحولات سیاسی و اجتماعی کشور رشد کرده و به ثمر بنشیند و شکل‌گیری دولت- ملت و نهادهای اجتماعی، سیاسی و نظامی تنها در سایه وفاق نیروهای داخلی شکل می‌گیرد.

آمریکا متحد قابل اعتمادی نیست

شیوه برخورد آمریکا با افغان‌هایی که با ارتش این کشور طی ۲۰ سال گذشته همکاری کرده بودند نیز باید به‌عنوان درس عبرتی مهم برای تمام کسانی باشد که به حمایت‌های آمریکا دل بسته باشند. تصاویری که روز دوشنبه (۲۵ مرداد۱۴۰۰) از لحظات برخاستن یک فروند هواپیمای باری ارتش آمریکا از باند فرودگاه کابل، در شبکه‌های اجتماعی منتشر شد خیلی زود به یکی از نمادهای خروج نظامیان آمریکا از افغانستان تبدیل شد . در این تصاویر هزاران نفر که بسیاری از آنها به‌عنوان مترجم و دستیار به نیروهای آمریکایی کمک کرده بودند در کنار هواپیمای نیروی هوایی آمریکا در حال دویدن بودند. گروهی از آنها نیز به بدنه و چرخ‌های هواپیمای در حال حرکت، آویزان شده بودند. بنابه گزارش‌ها دقایقی پس از برخاستن هواپیما از فرودگاه کابل دست‌کم سه نفر از بدنه و چرخ‌های هواپیما سقوط کردند و جان باختند. گفته می‌شود برخی از کسانی که در فرودگاه کابل تجمع کرده بودند نیز از سوی نیروهای آمریکایی و همچنین شبه‌نظامیان طالبان با شلیک مستقیم تیر کشته شدند. هنوز بعد از گذشت یک سال چندهزار نفری از این افغان‌ها که موفق شدند خود را به آمریکا برسانند در اردوگاه‌های پناهندگان بدون تعیین تکلیف رها شده‌اند. کانال ۱۳ تلویزیون رژیم صهیونیستی در این خصوص گزارش داد «خروج نظامیان آمریکایی از افغانستان و رها کردن کسانی که با آنها در افغانستان همکاری می‌کردند، برای تمام متحدان آمریکا در خاورمیانه وحشتناک و رعب‌آور است. این خبر بدی برای اسرائیل است، بیایید به این حقیقت عادت کنیم. ممکن است در برابر ایران تنها باشیم. برای این دولت (آمریکا) این موضوع مهم نیست. این اتفاق بسیار سختی است و باید ما را نگران کند». کانال ۱۲ تلویزیون رژیم صهیونیستی هم اعلام کرد: «این یک داستان وحشتناک است... هر کسی که به آمریکا تکیه کند عاقبتش این است، خودش را تنها و در معرض انتقام می‌یابد». «کلیف مِی» مدیر بنیاد دفاع از دموکراسی‌ها هم در این‌باره گفت: «ما از دید یک دشمن، بی‌دفاع و از دید یک متحد، مایه عبرت هستیم».

نهادهای اطلاعاتی آمریکا قابل اعتماد نیستند

سقوط کابل و فرار آمریکا از این کشور به درستی اثبات کرد که نهادهای اطلاعاتی آمریکا ارزیابی درستی از اوضاع افغانستان به‌طور خاص و تحولات جهان اسلام و منطقه غرب آسیا به‌طور عام ندارند. این شکست اطلاعاتی دست‌کم در آمریکا باید با دقت به آن نگریسته شود و به درستی ارزیابی شود. بایدن یک ماه قبل از سقوط کابل در یک کنفرانس خبری گفته بود: «بسیار بعید است که طالبان بر افغانستان مسلط شوند». «جان کربی» سخنگوی پنتاگون نیز شامگاه جمعه (۲۲ مرداد) و تقریباً یک روز قبل از ورود نیروهای طالبان به کابل در کنفرانس خبری خود مدعی شده بود که کابل در حال حاضر با خطر فوری مواجه نیست. «مارک میلی» رئیس ستاد مشترک ارتش آمریکا بعد از سقوط کابل طی یک نشست خبری در وزارت دفاع آمریکا گفت: «واشنگتن انتظار نداشت ارتش افغانستان در عرض فقط ۱۱ روز در برابر پیشروی طالبان تسلیم شود.» مهم‌ترین پرسشی که در این میان مطرح است این است که با وجود چنین شکست فاحش اطلاعاتی آن هم در کشوری که آمریکا ۲۰ سال بر تمامی تار و پود سیاسی و امنیتی آن مسلط بوده و هزاران نیروی امنیتی مستقر داشته آیا به ارزیابی‌های اطلاعاتی نهادهای عریض و طویل امنیتی آمریکا در مورد سایر کشورهای منطقه مثل ایران می‌شود اطمینان کرد.

اراده مهم‌تر از سلاح است

ارتش افغانستان طی ۲۰ سال گذشته با میلیاردها دلار از سوی آمریکا تجهیز شده بود اما این ارتش بنابه دلایل عدیده فاقد انگیزه و اراده لازم برای جنگیدن بود و به همین دلیل مقابل نیروهای طالبان به راحتی فروپاشید. «یورو نیوز» در این‌باره می‌نویسد: «آنهایی که تجربه زیست در خاورمیانه ناآرام را داشته‌اند، اهمیت ایمان و اعتقاد در جنگ را می‌شناسند. نیروهای مسلح افغانستان، در برابر طالبان، ایمان و باوری نداشتند. ابعاد