ایتالیا

جریمه هنگفت مالی گوگل

ایتالیا شرکت گوگل را به دلیل تبلیغات مروج قمار جریمه کرد.

به گزارش خبرگزاری صدا و سیما، مقامات رگولاتوری ایتالیا از تعیین جریمه هنگفت مالی برای شرکت گوگل خبر داده‌اند که در مالکیت شرکت مادر تخصصی آلفابت است. جریمه تعیین شده از سوی رگولاتوری ایتالیا برای گوگل ۷۵۰ هزار یورو معادل ۷۶۶ هزار و ۳۵۰ دلار تعیین شده است.

علت جریمه گوگل، بی‌توجهی به ضرورت منتشر نشدن تبلیغات مربوط به قمار در پلتفرم‌های این شرکت عنوان شده است. گوگل در سایت به اشتراک گذاری ویدئوی یوتیوب، تبلیغات مروج قمار را به نمایش می‌گذارد که باعث خشم مقامات ایتالیایی شده است.

ایتالیا علاوه‌بر گوگل، شرکت «تاپ ادز» را هم ۷۰۰ هزار یورو جریمه کرد. این شرکت تولیدکننده بخش اعظم آگهی‌های مروج قمار است که در یوتیوب به نمایش درآمده‌اند.

گوگل هنوز در این زمینه واکنشی از خود نشان نداده است.

پاکستان

سقوط بالگرد با ۷ کشته

تمامی ۷ سرنشین بالگرد ارتش پاکستان که در منطقه لاسبیلا سقوط کرده بود، جان باختند.

به گزارش خبرگزاری صدا و سیما، به گزارش رسانه‌های پاکستانی، لاشه بالگرد نظامی مفقود شده پاکستان روز سه شنبه پیدا شد. بالگرد ارتش پاکستان که از پایگاه هوایی «فیصل» پرواز و قرار بود پس از بازدید هوایی مناطق سیل زده در منطقه «لاسبیلا» به پایگاه برگردد، ناپدید شده بود. روابط عمومی ارتش پاکستان با صدور بیانیه‌ای اعلام کرد: چند مقام ارشد نظامی از جمله ژنرال «سرفراز علی» فرمانده سپاه ۱۲ در ایالت بلوچستان از جان باختگان این حادثه هستند.

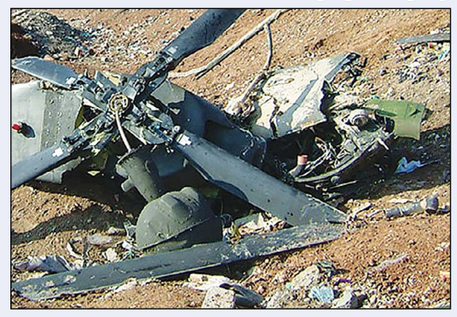

این بالگرد در ارتفاعات نزدیک به منطقه سیل زده ایالت بلوچستان سقوط کرده و تمامی سرنشینان این بالگرد جان خود را از دست دادند.

آمریکا

اعلام وضع اضطراری در پی آتش سوزی جنگل‌ها

در پی گسترش آتش سوزی جنگلی در کالیفرنیا، مقامات آمریکایی دستور تخلیه بیش از یکصد خانه را صادر کرده و به مردم هشدار داده‌اند که در حال آماده‌باش باشند.

به گزارش خبرگزاری صدا و سیما به نقل از آسوشیتدپرس، به دنبال آتش سوزی در جنگل‌ها و بوته زارهای جنگل ملی کلاماث در ایالت کالیفرنیای آمریکا وضع اضطراری اعلام شد.

بر اساس گزارش مقامات آمریکایی، آتش سوزی که از روز جمعه در منطقه مک کینی آغاز شده، به سرعت در حال گسترش است و خیلی سریع ۱۶۰ کیلومتر مربع از اراضی منطقه را در بر گرفته است.

آتش سوزی ده‌ها واحد مسکونی و اراضی جنگلی را از بین برده است و بسیاری از ساکنین منطقه مجبور به ترک خانه‌های خود شده‌اند.

فرماندار ایالت کالیفرنیا به دنبال گسترش آتش سوزی در این منطقه وضع اضطراری اعلام کرد. اعلام وضع اضطراری به نیوسام این امکان را می‌دهد تصمیمات فوری را برای دسترسی به کمک‌های فدرال اتخاذ کند.

گسترش شدید آتش سوزی در منطقه مک کینی سبب شد که کارکنان آتش‌نشانی اقداماتی برای حفاظت از اماکن مسکونی و زیرساخت‌هایی چون منابع ذخیره آب و خطوط انتقال نیرو انجام دهند و در امر تخلیه منطقه سیسکیو، شمالی‌ترین منطقه‌ایالت کالیفرنیا وارد عمل شوند.

مقامات با مراجعه به در منازل در منطقه یرکا و شهر فورت جونز به آنها توصیه کردند که از آنجا خارج شوند و دام‌ها و خودروهای خود را به مکانی دیگر منتقل کنند. پیام‌هایی از طریق خطوط ثابت تلفن به برخی از مناطق که فاقد پوشش تلفن همراه است، ارسال شد.

مقامات آمریکایی دستور تخلیه بیش از یکصد خانه را صادر کرده و به مردم هشدار داده‌اند که در حال آماده‌باش باشند. دود ناشی از آتش سوزی سبب بسته شدن بخش‌هایی از بزرگراه شماره ۹۶ در این منطقه شده است.

سانحه برای یک فروند جنگنده سوخو ۲۲ در شیراز

هواپیمای سوخو ۲۲ نیروی هوافضای سپاه در شیراز دچار حادثه شد.

به گزارش خبرگزاری مهر، صبح چهارشنبه یک فروند هواپیمای سوخو ۲۲ متعلق به نیروی هوافضای سپاه هنگام برخاستن در پایگاه هوایی شیراز دچار نقص فنی شد و خلبانان ناگزیر به استفاده از سامانه صندلی‌پران (اجکت) شدند.

در این سانحه خلبانان با عکس‌العمل به هنگام در سلامت کامل هستند.

گزارش کیهان از حوادث جوی اخیر

باران و سیل نعمت‌هایی که به نقمت تبدیل می‌شوند!

سرویس اجتماعی-

در یک هفته اخیر همزمان با فعالیت سامانه بارشی «مانسون» که از نتایج تغییرات اقلیمی گسترده در کشورمان و جهان به شمار می‌رود، شاهد وقوع سیلاب‌های عظیم و خسارات مالی و جانی در نقاط مختلف کشور بودیم.

سامانه بارشی«مانسون» در روزهای گذشته موجب پر شدن تعداد قابل توجهی از سدهای کشور و سیراب شدن برخی تالاب‌های تشنه در مرکز کشور شد، با این حال ساخت‌وسازهای غیرمجاز و غیراصولی در مسیر و حریم رودخانه‌ها که طی سال‌های اخیر انجام شده بودند نیز اثر مخرب خود را با جاری شدن سیلاب در مناطقی که آب به طور طبیعی باید جریان داشته باشد، نشان داد.

بقعه مبارک امامزاده داوود(ع) در ارتفاعات شمال غرب تهران و در زمان صفویه ساخته شد. شاید آن زمان که این مکان مقدس ساخته می‌شد، خبری از بازارچه‌ها و ساخت و ساز افراد در جریان طبیعی رودهایی که از بالای کوه به سمت امامزاده سرازیر می‌شود نبود، اما اکنون وقتی از بالا به سمت امامزاده که در پایین‌دست کوه‌های اطراف و به گفته کارشناسان مانند یک کاسه در انتهای آن قرار گرفته است نگاه می‌کنیم، بازارها، رستوران‌ها و ساختمان‌هایی را می‌بینیم که با بی‌توجهی به احتمال وقوع مخاطرات طبیعی در اطراف این مکان و درست در مسیر جریان مسیل رودخانه‌ها جا خوش کرده‌اند. در هر صورت این وضعیت طی هفته‌ای که گذشت با وقوع سیلاب باعث جان‌باختن ۲۳ تن و مفقود شدن دو نفر دیگر شد. این حادثه البته در نقطه دیگری از استان تهران در فیروزکوه نیز رخ داد و منجر به مرگ حداقل ۱۵ تن دیگر از هموطنان‌مان شد.

در فیروزکوه وقوع سیل به گفته سرپرست فرمانداری این شهرستان باعث تخریب کامل ۱۲۰ واحد مسکونی در روستای مزداران و نیاز تعداد قابل توجهی از واحدهای مسکونی این شهرستان شده است که باید دید چقدر از این حادثه به دلیل ساخت‌وسازهای غیراصولی و بی‌حساب و کتاب بوده است.

البته بسیاری از استان‌های کشورمان نیز در حوادث اخیر دچار زیان و خسارت شدند که هشداری است برای آمادگی هرچه بیشتر استان‌ها اولاً برای مقابله با ساخت‌وسازهای غیرمجاز، ثانیاً نظارت جدی در مقابل این مسئله و همچنین برنامه‌ریزی همه‌جانبه در مقابل حوادث طبیعی که در آینده رخ خواهد داد.

خطر ساخت‌وسازهای غیرمجاز و تغییرات اقلیمی گسترده

متاسفانه معضل ساخت‌وسازهای غیرمجاز و غیرکارشناسی در بسیاری از نقاط کشور وجود دارد که همین نکته از مهم‌ترین دلایل به بار آمدن خسارات ناشی از حوادث طبیعی و خصوصاً سیلاب است و از نمونه‌های بارز آن می‌توان به حادثه تلخ سیل در دروازه قرآن شیراز و وقوع سیل در لرستان در ابتدای سال ۱۳۹۸ اشاره کرد.

از سوی دیگر علاوه‌بر بی‌مبالاتی‌ها و خطاهای انسانی چون ساخت‌وسازهای بی‌حساب و کتاب در حریم رودخانه‌ها و مکان‌هایی از مسیر قدیم آبراه‌ها که تصور می‌شده بعد از سال‌ها دیگر گذر آب به آنجا نخواهد افتاد(غافل از اینکه طبیعت کار خود را خواهد کرد)، در حوادثی مانند سیل اخیر در امامزاده داوود(ع) و سایر نقاط کشور باید نگاهی جدی به تغییرات اقلیمی گسترده در جهان و کشورمان و همچنین بروز پدیده‌هایی چون فعالیت سامانه بارشی مانسون که چندین استان را درگیر کرد داشته باشیم. بسیاری از کارشناسان معتقدند تغییرات اقلیمی اخیر تداوم خواهد داشت و احتمالاً تا سال‌های سال با این بارش‌های سیل‌ها مواجه خواهیم شد.

تاثیر تغییرات اقلیمی بر پیش‌بینی‌های هواشناسی

اکنون علی‌رغم پیش‌بینی‌های هواشناسی نیز ممکن است تغییرات اقلیمی و نقش خطاهای انسانی به گونه‌ای باشد که این سازمان هم در هشدارهای وقوع سیل ناتوان شود. در همین رابطه رئیس‌سازمان محیط زیست روز گذشته درباره پیش‌بینی هواشناسی از وقوع سیل گفت: از لحاظ آماری سیل قابل پیش‌بینی است، ولی در حداندک. شرایط تغییر اقلیمی وضعیتی را ایجاد کرده که پیش‌بینی سازمان هواشناسی و دستگاه‌های دیگر خیلی نمی‌تواند دقیق باشد. توده ابری می‌آید، جبهه‌ای که حرکت می‌کند و وارد کشور می‌شود، پیش‌بینی می‌شود، ولی باد و مسائل دیگر به سرعت تأثیر می‌گذارد. البته دستگاه‌های متخصص کار خود را انجام می‌دهند، ولی اینکه بخواهند دقیقاً پیش‌بینی کنند، تحت تاثیر این موارد است. من نمی‌خواهم به آن معنا دفاع کنم، ولی از لحاظ علمی این پیش‌بینی خیلی نمی‌تواند جایی داشته باشد.

علی سلاجقه همچنین درمورد دستکاری در طبیعت و وقوع سیلاب‌ها اظهار داشت: اگر هر دستکاری در طبیعت بر مبنای توانمندی‌ها و داشته‌های طبیعت انجام شود، خیلی راحت می‌توانیم مسائلی مثل سیلاب و مخاطرات دیگر را کنترل کنیم. کشور ما از لحاظ ذاتی وضعیتی دارد که اگر دوسال سیل نیامد، خشکسالی نبود و زلزله نیامد باید انگشت به دهان باشیم. این ذات سرزمین ماست و باید آن را با همین مقتضیات مدیریت کنیم.

سیلاب‌ها به چه شرطی نعمت‌اند؟

بسیاری از کارشناسان محیط زیست، فعالیت سامانه‌های بارشی را باتوجه به گذراندن سال‌های خشکسالی و بروز پدیده‌هایی چون فرونشست در کشور نعمت می‌دانند. به عنوان مثال وحید نوروزی، مشاور فراکسیون محیط زیست مجلس شورای اسلامی درمورد سیل‌های اخیر در کشور و فعالیت سامانه بارشی مانسون می‌گوید: بارش باران در این حجم و در این فصل سال(مانسون تابستانی) یک نعمت بزرگ است، اگر نقمت می‌شود مشکل از ما و اشتباهات گذشته و مدیریت ماست. کاشت برنج و چای، رشد دامداری‌ها و تولید برق در هند و کشورهای جنوب شرق آسیا به مانسون تابستانی وابسته است. وی در مورد علت به بار آمدن خسارات ناشی از این تغییرات طبیعی می‌گوید: تخریب مراتع و پوشش گیاهی، ساخت و ساز در بستر و حریم رودخانه‌ها، تغییر مورفولوژی (شکل ظاهری) رودخانه‌ها به دلیل دخالت انسان، برداشت غیر اصولی مصالح رودخانه‌ای و ... همه در ایجاد سیل نقش دارند که همگی بعد از خوابیدن تب و تاب سیل در رسانه‌ها، فراموش می‌شوند و روز از نو شروع می‌شود.

لزوم توجه به آبخیزداری، نظارت بر ساخت‌وسازها و تغییرات اقلیمی

روز گذشته رئیس‌سازمان مدیریت بحران کشور نیز اعلام کرد که از ۴۲سانحه طبیعی ۳۱ مورد آن در کشور ایران رخ می‌دهد که مهم‌ترین آن شامل سیل، زلزله، خشکسالی، سرمازدگی، رانش زمین، فرونشست، آفت گیاهی و طوفان است.

محمدحسن نامی افزود: برای کاهش خسارت‌های ناشی از سیل نیز باید تا می‌توان طرح‌های آبخیزداری و آبخوان‌داری را اجرا کرد، چرا که خسارتی که سیل بر جا می‌گذارد و باعث شُسته شدن خاک می‌شود بسیار قابل توجه است. نامی درمورد خسارات ناشی از فعالیت سامانه بارشی موسوم به مانسون در کشور گفت: اکنون ۱۳۶ شهر و یک‌هزار و ۳۴۴ روستا در قالب ۹۵۸ بخش و ۱۳۳ شهرستان کشور از سیلاب ناشی از توده بارشی مونسون متاثر شدند.

چاره کار

به نظر می‌رسد باتوجه به خساراتی که بخش عمده آن مانند منطقه امامزاده داوود(ع) انسانی بوده و لطمه حاصل از ساخت‌وسازهای غیرمجاز در حریم رودخانه‌ها که یکی از مهم‌ترین علل وقوع سیلاب به شمار رفته‌اند، دهیاری‌ها، استانداری‌ها، شهرداری‌ها، وزارت کشور و به طور کلی تمامی ارگان‌های مسئول که در ارائه مجوز و نظارت بر ساخت‌وسازها مسئولیت دارند، بایستی به این وضعیت سروسامان دهند تا با توجه به شرایط اقلیمی موجود در طبیعت شاهد خسارات بیشتر در مناطق مختلف کشورمان نباشیم.

باید خاطرنشان کرد که یکی از اقدامات دولت سیزدهم و قوه قضائیه در ایام اخیر علاوه‌بر آزادسازی حریم سواحل دریا در شمال و جنوب، آزادسازی حریم رودخانه‌ها بوده است که کاری قابل تحسین بوده است و می‌تواند علاوه‌بر بازگشت اراضی ملی، در مواقعی همچون سیلاب اخیر از افزایش تلفات پیش‌گیری کند.

در همین راستا دیروز استاندار مازندران در مورد ساخت‌وسازهای غیرمجاز در این استان که همواره مورد استقبال گردشگران و مسافران بوده و در تیررس حوادث طبیعی قرار داشته است، با تاکید بر اینکه به هیچ عنوان در بستر رودخانه‌ها اجازه ساخت و ساز داده نخواهد شد، تصریح کرد: «دستگاه‌های مسئول و خدماتی اجازه ارائه خدمات به کسانی که غیرقانونی در بستر رودخانه‌ها خانه ساختند را ندارند و حتی خدمات داده شده باید قطع شود.»

این اقدامات و تذکرات را می‌توان به فال نیک گرفت و در عین حال نسبت به نظارت و برخورد با خاطیانی که امنیت مردم و محیط زیست را برهم می‌زنند تاکید کرد. تغییرات گسترده اقلیمی و ساخت‌وسازهای غیرمجاز در بستر رودخانه و محیط‌های ممنوعه دو روی یک سکه‌اند و هر دو باعث زیان رساندن به جان و مال مردم خواهند شد.

سرپرست دادسرای جنایی استان تهران:

آمار برخی رسانه‌ها از تعداد بالای کشته و مفقودی‌های سیل امامزاده داوود(ع) اصلا درست نیست

سرپرست دادسرای جنایی استان تهران گفت: برای ۲۵ نفر در حادثه امامزاده داوود(ع) اعلام مفقودی به ثبت رسیده و آمارهای برخی رسانه‌ها در مورد عدد بالای کشته‌ها و مفقودی‌های حادثه اصلا درست نیست.

به گزارش خبرگزاری میزان، محمد شهریاری با بیان اینکه براساس آخرین آمار منتشر شده و بر پایه جست‌وجوها در سیل امامزاده داوود(ع) ۲۵ خانواده با حضور در کلانتری امامزاده داوود(ع) و اداره چهارم پلیس آگاهی تهران نسبت به فقدان عزیزانشان گزارش مفقودی آنها را اعلام کردند، اظهار داشت: تا این لحظه، اجساد ۲۳ نفر از خانواده‌هایی که اعلام گزارش مفقودی را ثبت کرده‌اند از طریق آزمایش DNA شناسایی و تعدادی از اجساد تحویل خانواده‌هایشان شده است و مابقی نیز در حال تحویل است.

شهریاری افزود: بر پایه اعلام گزارش مفقودی خانواده‌ها درخصوص سیل کن، اجساد دو خانواده تاکنون کشف نشده و تلاش‌های شبانه‌روزی برای شناسایی و کشف این دو جسد نیز در پایین‌دست امامزاده داوود(ع) در رودخانه سولقان در حال انجام است.

وی در واکنش به انتشار برخی اخبار مبنی بر بیشتر بودن آمار تعداد کشته شده‌های سیل کن و اینکه عنوان شد برخی از کشته شدگان این حادثه از اتباع خارجی هستند و مسئولان پیگیر شناسایی این افراد نیستند، گفت: پس از اعلام رسمی و گزارش اداره آگاهی برای ۲۵ نفر اعلام مفقودی به ثبت رسیده است و تاکنون تعداد این آمار اعلام مفقودی از سوی خانواده‌ها افزایشی نداشته است. آمارهای برخی رسانه‌ها در مورد عدد بالای کشته‌ها و مفقودی‌های حادثه اصلا درست نیست.

سرپرست دادسرای جنایی استان تهران بیان داشت: در حادثه سیل کن هیچ جسد مکشوفه‌ای وجود ندارد که هویت آن احراز نشده باشد، لذا هویت تمام اجساد کشف شده شناسایی شده و تحویل خانواده‌ها شده است یا تشریفات قانونی برای تحویل آنها در حال انجام است. شهریاری با بیان اینکه چند نفر از اجساد شناسایی شده متعلق به اتباع کشور افغانستان است، گفت: پیکر این پنج نفر با اعلام خانواده‌هایشان شناسایی و از طریق آزمایش «دی.ان.ای» به آنها تحویل داده شده است.

وی افزود: فردی مصاحبه‌ای با یکی از روزنامه‌های کشور انجام داده بود و مدعی شده بود که جسد یکی از اعضای خانواده‌اش تاکنون کشف و شناسایی نشده است که با پیگیری‌های لازم این فرد صبح دیروز با مراجعه به سازمان پزشکی قانونی تهران پس از انجام آزمایش «دی. ان.ای» جسد عضو خانواده‌اش به نام محمد پیشدادی را شناسایی و تحویل گرفت.

سرنوشت جوان سیل‌زده‌ای که بر سر رئیس‌جمهور فریاد زد!

چند روز قبل ویدئویی از حضور رئیس‌جمهور در منطقه سیل‌زده مزداران فیروزکوه منتشر شد که طی آن یک جوان اهل منطقه با فریاد از آقای رئیسی می‌خواست که به سیل زده‌ها کمک کند.

در این ویدئو که ایرنا منتشر کرده، جوان اهل مزداران فیروزکوه که خود شاهد سیل اخیر در این منطقه و خسارت‌های جانی و مالی آن بود، با لحنی تند و درحالی که شرایط روحی مناسبی نداشت، رئیس‌جمهور را هنگام بازدیدش از مناطق سیل‌زده قسم می‌داد و درخواست کمک می‌کرد، این اتفاق سریعاً در فضای مجازی منتشر و در صدر ویدئوهای بازدید شده در شبکه‌های اجتماعی قرار گرفت.

حالا چند روز بعد از آن ماجرا، در ویدئوی جدیدی که از گفت‌وگو با این جوان سیل‌زده منتشر شده، این جوان با اشاره به تماس بعدی دفتر رئیس‌جمهور با وی برای اطلاع از روند خدمات و کمک‌های انجام شده از زحمات دولت و استانداری تشکر می‌کند.

وی اشاره به حضور مستمر و پای کار بودن منصوری استاندار تهران در این منطقه و اقامت هر شب استاندار در مسجد روستا و در کنار امدادگران، در پاسخ به اینکه بعد از فریاد و اعتراض در جریان بازدید رئیس‌جمهور برخوردی با تو نشد می‌گوید نه، آنها شرایط خاص و سخت من و اهالی منطقه که گرفتار سیل بودیم و دوستان خود را از دست داده بودیم درک کردند.

به مناسبت ایام سوگواری ماه محرم

ساعت کاری متروی تهران تا ساعت ۲۴ افزایش یافت

مدیرارتباطات شرکت بهره‌برداری متروی تهران و حومه به مناسبت ایام سوگواری اباعبدالله الحسین(ع)، از افزایش ساعت کاری مترو در خطوط درون شهری خبر داد.

به گزارش شرکت بهره‌برداری متروی تهران و حومه؛ احسان حامد مقدم گفت: به منظور سرویس‌دهی هرچه بهتر به عزاداران حسینی از روز چهارشنبه ۱۲ مرداد تا پایان روز دوشنبه ۱۷مرداد سرویس‌دهی در خطوط یک، دو، سه، چهار، شش و هفت متروی تهران تا ساعت ۲۴ افزایش می‌یابد.

مقدم با تاکید بر اینکه اعزام آخرین قطار از ایستگاه‌های مبدا ساعت ۲۳ خواهد بود افزود: سرویس‌دهی در خط پنج، خط فرودگاه امام خمینی و فرودگاه مهرآباد تغییری نخواهد داشت.

وی بیان داشت: تردد مسافران در ایستگاه‌های مترو به صورت لحظه‌ای رصد می‌شود و هر زمان که نیاز باشد قطارهای فوق‌العاده برای جابه‌جایی بهتر و سریع‌تر مسافران اعزام خواهند شد.

سخنگوی قوه قضائیه:

تبعه سوئدی بازداشت‌شده ارتباط غیر قابل دفاعی با عناصر جاسوس داشته است

نشست خبری سخنگوی قوه قضائیه گفت: تبعه سوئدی بازداشت شده ارتباط غیرقابل دفاعی با عناصر جاسوس داشته است و ماموریت داشته درخصوص وضعیت یک جاسوس دیگر در ایران کسب اطلاع کند.

به گزارش خبرگزاری میزان، مسعود ستایشی دیروز در نشست خبری با خبرنگاران، در پاسخ به سؤالی مبنی بر پرونده حمیدرضا خاوری و استرداد وی به کشور و همچنین انتشار اخبار و شایعات در این رابطه، بیان داشت: تمام اخبار و شایعات درخصوص دستگیری و استرداد حمید رضا خاوری تکذیب می‌شود و این موارد صحت ندارد.

ستایشی افزود: مکاتباتی با اینترپل در این زمینه صورت گرفته و از آنجایی که این فرد تبعه کشور کانادا است، لذا این کشور همکاری لازم برای استرداد خاوری به ایران را نداشته است.استرداد مجرمان از طریق اینترپل یک قاعده بین‌المللی است اما کشور کانادا از انجام این قانون استنکاف می‌کند و از مجرمان حمایت کرده و به پناهگاه مجرمان و متهمان تبدیل شده است.

هشدار به دولت سوئد

وی در پاسخ به سؤالی درخصوص اتهامات و روند پرونده تبعه سوئدی که با توجه به اطلاعیه وزارت اطلاعات بازداشت شده است، اظهارداشت: این فرد ارتباط غیر قابل دفاعی با عناصر جاسوس داشته است و ماموریت داشته درخصوص وضعیت یک جاسوس دیگر در ایران کسب اطلاع کند که با اقدامات و پیگیری سربازان گمنام امام زمان(عج) و دستور قاطع و به موقع مرجع قضایی بازداشت شد.

سخنگوی قوه قضائیه بیان داشت: نظام قضایی جمهوری اسلامی ایران با جاسوسان و مرتبطان آنها برخورد قاطع و پشیمان‌کننده دارد و به دولت سوئد هم هشدار می‌دهیم دست از این اقدامات خلافکارانه و تعدی به حقوق و حاکمیت ملی کشورها از طریق اعزام جاسوس بردارد.

جمع آوری سگ‌های ولگرد بر عهده شهرداری‌ها است

ستایشی در پاسخ به این سؤال که آیا در جمع‌آوری سگ‌های ولگرد از سطح شهر و حاشیه آنها قصوری از سوی دستگاه‌های مسئول صورت گرفته گفت:به موجب ماده ۵۵ قانون شهرداری‌ها، این ارگان وظیفه دارد نسبت به جمع‌آوری این حیوانات اقدام کنند. اگر دستگاه‌های موثر در این زمینه تکالیف خود را انجام ندهند، حسب مورد و براساس قوانین بالطبع قابل برخورد قانونی هستند.

توضیحات درباره پرونده مهدی میرسلیم

وی در پاسخ به سؤالی درباره ابهامات و وضعیت پرونده مهدی میرسلیم و آیا اتهام این پرونده جاسوسی است، گفت: سیدمهدی میرسلیم به اتهام اجتماع و تبانی به قصد اقدام علیه امنیت کشور به ۵ سال حبس محکوم شده و در حال حاضر در زندان است و تحمل کیفر می‌کند. براساس مقررات محکومیت این شخص اجرا شده است زیرا مکلف به اجرای قانون هستیم و بهترین راه تجلی عدالت اجرای دقیق قانون است و نمی‌توان برای اجرای قانون تبعیض قائل شویم و قطعا قوه قضائیه تبعیضی در رسیدگی به پرونده‌ها ندارد.

حکم آقای اشتری ربطی به ادعای اخیرش ندارد

سخنگوی دستگاه قضا در پاسخ به سؤالی درباره حکم پرونده وحید اشتری گفت: متاسفیم که می‌بینیم کسی از اصحاب رسانه فعل یا ترک فعلی دارد که قابل مجازات است.دستگاه قضایی جز تذکر و ارشاد که مقدماتی است تکلیف دارد اگر مواردی اعلام و شکایتی صورت می‌گیرد مطابق موازین قانونی و شرعی است.

ستایشی در مورد آخرین پرونده وی گفت:آخرین پرونده وی ۲۶ تیر ۱۴۰۱ در شعبه ۱۰۵۷ کیفری دو تهران به اتهام نشر اکاذیب به قصد اضرار به غیر به دو سال حبس تعزیری و ممنوعیت از هرگونه فعالیت رسانه‌ای و یا حقیقی همچون روزنامه‌ها و همچنین بستن کلیه صفحاتش در فضای مجازی به مدت دو سال محکوم شده است.

وی افزود: این شخص ادعاهایی مطرح کرده مبتنی بر اینکه این حکم قبل از موضوع مطروحه در افکار عمومی(علیه رئیس‌مجلس) بوده است در صورتی که احکام صادر شده مربوط به موضوعات قبل بوده اما وی اصرار دارد که محکومیت صادر شده مربوط به موضوع اخیر بوده است. به دلیل اینکه این فرد در هیچ کدام از جلسات دادگاه علی رغم ابلاغ دادنامه حاضر نشده و لایحه‌ای ارائه نداده حکم غیابی صادر شده است.

آخرین وضعیت پرونده رسیدگی به تخلفات بورسی

سخنگوی قوه قضائیه با تشریح آخرین وضعیت پرونده‌های تخلفات بورسی کشور در دولت گذشته، گفت: ۵ نفر درخصوص این پرونده تفهیم اتهام شدند و پرونده‌های این افراد در دادسرا در حال بررسی است.

وی افزود: درخصوص آخرین وضعیت رسیدگی به گزارش‌ها تخلفات و جرایم اوراق بهادار که توسط سازمان بازرسی انجام می‌شود، یک مسئول سابق وزارتخانه امور اقتصادی و دارایی کشور در دادگاه کیفری ۲ منتهی به صدور رای محکومیت شده که این رای قطعی است.گزارش تعقیب کیفری اعضای هیئت‌مدیره و رئیس‌وقت سازمان بورس اوراق بهادار، تکمیل شده است که این افراد ۴ نفر از اعضای هیئت‌مدیره بودند و به اتهام موضوع بند ۳ ماده ۴۶ قانون بازار اوراق بهادار، پرونده اواخر سال گذشته به دادسرای عمومی و انقلاب تهران ارجاع شده و در حال بررسی است.

پرسه ـ در ـ فضای ـ مجازی

با پرسه‌ای در فضای مجازی با موضوعات مختلفی روبه‌رو می‌شویم که مورد توجه کاربران قرار گرفته است. انتشار این مطالب به معنی تأیید همه آنها از سوی کیهان نیست.

بدون برجام محقق شد

■ سیدمصطفی موسوی نژاد: «همتی راست می‌ره میگه عراق این‌قدر نفت فروخت، چپ می‌ره میگه عربستان این‌قدر نفت فروخت، ما بیچاره شدیم. زودتر برجام امضا کنید. اما تحولات یک‌سال اخیر بدون برجام: -افزایش ۱۰۰درصدی ترانزیت در سال۱۴۰۰ -رشد ۴۰درصدی صادرات غیرنفتی در سال۱۴۰۰ -افزایش فروش ۷۰۰هزار بشکه‌ای نفت نسبت به سال۹۹.»

مکتب حضرت زینب(س) زنده است

■ الهام با انتشار این تصویر نوشت: «ایشان خانم فاطمه شیبانی اهل عراق است. فرزندِ ابوجعفر شیبانی که در دفاع مقدس دوشادوش همرزمانِ ایرانی جنگیدند، جانباز شدند و به شهادت رسیدند. همسر مدافع حرم که در لاذقیه شهید شدند و خواهرِ محمد شیبانی که راننده خودروی ابومهدی المهندس بودند و شهید شدند. زینب‌های امروزمان.»

هشدار؛ تصویر برانداز سوز

■ محمدامین با انتشار این تصویر نوشت: «مخالفین نظام سعی دارند نشان بدهند که جمهوری اسلامی دشمن اهل سنت در منطقه است. حالا به جز اینکه بیش از ۱۰ میلیون اهل سنت در ایران زندگی می‌کنند، در استان‌های سنی‌نشین ما نظامی اهل سنت با درجات بالا هم داریم! بله فرق است بین نظام اسلامی و حکومت سلفی سعودی.»

عدالت آموزشی کجاست؟

■ سمان حبیبی: «عدالت آموزشی فقط اونجاش که از ۴۰ نفر رتبه برتر کنکور دو نفرشون مدرسه عادی درس خوندن. اونایی که قبول نشدن خنگ نیستن، فقط به‌اندازه کافی پولدار نبودن.»

کلاه گشاد غربزدگی

■ سیدنظام الدین موسوی: «آقای دکتر زیبا کلام گفته‌اند به احترام شهامت نانسی پلوسی به خاطر سفر به تایوان به‌رغم تهدیدات چین، کلاهشان را بر می‌دارند. ایشان اختیار کلاهشان را دارند اما کاش خود و همفکرانشان یک‌بار هم به احترام شهامت مردم فلسطین، لبنان و یمن در دفاع از وطنشان زیر بمب‌های آمریکایی کلاهشان را بر می‌داشتند.»

دروغ رسانه‌های غرب

■ حامد صراف پور: «برای چندین دهه به ما گفته شده چای خوب انگلیسی، قهوه خوب ایتالیایی و شکلات خوب سوئیسی است. با این حال، نه چای، نه قهوه و نه کاکائو، هیچ‌کدام در اروپا رشد نمی‌کند.»

واقعیت آمریکا

■ هاون مدیا: «طبق آماری که لس انجلس تایمز منتشر کرده فقط در شهری مثل فینیکس در ایالت آریزونا حداقل ۱۳۰ بی‌خانمان در میان ۳۳۹ نفری بودند که در سال ۲۰۲۱ به دلیل گرما جان خودشون رو از دست دادند و پیش‌بینی کرده به علت افزایش دما امسال این آمار افزایش بیشتری پیدا کنه.»

اخبار کوتاه اجتماعی

ارجاع ۹۵ پیکر جانباختگان سیلاب‌های اخیر به پزشکی قانونی

جانشین مدیریت بحران سازمان پزشکی قانونی گفت: در پی وقوع سیل در برخی استان‌ها، تا این لحظه (چهارم تا دوازدهم مرداد) ۹۵ پیکر به مراکز پزشکی قانونی استان‌های درگیر ارجاع شده که کار شناسایی و تعیین هویت آنان در حال انجام است. از ۹۵ پیکر ارجاعی قربانیان سیل به پزشکی قانونی۵۱ نفر مرد و ۴۴ نفر زن بودند. همچنین بیشترین تعداد پیکرهای ارجاعی با ۴۰ فوتی مربوط به استان تهران بوده است.

جان باختن ۷۵ بیمار کرونایی دیگر

وزارت بهداشت- از ۱۱ تا ۱۲ مردادماه ۱۴۰۱ و بر اساس معیارهای قطعی تشخیصی، ۸ هزار و۵۴۰ بیمار جدید مبتلا به کووید۱۹ در کشور شناسایی و هزار و ۴۷۷ نفر از آنها بستری شدند. در طول این مدت، ۷۵ بیمار مبتلا به کووید۱۹ در کشور جان خود را از دست دادند. هزار و ۳۷۲ نفر از بیماران مبتلا به کووید۱۹ در بخش‌های مراقبت‌های ویژه بیمارستان‌ها تحت مراقبت قرار دارند.

غربالگری تنبلی چشم و ارائه کمک‌هزینه عینک برای ۱۴ هزار کودک محروم ۳ تا ۶ سال

تفاهمنامه ارائه خدمات غربالگری تنبلی چشم و انجام مداخلات درمانی کودکان محروم ۳ تا ۶ سال و اهداء کمک هزینه عینک تا سقف اعتبار مورد توافق برای ۱۴ هزار کودک نیازمند و آگاه‌سازی عمومی درخصوص ایجاد حس مسئولیت افراد در راستای پیگیری در مراجعه به پایگاه‌های سنجش بینایی در سال ۱۴۰۱-۱۴۰۲ با حضور علی‌محمد قادری، رئیس‌سازمان بهزیستی کشور، حمیدرضا علیان‌زادگان، مدیرعامل بنیاد ۱۵ خرداد و محمد جعفریان، مدیرکل اجتماعی ستاد اجرایی فرمام امام خمینی(ره) امضاء شد.

پوکی استخوان عامل ۴۲۰۰ مرگ و میر سالانه در کشور

وبدا- رئیس‌پژوهشکده علوم غدد و متابولیسم دانشگاه علوم پزشکی تهران با بیان اینکه سالانه شاهد مرگ چهار هزار و ۲۰۰ نفر در کشور بر اثر پوکی استخوان و عوارض ناشی از آن هستیم گفت: سالانه ۱۷۰ هزار مورد شکستگی بر اثر پوکی استخوان در کشور رخ می‌دهد، و از هر دو خانم و از هر چهار مرد بالای ۵۰ سال یک نفر شکستگی ناشی از پوکی استخوان را تجربه می‌کند که بیماری بسیار شدیدی تلقی می‌شود.

«نسخه پزشک» و «پوشش بیمه» مبنای اجرای طرح «دارویار»

سازمان غذا و دارو اعلام کرد: «به منظور افزایش نظارت و نظام‌مند شدن دسترسی بیماران به یارانه دارو، مبنای اجرای طرح «دارویاری»، «نسخه پزشک» و «پوشش بیمه» عنوان شد و براین اساس بیمارانی که صرفا با ارائه نسخه به داروخانه‌ها مراجعه کنند با تغییر قیمتی متوجه نمی‌شوند.»

کشف قلیان‌های برقی ۱۰میلیونی در پایتخت

مهر- رئیس‌پلیس امنیت اقتصادی تهران بزرگ گفت: مأموران پلیس امنیت اقتصادی تهران بزرگ در گشت‌زنی‌ها و بازرسی که از بارها دارند به محموله‌ای مشکوک می‌شوند.در ادامه بررسی‌ها مشخص شد بار مربوطه قاچاق است که از مرزهای جنوبی وارد کشور شده است. این بار شامل ۱۲ عدد قلیان برقی قاچاق بود که ارزش هر کدام از این قلیان‌ها ۱۰ میلیون تومان است.

پایان گروگان‌گیری مسلحانه ۳ عضو یک خانواده در آجودانیه

ایسنا- فرمانده انتظامی تهران بزرگ از وقوع یک مورد گروگانگیری در محله آجودانیه خبر داد و گفت: پس از گذشت حدود سه ساعت با عملیات ویژه