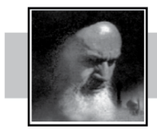

درمکتب امام

برای خدا با هم باشیم

امروز برای حفظ اسلام باید ما از همه چیزهایی که در ذهن‌هایمان هست و کدورت‌هایی که فرض کنید یک وقتی داریم، دست برداریم، برای خدا با هم باشیم. اگر این‌طور شد شما حفظ خواهید شد و اسلام را خواهید صادر کرد به همه دنیا. و من به شما عرض کنم که اگر خدای نخواسته، خدای نخواسته اسلام در ایران سیلی بخورد، بدانید که در همه دنیا سیلی خواهد خورد؛ و بدانید که به این زودی دیگر نمی‌تواند سرش را بلند کند.

صحیفه امام؛ ج۱۷؛ ص۳۸۳ | جماران؛ ۱ فروردین ۱۳۶۲

تحریف جدیدِ سایت حق‌العمل کار

یک سایت حق‌العمل‌کار که سابقه فراوانی در تحریف اخبار و مطالب برخی رسانه‌ها دارد در تازه‌ترین شیطنت خود تلاش کرد با تقطیع یک یادداشت مفصل و فنی کیهان درباره بورس، آدرس غلطی به مخاطبانش بدهد.

سایت خبرآنلاین در این اقدام ناشیانه بدون بیان صدر و ذیل این یادداشت هفت بندی کوشید با انتخاب تیتری تحریف شده فقط ۱۴۵ کلمه از یادداشت ۱۸۰۰ کلمه‌ای را به مخاطبش ارائه کند تا این‌گونه نشان دهد چقدر به ادعای دانستن حق مردم است پایبند می‌باشد! این درحالی است که در بخش‌هایی از یادداشت به عواملی که سبب بروز وضعیت فعلی برای بورس شده اشاره شده است از جمله اظهارات متفاوت آقای روحانی همچون تشویق علی‌الاطلاق مردم به سرمایه‌گذاری در بورس در ۱۶مرداد۹۹ و چند روز قبل سقوط بورس که گفته بود: «مردم باید همه‌چیز را به بورس بسپارند»! یا اظهارات پرخاشگرانه ایشان در ۳۰ شهریور ۱۳۹۹ که در قبال هشدارهای دلسوزان مبنی بر رشد حبابی بورس گفت « بورس ما خوب شده، عصبانی هستند و می‌گویند بورس تمام دنیا به‌هم‌ریخته، چرا بورس ایران خوب است؟» همچنین در این یادداشت به اظهارات آقای همتی رئیس بانک مرکزی در ۲۶ خرداد ۱۴۰۰ اشاره شده که درباره رشد حبابی بورس گفته بود: «باید صادقانه به مردم گفت که دو عامل، باعث افزایش بی‌رویه شاخص بورس شد. عامل اول، رکود شدید که باعث شده بود همه به دنبال مفری برای ایجاد درآمد باشند. ایجاد انتظارات تورمی شدید و تحریک آن با مطالبی که از زبان حتی برخی اقتصاددانان گفته شد، آتش تهیه این رشد کذایی بود. عامل دوم، بی‌تدبیری و کج‌فهمی برخی دولتمردان از رشد بورس، که بر تحریک روزانه مردم برای سرمایه‌گذاری در بورس تأکید کردند. این، امری مسلّم و اجتناب‌ناپذیر بود... اگر کسی تصور می‌کرد که ابرحباب بورس نمی‌ترکد، از مطالعه تاریخ حباب‌ها و مطالعه اقتصاد کلان محروم بوده است»

همچنین در ادامه یادداشت تاکید شده که بورس مانند هر بازار دیگری نوسان دارد و نمی‌تواند فقط سودآور باشد. بورس در عین حال می‌تواند به جذب نقدینگی سرگردان در خدمت حمایت از تولید کمک کند، مشروط بر اینکه سازوکارهای آن به علاوه سود و زیان واقعی شرکت‌ها شفاف شود، راه دستکاری توسط برخی رندهای بازار مسدود گردد، و ضمنا دولت، نگاه قبلی به این بازار را تغییر دهد.

علاوه‌بر اینها در پایان یادداشت فوق به تاکیدات اخیر رئیس قوه قضائیه درباره پیگیری تخلفات و رانت‌خواری‌های عده‌ای سودجو در بورس هم پرداخته شده بود که این هم خواسته اغلب سهامداران بورسی است.

اما متاسفانه سایت مذکور که ظاهرا تخریب چهره برخی رسانه‌های مستقل و دلسوز را وظیفه خود می‌داند از میان همه موارد فقط بخش اندکی از یادداشت را آن هم با تیتری تقطیع شده منتشر کرده است.

نکته مهم اینکه روزنامه کیهان همواره مدافع سهامداران حقیقی و حقوقی بورس بوده و در گزارش‌ها و یادداشت‌های متعدد خود بر این امر تاکید کرده است. در عین حال براساس همین سیاست حمایتی خود از سهامداران نسبت به حبابی شدن این بازار نیز پیوسته هشدار داده و خواستار پرهیز مردم از ورود به دام سایت‌ها و کانال‌های سودجو و سیگنال فروش شده است.

سرویس اقتصادی

شرق‌شناس صهیونیست:

ائتلاف منطقه‌ای با اسرائیل علیه ایران دیگر مطرح نیست

یک شرق‌شناس صهیونیست با انتشار یادداشتی با اشاره به این‌که دیگر ایجاد ائتلاف امنیتی بین کشورهای حاشیه خلیج‌فارس و اسرائیل علیه ایران روی میز نیست، از نگرانی در تل‌آویو برای امکان تبدیل شدن توافق آبراهام به یک توافق صلح سرد خبر داد.

بسیاری از کارشناسان و مقامات اسرائیلی نگرانی عمیق خود را از احتمال عدم تداوم توافق عادی‌سازی روابط میان امارات و رژیم صهیونیستی ابراز می‌دارند و می‌گویند که ممکن است برخی امور، امارات را مجبور به خروج از این توافق یا تبدیل کردن آن به توافق صلح سرد مانند سایر کشورهای عربی از جمله مصر و اردن نماید.

روزنامه «رأی الیوم» با انتشار یادداشتی در این باره نوشت که «ایال زیسر» معاون دانشگاه تل‌آویو و کارشناس تاریخ سوریه، لبنان و منازعه اسرائیلی- عربی، تاکید کرد که اسرائیل برای پیشبرد توافقنامه‌های صلحی که با کشورهای عربی منعقد کرده، در تلاش است اما باید اذعان داشت که این تلاشی تلخ است که آن را به سوی شک و تردید و عدم اعتماد به این فرضیه که روابط صلح اسرائیل با همسایگانش دارای سقفی شیشه‌ای است که شکستن آن غیرممکن است، سوق می‌دهد.

این خاورشناس صهیونیست طی یادداشتی که در روزنامه «اسرائیل هیوم» منتشر شد، نوشت: «توافقنامه‌های آبراهام دیگر قراردادهای صلح نیست و این در سفر نفتالی بنت نخست‌وزیر اسرائیل به امارات که یک سفر رسمی علنی و نه مخفیانه بود و طی آن «محمد بن زاید» ولی‌عهد که یکی از معماران توافقنامه‌های آبراهام بود، ملاقات کرد».

اما این مستشرق در ادامه تایید می‌کند: «اخیرا در اسرائیل چراغ‌های هشدار روشن شده است و یک نگرانی درخصوص ناتوانی امارات در ادامه تحمل بار این توافق صلح و احتمال خروج از آن یا تبدیل شدن به یک توافق صلح سرد، مانند صلح با سایر کشورهای عربی وجود دارد».

به اعتقاد زیسر، «گواه این امر، «طحنون بن‌زاید» برادر ولی‌عهد و مشاور امور خارجه امارات است که در نشست اخیر بنت و محمد بن زاید حاضر شود و هفته پیش به تهران سفر کرد تا درباره توسعه روابط با جمهوری اسلامی گفت‌وگو کند. او با «ابراهیم رئیسی» رئیس‌جمهور ایران که از زمان تصدی این پست، به‌دنبال «در آغوش گرفتن» کشورهای خلیج فارس برای دور نگه داشتن آنها از اسرائیل و ایالات متحده بوده، دیدار کرد».

این خاورشناس اسرائیلی در ادامه نوشت: «از آن‌جایی که سعودی‌ها نیز گفت وگو با تهران را آغاز کرده‌اند و خواهان عادی سازی روابط دو کشور هستند، جای تعجب نیست که دیگر در خلیج‌فارس درباره ایجاد ائتلاف امنیتی با اسرائیل برای مهار ایران صحبتی به میان نیاید. بلکه در مورد گفت‌وگو با ایران و آشتی با آن سخن گفته شود. اما نباید در حق کشورهای حاشیه خلیج‌فارس ظلم کنیم، زیرا این دولت بایدن است که می‌خواهد نیروهای آمریکایی را از منطقه خارج کند و در این بین در تلاش برای آشتی با تهران است تا با آن به توافق برسد».

استاد دانشگاه تل‌آویو تصریح کرد: «شاهزاده طحنون همچنین مسئول تقویت روابط با روسیه و چین است که خشم آمریکایی‌ها را برانگیخت و آنها را وادار کرد تا مانع فروش هواپیماهای اف-۳۵ به امارات شوند. او همچنین کسی بود که به دنبال ایجاد نقطه عطفی در روابط امارات و ترکیه بود، همین یک سال پیش اردوغان رئیس‌جمهور ترکیه در اوج عصبانیت، سفیر خود را از ابوظبی در اعتراض به امضای توافقنامه آبراهام احضار کرد. اما اکنون او از بازگشت گرما به این روابط استقبال می‌کند و قراردادهایی به ارزش میلیاردها دلار با امارات امضا کرده است و امیدوار است این امر به اقتصاد متزلزل ترکیه کمک کند».

زیسر در ادامه به اقدام حدود یک ماه پیش «عبدالله بن زاید» وزیر امور خارجه امارات که در دیدار با بنت نیز حضور داشت، در بازگرداندن دمشق به آغوش عربی و سفر به روسیه اشاره کرد و نوشت: از این روست که ما می‌گوییم به خاورمیانه خوش آمدید.

وی افزود: «در خاورمیانه حکام منطقه همواره تمایل دارند که همه «گزینه‌ها» را باز نگه دارند و همزمان در دو عروسی برقصند. آنها هرگز داوطلب نمی‌شوند، و این همان کاری است که اسرائیل انجام می‌دهد، تا به نیابت از طرف دیگر وارد جنگ شوند. مصلحت در این میان پیروز می‌شود. در حال حاضر، در سایه شانه خالی کردن مورد انتظار آمریکا، منافع امارات در این است که با پیشبرد و تعمیق گفت‌وگو با اسرائیل با همه وارد گفت‌وگو شود. در امارات این را به خوبی درک می‌کنند و این درسی برای سایر کشورهای منطقه است».

سخنگوی قوه قضائیه تشریح کرد

تشکیل ۱۲۵۰ پرونده قضایی برای سودجویی ۱۰ میلیارد دلاری از ارز ۴۲۰۰ تومانی

سخنگوی قوه قضائیه گفت: درخصوص ارز ۴۲۰۰ تومانی با ورود دادسرای عمومی و انقلاب، بیش از ۱۲۵۰ پرونده فقط در تهران تشکیل شد که بیش از ۶۰۰ پرونده از آنها با کیفرخواست به دادگاه ارسال و حدود ۵۵۵ نفر هم در این راستا دستگیر شدند.

ذبیح‌اله خدائیان دیروز در نشست خبری با خبرنگاران در پاسخ به سؤالی در مورد ۶۰ میلیون دلار ارز ۴۲۰۰ تومانی برای واردات کره، اظهارداشت: در این خصوص پرونده‌ای در مرجع قضایی تشکیل نشده‌است. خبری اعلام شد و برخی از مسئولان گمرک مطالبی را گفتند؛ ولی پرونده‌ای جهت شناسایی و انتساب جرم تشکیل نشده‌است.

خدائیان در پاسخ به سؤالی مبنی بر برگزاری دادگاه‌های مختلف در سال‌های گذشته در مورد تخلفات ارزی و پولی به ویژه ارز ۴۲۰۰ و اینکه چه تعداد پرونده در این زمینه رسیدگی شده‌است،گفت: در رابطه با ارزهای ۴۲۰۰ تومانی متاسفانه در گذشته افرادی سوءاستفاده کردند که با ورود دستگاه قضایی با برخی از این افراد برخورد شد.

وی با بیان اینکه پرونده‌هایی که در ارتباط با ارز ۴۲۰۰ تومانی در دادسرای عمومی و انقلاب تهران تشکیل شد، سه دسته هستند، ادامه داد: یک دسته ارزهای وارداتی هستند که در این راستا افراد زیادی اقدام به گرفتن ارز ۴۲۰۰ تومانی برای واردات کالاهای مورد نیاز جامعه کردند، اما متاسفانه به تعهد خود عمل نکردند و یا کالایی وارد کشور نشد یا کالای مورد نیاز وارد نشده بود.

سخنگوی قوه قضائیه بیان داشت: در این خصوص با ورود دادسرای عمومی و انقلاب، بیش از ۱۲۵۰ پرونده فقط در تهران تشکیل شد که بیش از ۶۰۰ پرونده از آنها با کیفرخواست به دادگاه ارسال و حدود ۵۵۵ نفر هم در این راستا دستگیر شدند.

خدائیان تاکید کرد: مبلغ مطرح شده در این پرونده‌ها، حدود ۱۰ میلیارد دلار بود که شرکت‌های مختلف اخذ کردند. به عنوان مثال شرکتی در مشهد حدود یک میلیون و ۴۰۰ هزار دلار گرفته بود و در جاهای مختلف نیز به همین شکل اقدام شده بود.

وی افزود: برخی از این افراد با ایجاد شرکت‌های صوری و یا استفاده از کارت بازرگانی دیگران، این ارزها را اخذ کردند که تعداد زیادی از این پرونده‌ها، اکنون به صدور حکم منجر شده‌است. به‌عنوان مثال یکی از آنها پرونده اسدبیگی بود که منجر به صدور حکم گردید.

سخنگوی قوه قضائیه ادامه داد: دسته دیگر از این پرونده‌ها، پرونده‌های ارز صادراتی بودند؛ یعنی شرکت‌هایی محصولات خود را به خارج از کشور صادر کرده بودند مانند پتروشیمی‌ها و سایر شرکت‌های غیر پتروشیمی؛ اما ارز را به داخل کشور منتقل نکرده و در اختیار بانک مرکزی قرار نداده بودند که در این راستا بیش از یکصد نفر دستگیر شدند.

خدائیان یادآور شد: با اقدام خوبی که در آن زمان توسط دادسرای تهران صورت گرفت و هنوز هم ادامه دارد، حدود ۱۴ میلیارد و ۵۰۰ میلیون یورو، بدون ارسال پرونده به دادگاه، از این ارزها به بانک مرکزی تحویل و تسویه شد. برای بقیه موارد نیز پرونده به دادگاه ارسال شد. تعدادی از این پرونده‌ها مربوط به مداخلات ارزی بودند که توسط برخی از مسئولین در بانک مرکزی و بانک‌ها صورت گرفته بود و آن پرونده‌ها نیز با کیفرخواست به دادگاه ارسال شد و در مورد حدود ۲۳ نفر از متهمان کیفرخواست صادر شد.

وی بیان داشت: اقدامات خوبی در مرجع قضایی صورت گرفت و امید است با همکاری خوب بانک مرکزی و همکاران در دستگاه قضایی شاهد تسویه دیگر ارزهایی باشیم که توسط این افراد گرفته شده و یا اگر صادرات داشتند به چرخه اقتصاد بازگشت داده نشده‌است.

درجه اهمیت پرونده‌های اخیر

درخصوص این اظهارات سخنگوی قوه قضائیه برای اینکه به میزان اهمیت پرونده‌های تشکیل شده درباره سودجویی از ارز دولتی پی ببریم کافی است بدانیم ارزش دلاری این سودجویی از کل ارز تخصیص یافته برای واردات کالاهای اساسی در سال جاری بالاتر بوده است. به عبارتی در شرایطی که مجموع ارز تخصیصی برای تامین کالاهای اساسی همچون دارو، گندم، نهاده‌های دامی، روغن و... در سال جاری کلاً ۸ میلیارد دلار بوده اما ارزش دلاری این سودجویی ۱۰میلیارد دلار اعلام شده است یعنی متهمان بیش از کل ارز دولتی یکسال کشور را به جیب زده و یا حیف و میل کرده‌اند البته این ماجرا دو گروه متهم دارد یک بخش کسانی که این ارزها را گرفته‌اند اما در جای خودش مصرف نکردند و گروه دوم افرادی هستند که این ارزها را بدون راستی آزمایی دریافت کنندگان توزیع کردند. به نظر می‌رسد جرم گروه دوم اگر کمتر از جرم گروه نخست نباشد کمتر نیست.

در همین رابطه، رهبر معظم انقلاب در ۲۲مرداد ۹۷ طی بیانات مهمی با تاکید بر اینکه ریشه بسیاری از مشکلات کشور نه ناشی از تحریم‌های خارجی بلکه به دلیل حوادث داخلی و درونی است فرمودند: «در همین قضیّه ارز و سکّه و این حرف‌هایی که این دو سه ماهه پیش آمد، خب، مبالغ زیادی -حالا گفتند مثلاً فرض بفرمایید هجده میلیارد دلار، اسکناس موجودِ ارز؛ برای کشور ما که در تهیّه ارز مشکل داریم و ارزها و پول‌های خودمان را هم نمی‌توانیم از خارج وارد کشور کنیم و سخت است، هجده میلیارد رقم بالایی است- بر اثر بعضی از بی‌تدبیری‌ها و بی‌توجّهی‌ها، آمد دست افرادی که از آن سوءاستفاده کردند. یک نفری یک کالایی را ثبت سفارش کرد، یک کالای دیگر آورد؛ یک چیزی را درخواست کرد برای یک مقصودی، ارز را در آنجا مصرف نکرد؛ گفت می‌خواهم مسافرت بروم، نرفت؛ ارز را، یا آوردند -یک تعداد معدودی- استفاده کردند، یا به قاچاقچی فروختند [و او] ارز را برداشت برد خارج، یا به کسی فروختند که آن را احتکار کرد و نگهداشت تا گران بشود و بیاید به قیمت دو برابر و سه برابر بفروشد و به ثروت بادآورده [برسد]؛ خب اینها مشکلات مدیریتی است؛ این ربطی به تحریم ندارد. مسئولین محترم کشور، به این معنا اذعان دارند؛ قبول دارند که مشکلِ این‌جوری هست؛ بنابراین بسیاری از مشکلات از این قبیل است. مشکلات، مربوط به نحوه مدیریّت ما و نحوه سیاست‌گذاری اجرایی ما است. ارز را یا سکّه را وقتی که به‌صورت غلط تقسیم می‌کنند، این دو طرف دارد: یکی آنکه می‌آید این را می‌گیرد و مثلاً فرض کنید قاچاقچی است یا به قاچاقچی می‌فروشد؛ یکی آنکه این را می‌دهد. ما همه‌اش داریم دنبال آن کسی که «می‌گیرد» می‌گردیم -مفسد اقتصادی، قاچاقچی- درحالی‌که تقصیر عمده متوجّه آن کسی است که «داد»؛ او را باید دنبال کرد. در این کاری که اخیراً قوه قضائیه شروع کرده که کار درستی است، دنبال این هستند. نه اینکه بی‌خود زید و عمرو را متّهم کنند- نه، لکن بالاخره یک تخلّفی انجام گرفته، یک خطای بزرگ انجام گرفته. نمی‌گوییم هم «خیانت»؛ زبان بنده این‌جور نمی‌گردد که راحت بگوییم فلانی یا فلان‌کَس‌ها خیانت می‌کنند؛ نه، امّا بالاخره خطا کردند و خطای مهمّی کردند که ضررش به مردم برگشت».

ماجرای انتشار نامه شورای نگهبان درخصوص علی لاریجانی

به گزارش خبرگزاری میزان، سخنگوی قوه قضائیه در ادامه نشست خبری دیروز در پاسخ به سؤالی در مورد انتشار نامه محرمانه احراز نشدن صلاحیت علی لاریجانی اظهارداشت: افشای اسناد طبقه‌بندی شده به‌موجب قانون و همچنین آیین‌نامه طرز نگهداری اسناد سری و محرمانه دولتی، جرم محسوب می‌شود.

خدائیان با بیان اینکه اگر چنانچه کسی به طور غیرمجاز به افشای این اسناد اقدام کند، این اقدام قابل تعقیب خواهد بود، افزود: در مورد نامه‌ای که اشاره شد، اگر چنانچه ثابت شود از ناحیه ایشان منتشر شده قطعاً قابل تعقیب است؛ ولی لازم است توسط دستگاه‌های اطلاعاتی و ضابطین بررسی لازم صورت گیرد که نامه‌ای که مهر محرمانه دارد و نباید منتشر می‌شد، توسط چه کسی منتشر شده و در اختیار رسانه‌ها گذاشته شده‌است و در صورت شناسایی شخص منتشرکننده، حتما قابل تعقیب خواهد بود.

برخی از مسئولین در ارتباط با پرونده‌های بورس محکوم شدند

وی در پاسخ به سؤالی در رابطه با پرونده‌های بورس و بازار سرمایه و برنامه‌های سازمان بازرسی در این زمینه، بیان داشت: در هر کشوری بازار سرمایه مهم‌ترین بازار جهت رونق اقتصادی و تولیدی کشور است که مدتی است این بازار در کشور ما دچار نوساناتی شده و افراد زیادی متضرر گردیده‌اند.

سخنگوی دستگاه قضا افزود: سازمان بازرسی کل کشور قبلا به این موضوع ورود کرده بود و بررسی‌هایی را در مرحله قبلی که بازار بورس و سرمایه تنزل کرده بود، انجام و هشدارها و پیشنهاداتی را به مسئولان مربوطه اعم از مسئولان وزارت امور اقتصاد و دارایی و بورس ارائه کرده بود.به برخی از این پیشنهادات عمل نشده بود و همین موضوع موجب تشکیل پرونده در دستگاه قضایی گشت و برخی از این مسئولان محکوم شدند؛ البته حکم در مرحله بدوی است و قطعی نشده‌است.

خدائیان ادامه داد: برای برخی مسئولان سابق بورس و وزارت اقتصاد و دارایی هم پرونده‌ای در سازمان بازرسی مطرح رسیدگی است و توضیحاتی خواسته شده که اگر قانع‌کننده باشد پرونده بسته می‌شود و اگر قانع‌کننده نباشد به مرجع قضایی ارسال می‌گردد.

وی با اشاره به دستور رئیس‌قوه قضائیه برای ورود سازمان بازرسی و دادستانی کل کشور به موضوع بورس، گفت: همکاران مشغول بازرسی در بورس هستند و دادستانی کل کشور هم با توجه به اینکه عضو شورای عالی بورس هست، همکاری لازم را با سازمان بازرسی دارد.هدف این است که موضوعات به‌صورت ریز بررسی شود و اگر اشخاصی مسبب نزول بازار بورس باشند، شناسایی شوند و برخورد لازم صورت گیرد.

آخرین وضعیت پرونده «کشت و صنعت مغان»

سخنگوی قوه قضائیه در پاسخ به سؤالی مبنی بر آخرین وضعیت پرونده «کشت و صنعت مغان» و اینکه برخی خبرها حاکی از پذیرش درخواست اعمال ماده ۴۷۷ در این پرونده است، اظهارداشت: ماده ۴۷۷ قانون آیین دادرسی کیفری راجع به خلاف بیّن شرع بودن حکم است که اگر حکم و رایی صادر و خلاف بیّن شرع باشد با تقاضای افراد و با نظر ریاست قوه قضائیه چنانچه تشخیص داده شود، اعمال ماده ۴۷۷ آن رای تجویز و جهت رسیدگی به دیوان عالی کشور ارسال می‌شود.

خدائیان درباره پرونده کشت و صنعت مغان گفت: در گذشته شرکت کشت و صنعت مغان در اجرای امر خصوصی‌سازی، به بخش خصوصی واگذار شد و بعد از آن با ورود دولت و قوه قضائیه، پرونده‌ای علیه آن کسی که شرکت به وی واگذار شد تشکیل و در نهایت منتهی به حکم ابطال واگذاری شد و بار دیگر شرکت کشت و صنعت مغان به دولت مسترد گردید. وی تاکید کرد: اخیرا از ناحیه شخص محکوم‌علیه، تقاضای اعمال ماده ۴۷۷ در دادستانی کل کشور شده بود که همکاران قضایی بررسی کردند و تقاضای وی را پذیرفتند؛ اما صرف پذیرش تقاضای اعمال ماده ۴۷۷ در دادستانی کل کشور، موجب نقض حکم نمی‌شود بلکه ما هنوز ابتدای راه هستیم. سخنگوی قوه قضائیه بیان داشت: این پرونده با تقاضای دادستان کل کشور به قوه قضائیه ارسال می‌شود. در معاونت قضایی دستگاه قضا تعدادی از همکاران بررسی می‌کنند و اگر تشخیص داده شود که این حکم خلاف بیّن شرع است و ریاست قوه قضائیه موافقت کند، مجدد رسیدگی از ابتدا شروع می‌شود لذا هنوز نمی‌توان قضاوت کرد که این حکم ابطال و نقض می‌شود یا خیر.

با حضور معاون رئیس‌جمهور و فرمانده نیروی دریایی ارتش انجام شد

رونمایی از نخستین موتور دیزل دریایی تمام ایرانی

نخستین موتور دریایی بومی ایران‌ساخت با حضور دریادار ایرانی و سورنا ستاری در پایگاه هفتم آذر نیروی دریایی جمهوری اسلامی ایران رونمایی شد.

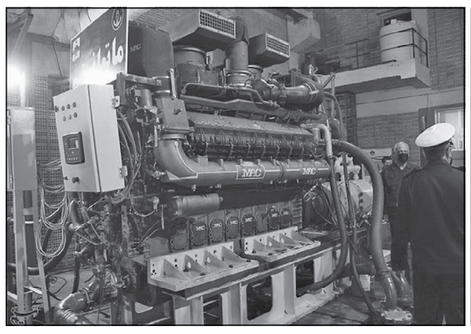

با حضور امیر دریادار شهرام ایرانی فرمانده نیروی دریایی ارتش جمهوری اسلامی ایران، سورنا ستاری معاون علمی و فناوری ریاست‌جمهوری، احمد محمدی‌زاده استاندار بوشهر، محمدصادق خیاطیان رئیس‌مرکز بررسی‌های استراتژیک ریاست‌جمهوری، آیت‌الله غلامعلی صفایی بوشهری نماینده ولی فقیه در استان و امام جمعه بوشهر، نخستین موتور دریایی بومی ایران‌ساخت با قدرت ۳۶۰۰ اسب بخار با نام مکران در پایگاه هفتم آذر نیروی دریایی جمهوری اسلامی ایران رونمایی شد.

این موتور دریایی که توسط فعالان فناور کشور بومی‌سازی شده و به بهره‌برداری رسیده است، نیاز صنعت دریایی را به موتورهای دریایی برای استفاده از شناورهای رزمی تأمین می‌کند. این موتور قادر است سرعت شناورهای نظامی را تا ۳۰ گره دریایی افزایش دهد، قبلا سرعت این شناورها ۱۵ گره دریایی بود.

امیر دریادار شهرام ایرانی فرمانده نیروی دریایی ارتش در این برنامه با بیان اینکه نخستین موتور دیزل دریایی تماماً به‌دست جوانان این کشور طراحی و ساخته شده، گفت: قطعات این موتور کاملاً ایرانی است و به‌روی اولین ناو موشک‌انداز ایرانی نصب خواهد شد.

وی ادامه داد: این موتور از ویژگی‌های خاصی برخوردار است و متناسب با تداوم مأموریت‌های نیروی دریایی ساخته شده و توانسته است کشور را در تولید موتورهای دیزلی به خودکفایی برساند. در سطح جهان تنها پنج کشور هستند که توان ساخت موتورهای دیزلی دریایی را دارند و خوشبختانه ایران با تولید این موتورها جزو این کشورها قرار گرفته است.

الحاق ۲ناو موشک‌انداز «گرز» و «خنجر» به ناوگان دریایی ارتش

در ادامه این مراسم، دو ناو موشک‌انداز بهینه‌سازی‌شده «گرز» و «خنجر» نیز به ناوگان نیروی دریایی ارتش ملحق شد. ناو موشک‌انداز گرز در ۶ سال و ناو موشک‌انداز خنجر در ۴ سال بهینه‌سازی شده است. این دو شناور هرکدام دارای ۵۰ متر طول، ۸ متر عرض و ۳۰۰ تن وزن هستند که به موشک‌های راداری پیشرفته، توپ‌های ضدسطحی و ضدهوایی، رادارهای به‌روز، موشک‌های سطح به سطح و دریایی و سامانه‌های اختلال و فریب‌های راداری در دریا مجهز شده‌اند که به مأموریت در آب‌های دوردست، اقیانوس‌ها و آب‌راه‌های بین‌المللی اعزام خواهند شد.

ناوهای گرز و خنجر که در کلاس ناوهای موشک‌انداز پیشرفته و از خانواده ناو موشک‌انداز پیکان قرار دارند، با کمک شرکت‌های دانش‌بنیان بهینه‌سازی شده و با ارتقا به پیشرفته‌ترین سامانه‌های شناسایی، الکترونیکی، رانش، راهبردی و رزمی اکنون عملیاتی شده‌اند.

بهینه‌سازی ناو موشک‌انداز خنجر و گرز با کمک شرکت‌های دانش‌بنیان و در کارخانجات نوآوری دریایی صورت گرفته است. نیروی دریایی ارتش در راستای تأکیدات فرمانده معظم کل قوا مبنی بر شناخت اولویت‌ها و معیار اولویت‌ها، برای تأمین نیازهای خود و ارتقای توان دفاعی و اقتدارآفرینی، زمینه را برای همکاری با دانش‌بنیان‌ها فراهم کرده است.

فرآیند بهینه‌سازی، طراحی و ساخت قطعات و تعمیرات اساسی بخش‌های مختلف، در کارخانجات نوآوری صنایع دریایی ایران با کمک شرکت‌های دانش‌بنیان از اسفندماه ۹۹ شروع شد و در حوزه‌های برق و الکترونیک، تعمیرات اورهال ۴ موتور اصلی و ۳ دستگاه ژنراتور، کمپرسورهای هوا و سایر بخش‌ها با صرف ۶۴۴هزار نفر ساعت در آذرماه سال جاری به مرحله نهایی رسید.

ناخدایکم ستاد عباس فاضل‌نیا فرمانده فنی نیروی دریایی ارتش در این آیین گفت: تعمیرات اساسی شناورها با استفاده از توان مجموعه فنی نیروی دریایی ارتش و ظرفیت شرکت‌های دانش‌بنیان محقق شده است. در تعمیرات اساسی قطعات بومی و بازسازی‌شده و موتور بومی مکران نیز با ۳۶۰۰ اسب بخار روی ۲ ناو یادشده نصب می‌شود.

وی ادامه داد: همچنین این ۲ ناو به سامانه‌های پدافند هوایی یکپارچه، موشک کروز برد بلند و انواع توپ‌های دریایی مجهز شدند. در جریان تعمیر اساسی بدنه شناورها، سیستم‌های اطفای حریق و خنک آنها نیز بازسازی و بومی شده است. هرکدام از ناوهای یادشده ۲۸۵ تن وزن و ۴۷ متر طول دارند که با هر بار سوخت‌گیری می‌توانند یک‌هزار و ۴۰۰ کیلومتر مسافت دریایی را پیمایش کنند. با توجه به نوع کارکرد این ناوها، استفاده از آنها برای مأموریت‌های بین‌المللی است که به‌زودی نیز این مهم با حضور در آب‌های فراسرزمینی محقق خواهد شد.

افتتاح بزرگ‌ترین کارخانه نوآوری صنایع دریایی ارتش

همچنین در این مراسم، بزرگترین کارخانه نوآوری صنایع دریایی ارتش کشور، اولین شهر نوآوری صنایع دریایی و بزرگترین برج فناوری صنایع دریایی در بوشهر افتتاح شد. معاون علمی رئیس‌جمهور در این مراسم گفت: هدف از راه‌اندازی کارخانجات نوآوری این است که بیشتر به‌دنبال تکمیل زنجیره در صنایع دریایی در مکران باشند که در این خصوص مقام معظم رهبری تأکیدات زیادی دارند. اگر ساحل‌ها را توسعه دهیم دیگر نیازی به پول نفت نخواهیم داشت، بنابراین هدف نهایی ما توسعه سواحل مکران است.

در کارخانجات نوآوری دریایی قرار است فضایی برای میزبانی از شرکت‌های دانش‌بنیان و واحدهای فناور که می‌توانند نیازهای نیروی دریایی در حوزه رزم، الکترونیک، ناوبری و سایر حوزه‌ها را برطرف کنند، فراهم شود.

شرکت‌های فعال در حوزه‌هایی چون شناسایی، کمک‌ناوبری، زیرساخت، تعمیر و نگهداری، پرنده‌های بدون سرنشین و پلیمر پوشش‌های اختصاصی فعالیت می‌کنند و محصولات مورد نیاز حوزه دریایی را با استفاده از فضای زیرساختی، حمایت‌های مادی و معنوی کارخانجات دریایی تولید و ضمن رفع نیاز این حوزه، ارزش افزوده خلق می‌کنند.

در این کارخانجات با ارائه فضای استقرار، حمایت‌های مالی، بازار و محصول در فضای ۵۰هکتاری کارخانجات نوآوری دریایی، نیروی دریایی ارتش ضمن این‌که به شرکت‌ها سفارش محصول می‌دهد، خریدار محصولات دانش‌بنیان ایران‌ساخت شرکت‌ها خواهد بود.

شمول و دامنه همکاری این کارخانجات گسترده است و تمامی بخش‌های زیست‌بوم نوآوری و فناوری از جمله مراکز رشد واحدهای فناور، پارک‌های علم و فناوری، دانشگاه‌های استان و سراسر کشور را در بر می‌گیرد و برای خلق این محصولات، حمایت‌های مالی، فضای استقرار و خرید را انجام می‌دهد.

قرار است در ۵۰ هکتار بعدی این کارخانجات که در آینده افتتاح می‌شود، محصولات حوزه هوافضا، توربین موشک و پهپاد نیز با حمایت نیروی دریایی ارتش جمهوری اسلامی ایران تولید شود تا محصولات متنوعی در حوزه موشک، توربین، نظارت و ناوبری، طراحی و در حوزه دفاعی استفاده شود.

بیانیه ضدایرانی وزرای خارجه شورای همکاری خلیج‌فارس و انگلیس

وزیران خارجه کشورهای عضو شورای همکاری خلیج‌فارس و انگلیس در بخشی از بیانیه‌ای که شامگاه دوشنبه صادر شد به طرح ادعاهای ضدایرانی پرداختند.

وزیران خارجه انگلیس و شورای همکاری خلیج‌فارس در بیانیه مذبور اعلام کردند بر سر «شراکت‌های راهبردی» با یکدیگر به توافق دست پیدا کردند.

این بیانیه بعد از نشست یک روزه وزیران خارجه انگلیس و کشورهای عضو شورای همکاری خلیج‌فارس در محله «چونینگ»، واقع در منطقه «کنت» در جنوب شرقی انگلستان صادر شده و بخش‌هایی از آن حاوی ادعاهایی علیه ایران است.

وزیران خارجه انگلیس و کشورهای عربی از مذاکرات رفع تحریم‌ها در وین که میان ایران و گروه موسوم به ۱+۴ انجام می‌شود به عنوان «آخرین فرصت» برای برگرداندن امنیت به منطقه و اجتناب از شدت گرفتن تنش‌های هسته‌ای یاد کرده‌اند.

در بخشی از بیانیه آمده است: «وزرا، از ایران خواستند به منظور اجتناب از وارد کردن منطقه و جامعه بین‌المللی به نقطه بحران، فرصت دیپلماتیک فعلی برای احیا برجام (برنامه جامعه اقدام مشترک) را مغتنم بشمرد.»

وزرای خارجه بار دیگر ایران را به انجام آنچه «فعالیت‌های مخرب» خوانده می‌شود متهم کرده و مدعی شده‌اند که این موضوع موجب «نگرانی جدی» آنها است. در این بیانیه از دولت جدید ایران خواسته شده «نقش مثبتی در منطقه‌ایفا کند، به قوانین بین‌المللی پایبند باشند، به حاکمیت ملی و تمامیت ارضی همسایگان خود احترام بگذارد و حمایت از گروه‌های شبه‌نظامی را متوقف کند.»

این بیانیه در حالی صادر شده که دور جدید مذاکرات رفع تحریم‌ها در وین عصر جمعه به پایان رسید. در پایان این دور از گفت‌وگوها اصلاحات و دیدگاه‌های ایران در ۲ سند ارائه‌شده مورد پذیرش قرار گرفت و براساس اعلام «علی باقری»، مذاکره‌کننده ارشد جمهوری اسلامی ایران این دو سند مبنای مذاکرات آتی خواهد بود.

جمهوری اسلامی ایران اعلام کرده رفع تمامی تحریم‌ها علیه ایران، به گونه‌ای که قابل راستی‌آزمایی باشد مهم‌ترین دستور کار هیئت ایرانی را در این گفت‌وگوها تشکیل خواهد داد.

در دولت «حسن روحانی»، رئیس‌جمهور سابق ایران نیز ۶ دور گفت‌وگو میان ایران و گروه ۴+۱ (انگلیس، روسیه، چین، فرانسه به علاوه آلمان) برگزار شد. طرف آمریکایی هم در آن مذاکرات با نمایندگان گروه ۴+۱ بدون حضور ایران درخصوص شرایط بازگشت به برجام گفت‌وگو می‌کرد اما آن مذاکرات، به دلیل اصرار آمریکا بر عدم ضمانت درباره ماندن در برجام و یا عدم رفع تمامی تحریم‌ها به بن‌بست رسید و نتیجه‌ای دربر نداشت.

نگاهی به دیروزنامه‌های زنجیره‌ای

تلاش اصلاح‌طلبان برای زیرسنگ گذاشتن دست برتر ایران

سرویس سیاسی-

روزنامه اعتماد روز گذشته در مطلبی با عنوان «اهرم فشار، فرصت‌ساز و..» نوشت: «اگر مصوبه مجلس به واقع برای ایجاد اهرم فشار در مذاکرات در نظر گرفته شده است، لاجرم باید «حد یقف» آن نیز تعری