کیهان

دوشنبه ۱۵ آذر ۱۴۰۰ □ اول جمادی‌الاول ۱۴۴۳ □ ۶ دسامبر ۲۰۲۱ □ شماره ۲۲۹۰۷

صفحه آخر

اذان ظهر: ۱۱/۵۵، اذان مغرب: ۱۷/۱۱، نیمه شب شرعی: ۲۳/۱۱ اذان صبح(فردا): ۵/۳۱، طلوع آفتاب(فردا): ۷/۰۱

نظامیان هند ۱۳ نفر را کشتند دهلی‌نو: اشتباهی زدیم!

پلیس هند از کشته شدن ۱۳ غیرنظامی به صورت اشتباهی توسط نیروهای امنیتی این کشور در ایالت «ناگالند» در نزدیکی مرز میانمار خبر داده است.

پلیس هند، بر اساس این گزارش، با تأیید کشته شدن این ۱۳ تن اعلام کرده این افراد شـــنبه شب به صورت اشتباهی توسط نیروهای امنیتی هدف گرفته شده‌اند. «آمیت شاه» وزیر کشـــور هند در پیامی گفته که از شنیدن خبر کشته شدن غیرنظامیان در این حادثه «ناراحت» شده است.

وزیر کشور هند این را هم گفته که تحقیقات کاملی در این زمینه انجام خواهد شد و عدالت برای خانواده‌های قربانیان اجرا خواهد شد. به نوشته فارس، هنوز مشخص نیست که چرا نیروهـــای امنیتی هند در این منطقه که نزدیک به مرزهای میانمار است اقدام به تیراندازی کرده‌اند. گفتنی است، ناگالند یکی از ایالت‌های شـــمال شرقی کشور هند است. مرکز این ایالت شهر کوهیما و بزرگ‌ترین شهر آن دیماپور است و اکثر مردم این منطقه مسیحی‌اند.

بمباران شبانه صنعا توسط جنگنده‌های سعودی؛ ۱۳ غیرنظامی شهید یا زخمی شدند

بر اساس اعلام وزارت بهداشت یمن، در حمله ائتلاف سعودی به یک انبار مواد غذایی در منطقه‌ای مسکونی در صنعا ۱۳ غیرنظامی شهید یا زخمی شدند.

شبکه «المسیره» اعلام کرد، جنگنده‌های ائتلاف سعودی در ساعات پایانی شنبه‌شب به یک انبار مواد غذایی در منطقه «الاعناب» در شهرســـتان «معین» صنعاء حمله کردند. وزارت بهداشـــت یمن اعلام کرد، در این حمله ۱۳ غیرنظامی یمنی به شـــهادت رسیدند یا زخمی شدند. علاوه‌بر آن منازل مجاور منطقه هدف گرفته شده نیز تخریب شد. جنگنده‌های ائتلاف سعودی مناطق «النهضه»، «مذبح» و اطراف دانشکده نظامی و فرودگاه بین‌المللی صنعاء را نیز هدف گرفتند. ائتلاف سعودی روز شنبه نیز حملات دیگری به دیگر استان‌های یمن داشت. خبر دیگر اینکه، علی القحوم، عضو دفتر سیاســـی انصارالله به سایت خبری المیادین گفت، سکوت بین‌المللی در قبال قتل عام ائتلاف عربی ننگ است. وی افزود، نظام سعودی باید بداند که هرچقدر جنایت‌هایش زیاد شود یقین ما به انتقام بیشتر می‌شود.

ظهور «چین قدرتمند» در اقیانوس آرام چالش بزرگ آمریکا از نگاه پنتاگون

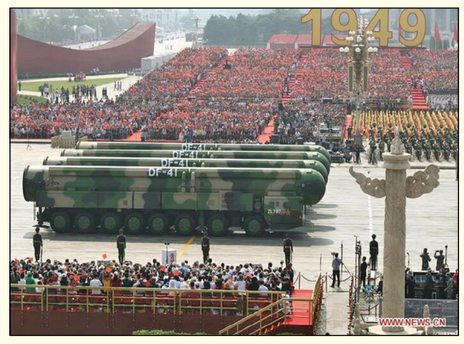

سرویس خارجی-

وزیر دفاع آمریکا می‌گوید یکی از چالش‌های بزرگ این کشور ظهور «چین قدرتمند» در اقیانوس آرام است که به طور فزاینده و به سرعت در حال تقویت قابلیت‌های خود از جمله توانایی‌های تهاجمی، هوایی، دفاعِ موشکی و اقدامات ضد زیردریایی اش است.

آمریکا همزمان با تقابل سیاسی واقتصادی با روسیه در حال چالش با یک قدرت نوظهور به نام چین است که، بنابر اعلام مراکز اطلاعاتی آمریکا، طی چند سال آینده چه بسا بتواند آمریکا را به کناری زده و از آن عبور کند.

طبـــق اعلام همین مراکز اطلاعاتی، چین در برخی حوزه‌ها از جمله هوش مصنوعی و اقتصاد، رشد چشمگیری داشته و در حوزه‌هایی نیز گوی سبقت را از آنها ربوده‌اند.

«لوید آســـتین» وزیـــر دفاع آمریکا در همیـــن رابطه و روز بامداد یکشنبه گفته حوزه اقیانوس‌های هند و آرام، منطقه‌ای با فرصت‌های بزرگ و چالش‌های واقعی است.

آستین که در نشســـت «مجمع دفاع ملی ریگان» صحبت می‌کرد، این را هم اضافه کرده که: «یکی از این چالش‌ها، ظهور چین اســـت که به طور فزاینده‌ای مدعی و مستبد است. با این حال، آمریکا یک قدرت اقیانوس آرام است و همیشه خواهد بود.»

به نوشته رسانه‌های آمریکایی، وی با بیان اینکه «آمریکا باید در مـــورد چالش چین و آنچه که بایـــد برای مقابله با آن انجام دهد شفاف باشد»، اظهار داشته: «سران چین در حال گسترش توانایی خود برای طرح نیرو و ایجاد شـــبکه جهانی پایگاه‌های نظامی هســـتند...چین به ســـرعت در حال تقویت بســـیاری از قابلیت‌های خـــود از جمله تهاجمی، هوایی، دفاع موشـــکی و اقدامات ضد زیردریایی اســـت. این کشـــور به‌طور فزاینده‌ای بر یکپارچه‌سازی اطلاعات، فضای سایبری و عملیات فضایی خود متمرکز شده است.»

بر اساس این گزارش، آستین- که کشورش تنها استفاده‌کننده از سلاح اتمی علیه یک کشور دیگر است- همچنین اضافه کرده که: «چین برای ایجاد یک [سیســـتم] ســـه‌گانه اتمی نوپا کار می‌کند...ما نه به دنبال رویارویی و نه درگیری [با چین] هستیم. اما همیشه آماده پیروزی در درگیری خواهیم بود.»

گفتنی است، بعد از فروپاشی شوروی رهبران چین با اذعان به کاهش قدرت آمریکا و حرکت جهان به سمت چند قطبی شدن شـــروع به موازنه‌سازی خارجی در برابر آمریکا کردند. همکاری این کشور با روسیه در آن دوران برای این امر بود.

اما بعد از بحران کوزوو و آشـــکار شـــدن برخی از ضعف‌های روسیه این کشور به تک قطبی بودن جهان در آن دوران معتقد شد، از این رو، از آن زمان به موازنه‌سازی داخلی روی آورد، یعنی کوشید با بهره بردن از پتانسیل داخلی خود پیش برود.

این امر قدرتمند شـــدن این کشـــور را در ابعاد مختلف در پی داشـــت که واکنش دیگر کشورها از جمله آمریکا را -یعنی کشوری که خود را قطب اصلی نظام بین‌الملل می‌داند- در پی خواهد داشت.

ادامه تنش‌ها بین باکو و ایروان نشست وزرای خارجه دو کشور لغو شد

با شـــروع مجدد تنش‌ها بین باکـــو و ایروان دفتر مطبوعاتی وزارت خارجه جمهوری آذربایجان اعلام کرده، نشســـتی که قرار بود بین وزرای امور خارجه این کشور و ارمنســـتان در استکهلم سوئد برگزار شود، با تصمیم جمهوری آذربایجان لغو شد.

با وجود اینکه یک سال از جنگ خونین جمهوری آذربایجان و ارمنستان درمورد منطقه قره باغ گذشته اما دو کشور همچنان مستعد تنش و درگیری هستند.

ارمنستان و جمهوری آذربایجان ماه گذشته میلادی بر سر آتش‌بس در مرزهایشـــان توافق کردند. پس از شدیدترین نبرد از زمان جنگ ۴۴ روزه سال گذشته میان این دو بر سر منطقه قره‌باغ که ۶۵۰۰ کشـــته بر جای گذاشت، ارمنستان از روسیه درخواســـت کمک کرد و این آتش‌بس محقق شـــد اما به نظر می‌رسد با آتش‌بسی ناپایدار مواجهیم.

در همین ارتباط، دفتر مطبوعاتی وزارت خارجه جمهوری آذربایجان اعلام کرده، نشســـتی که قرار بود بین وزرای خارجه دو کشور در اســـتکهلم سوئد برگزار شود، با تصمیم جمهوری آذربایجان لغو شده است.

طبق این گزارش، جمهوری آذربایجان «به ســـبب ســـفر غیرقانونی نمایندگان پارلمان ارمنستان به قره‌باغ» این نشست را سازماندهی نکرده است.

در این بیانیه همچنین تصریح شـــده کـــه: «همان‌طور که می‌دانید، در نشست شـــورای وزیران خارجه سازمان امنیت و همـــکاری اروپا، وزیر خارجه جمهوری آذربایجان نیز شـــرکت داشت.

رؤسای گروه مینسک وابسته به این سازمان پیشنهاد دادند نشستی بین وزیران خارجه جمهوری آذربایجان و ارمنستان در چارچوب این برنامه برگزار شود...همزمان چند ساعت قبل از این نشست برنامه‌ریزی شده، مشخص شد که یک گروه از نمایندگان پارلمان ارمنستان سفری غیرقانونی به خاک جمهوری آذربایجان (قره‌باغ) داشته‌اند.

طرف جمهوری آذربایجان در پاسخ به این اقدامات، برگزاری نشســـت دو وزیر را به صلاح ندید...موضع ایروان باعث تضعیف تلاش‌ها با هدف ایجاد صلح در منطقه می‌شود.»

همزمان با این تنش‌ها خبر رسیده که جمهوری آذربایجان ۱۰ سرباز اسیر ارمنستانی را به این کشور تحویل داده و در عوض، نقشـــه مین‌های کاشته شـــده در منطقه قره‌باغ را از ارمنستان تحویل گرفته اســـت. این تبادل با میانجی‌گری روسیه صورت گرفته است.

طی دو روز گذشته اتفاق افتاد

حملات پی‌درپی به پایگاه‌های نظامی آمریکا در سوریه و عراق

سرویس خارجی-

پایگاه‌های آمریکا در عراق و سوریه هدف حملات راکتی قرار گرفت. حملاتی که نشـــان دهنده از بین رفتن هیمنه ادعایی واشـــنگتن و تقویت جســـارت نیروهای مقاومت در منطقه به شمار می‌رود.

شـــاید چند ســـال پیش آمریـــکا تصـــور نمی‌کرد که پایگاه‌های این کشـــور در کشورهای عربی به راحتی توسط گروه‌های مختلف مورد حمله قرار بگیرد. اما به دنبال شهادت سردار سلیمانی توسط آمریکا این تصور بر هم خورد و ایران در قالب انتقام سخت پایگاه آمریکایی «عین الاسد» در عراق را هدف حملات موشـــکی قرارداد و بدیـــن ترتیب، هیمنه ادعایی آمریکا فروریخت و راه برای گروه‌های دیگری هم که مخالف حضور آمریکا در منطقه هستند، باز شد. از آن زمان گروه‌های بیشـــتری جسارت حمله به آمریکا را پیدا کرده‌اند و تقریبـــا هفته‌ای نیســـت که خبری از حملـــه به نیروهای آمریکایی تروریست درمنطقه مخابره نشود.

به نظر می‌رســـد آمریکا با جنایت‌های خود در سوریه و عراق تبدیل به هدفی مشـــروع برای گروه‌های مقاومت شده اســـت. چند هفته پیش پایگاه مهـــم و راهبردی آمریکا در سوریه یعنی پایگاه التنف هدف حملات بی‌سابقه قرار گرفت و نظامیان آمریکایی با وجـــود اطلاع از زمان حمله، قادر به مقابله با آن نشـــدند. اما این آخرین حمله نبود و پایگاه‌های این کشـــور یکی پـــس از دیگری در عراق و ســـوریه هدف حملـــه قرار می‌گیرند. آنچه بین همـــه این حملات تکراری است، سانسور شدید خسارات و تلفات احتمالی آن از سوی آمریکایی‌هاست.

دیروز منابع خبری سوریه از وقوع چندین انفجار مهیب در داخل پایگاه نظامی آمریکا واقع در منطقه «التنف» در جنوب شرق ســـوریه خبر دادند. تلویزیون ســـوریه با اعلام این خبر گفت: این پایگاه در نزدیکی مرز با عراق واقع شده است. البته برخی‌ها نیز از حمله پهپادی خبر دادند. نهاد موســـوم به دیده بان حقوق بشـــر سوریه نیز در وبگاه خود نوشت که این پایگاه هدف حمله قرار گرفته است. منابع رسمی آمریکایی تا لحظه تنظیم این خبر واکنشی به آن نشان نداده بودند. به نوشته این نهاد نزدیک به معارضان، دو انفجار در منطقه «۵۵» در مثلث مرزی سوریه، عراق و اردن رخ داد. انفجار اولی شدت متوسطی داشت اما انفجار دوم بسیار شدید گزارش شده است.

روز شنبه نیز پایگاه اشغالگران آمریکایی در میدان نفتی «کونیکو» واقع در دیرالزور ســـوریه هدف حمله راکتی قرار گرفته بود. یک منبع غیر نظامی به شبکه خبری روسیا الیوم گفته ۳ راکت، به پایـــگاه آمریکا در میدان نفتی کونیکو در شـــمال دیرالزور اصابت کرده اســـت. وی تأکید کرد، پس از اصابت این راکت‌ها، بالگردهای آمریکایی به صورت گسترده بر فراز این پایگاه به پرواز درآمدند. به گفته این منابع، هنوز هیچ اطلاعات بیشتری درباره ضررهای وارده به این پایگاه یا عاملان آن منتشر نشده است.

منابع محلی در حومه استان الحسکه سوریه نیز در دوم آذر ماه جاری از انفجارهای مهیب در پایگاه غیرقانونی آمریکا در روستای «خراب الجیر»، واقع در ۵ کیلومتری شهر مرزی الیعربیه خبر دادند. این انفجارها حاصل شلیک چهار راکت از یک پهپاد بود. در تاریـــخ ۲۷ مهر نیز پایگاه التنف هدف حملـــه پهپادی قرار گرفت و یک پهپاد بـــا چهار راکت این پایگاه واقع در مثلث اردن، ســـوریه و عراق را هدف قرارداد. پنتاگون پس از آن مدعی شده بود که این حمله تلفاتی در پی نداشته است.

حملات متعدد به پایگاه‌های غیر قانونی ارتش آمریکا در شرایطی است که دولت سوریه حضور نظامی آمریکا در این کشـــور را غیر قانونی و آن را اشغالگری می‌داند. آمریکایی‌ها که به بهانـــه مبارزه با داعش به ســـوریه آمده‌اند، با نابودی خلافـــت ادعایی این گروهک اما همچنان در ســـوریه باقی مانده‌اند. دونالد ترامپ رئیس‌جمهور سابق آمریکا در شهریور ۱۳۹۹ به صراحت گفته بود که آمریکا برای نفت سوریه در این کشـــور حضور دارد و باید بخشی از نفت سوریه را برای خود بردارد. علاوه‌بر این نظامیان آمریکایی در سوریه تاکنون منجر به کشته شدن بیش از سه هزار غیر نظامی شده‌اند.

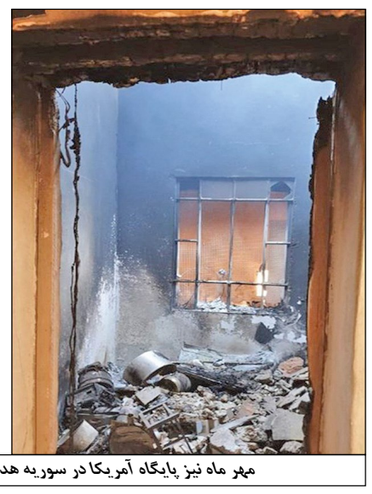

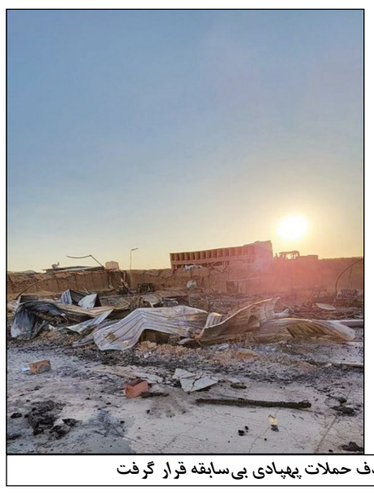

مهر ماه نیز پایگاه آمریکا در سوریه هدف حملات پهپادی بی‌سابقه قرار گرفت

حمله به کاروان آمریکا در عراق

علاوه‌بر ســـوریه، در عراق نیز نظامیان آمریکایی هدف حملات قرار می‌گیرند. دیروز منابع رســـانه‌ای عراق از هدف قرار گرفتن یک کاروان لجســـتیک ارتش آمریکا در جنوب عراق خبر دادند. پایگاه خبری «شـــفق نیوز» به نقل از یک منبع آگاه امنیتی نوشـــت که یک کاروان لجستیک ائتلاف آمریکایی موسوم به ضد داعش در استان الدیوانیه هدف یک بمب کنارجاده‌ای قرار گرفت. ایـــن اقدام هیچ تلفات جانی به همراه نداشـــت و تنها در یکی از خودروهای این کاروان خسارت وارد کرد. کانال تلگرامی «صابرین نیوز» نیز درباره جزئیات این حمله نوشت که ساعت ۵:۳۰ بامداد (یکشنبه، ۵ دسامبر) به وقت بغداد، یک خودروی نظامی در حال حرکت به ســـوی پایگاه نظامی عین‌الاسد واقع در استان الانبار، در اســـتان الدیوانیه و به طور مشخص بزرگراه بین‌المللی هدف قرار گرفت.

طی ماه‌هـــای اخیر بارها کاروان‌هـــای حامل تجهیزات لجســـتیک برای نظامیان آمریکایی مســـتقر در پایگاه‌های نظامی مختلف در عراق هدف انفجار بمب‌های کنار جاده‌ای قرار گرفته اســـت. پس از مصوبه پارلمان عراق برای بیرون کردن نظامیـــان بیگانه از عراق و تعلل دولـــت در این امر، کاروان‌های لجســـتیکی ائتلاف آمریکایـــی به طور هفتگی و گاهـــی در طول یک روز چند بـــار هدف انفجار بمب کنار جـــاده‌ای قرار می‌گیرنـــد ازاین‌رو ارتش آمریـــکا کار انتقال تجهیزات را به شـــرکت‌های خصوصی عراقی سپرده است. گروه‌هـــای عراقی تاکیـــد دارند که دولت عـــراق با عمل به مصوبه پارلمان این کشـــور، باید نیروهای بیگانه را از عراق اخراج کند. پارلمان عراق در دی ماه ســـال ۹۸ در پی اقدام جنایتکارانه آمریکا در ترور ســـپهبد شـــهید قاسم سلیمانی فرمانده سابق نیروی قدس سپاه پاسداران انقلاب اسلامی و ابومهدی المهندس نائب رئیس‌سازمان الحشدالشعبی، طرح اخراج نیروهای بیگانه از خاک این کشور را تصویب کرد.

شرق اروپا آبستن تحولات بزرگ

استقرار ۱۷۵ هزار نظامی روس در مرز اوکراین/ واشنگتن: طی یک ماه آینده شاید درگیری‌ها آغاز شود

سرویس خارجی-

جامعه اطلاعاتی آمریکا می‌گوید حدود ۱۷۵ هزار نیروی روس در قالب ۱۰۰ گردان مرز اوکراین مستقر هســـتند و احتمال دارد که در اوایل ماه آتی میلادی روسیه به این کشور حمله کند.

به ادعای جامعـــه اطلاعاتی آمریکا و آن‌طور که روزنامه آمریکایی «واشنگتن پست» نقل می‌کند، روسیه می‌تواند در چنـــد هفته آینده حمله‌ای نظامی را به اوکراین ترتیب دهد. طبق برآورد آمریکا، ۱۷۵ هزار نیروی روسی در مرز با اوکراین مستقر شده‌اند و احتمال دارد اوایل سال ۲۰۲۲ (یعنی کمتر از یک ماه دیگر) با ۱۰۰ گردان، حمله را آغاز کند. البته وزیر دفاع اوکراین می‌گوید روســـیه از اســـتقرار نیروها در مرز به عنوان تاکتیک اســـتفاده می‌کند تا با آوردن نیروها و سپس بازگرداندن آنها به پایگاه‌های نظامی، تجهیزات منتقل‌شـــده به مرز را باقی‌گذاشـــته تا زمان استقرار دوباره این تجهیزات کاهش یابد. واشنگتن پست در ادامه نوشته نیروهای مسلح روسیه حمله را در چندین جبهه انجام خواهند داد.

اوضاع پر تنش در شـــرق اروپا این روزها با اصرار غرب و انکار روسیه پیچیده شده است؛ منابع اطلاعاتی غربی به ویژه آمریکایی خبر از حمله محتمل روسیه می‌دهند و مسکو مدام انکار می‌کند. به هر روی، باید منتظر ماند و دید چه خواهد شد. آنطور که خبرگزاری فارس نوشته، «لوید آستین»، وزیر دفاع آمریکا نیز از آمادگی این کشور برای کمک به اوکراین در صورت وقوع تهاجم از ســـوی روســـیه خبر داده اســـت: «ایالات متحده نگران اتفاقاتی اســـت که در مرزهای روسیه با اوکراین رخ می‌دهد و آماده است آنچه را که برای دفاع از قلمرو مستقل خود نیاز دارد، به کیف ارائه دهد.» همچنین «جان سالیوان» سفیر آمریکا در مسکو، شامگاه شنبه مدعی شد واشنگتن «اقدامات بی‌ثبات‌کننده‌ای» را از سوی روسیه در داخل اوکراین و همچنین «تقویت غیرمعمول» نیروهای روســـیه در مرز این کشـــور را ثبت کرده است. سالیوان اما در مصاحبه‌ای ابراز امیدواری کرده که همکاری دیپلماتیک بین روسیه و آمریکا به جلوگیری از «خشونت تراژدیک» در اوکراین کمک کند.

بلاروس و اوکراین

در این اوضاع پر خطر، مقام‌های بلاروس (متحد روسیه در شرق اروپا) شنبه شـــب از نقض حریم هوایی این کشور از سوی یک بالگردنظامی اوکراین خبر دادند. بلاروس اعلام کرده که بالگـــرد نظامی اوکراینی از نوع «ام آی -۸» که در ارتفـــاع ۱۰۰ متری پرواز می‌کرد، بـــه یک کیلومتری عمق خاک این کشـــور وارد شده اســـت. در این بیانیه گفته شده این تخلف در رزمایشـــی که اوکرایـــن در مرز بلاروس انجام داده، رخ داده است.

گفتنی است، «جو بایدن»، رئیس‌جمهور آمریکا پیشتر گفته بود: «مـــا مجموعه‌ای از کارها، عوامل و ابتکارات را در مقابل روســـیه انجام خواهیم داد و به نظر من این مجموعه، عرصـــه را بر آقای پوتین برای کاری که همه نســـبت به آن نگرانند، بسیار تنگ‌تر و سخت‌تر خواهد کرد.»

باید خاطر نشـــان کرد که تنش بین روسیه و اوکراین مسئله جدیدی نیست. در سال ۲۰۱۴ روسیه شبه جزیره کریمـــه اوکراین را اشـــغال و ضمیمه خـــاک خود کرد و بلافاصله پس از آن شـــروع به حمایـــت از جدایی طلبان در شـــرق اوکراین کرد که تاکنـــون درگیری‌های آنان با نیروهای مرکزی منجر به کشـــته شـــدن حدود ۱۴ هزار نفر شـــده است. ناتو نیز با استقرار نیرو در مرزهای روسیه همچنان به تنش‌زایی خود ادامه می‌دهد. روسیه می‌گوید، لشکرکشی غرب و نزدیک شدن ناتو به مرزهایش را تحمل نخواهد کرد.

گزارش روزنامه آمریکایی از تاثیر بحران خشکسالی بر صنعت کشاورزی این کشور

سرویس خارجی-

بنابر گزارش روزنامـــه آمریکایی، درحالی که کالیفرنیا دومین سال پیاپی خشکسالی را پشت سر می‌گذارد، تاثیـــرات این خشکســـالی بر صنعت کشاورزی این ایالت که بزرگ‌ترین صنعت کشاورزی در میان ایالت‌های آمریکا را دارد، عمیق و شـــاید حتی دائمی اســـت. ایالت‌های اطراف کالیفرنیا نیز اوضاع خوبی ندارند.

خشکســـالی، بحرانی است که گفته می‌شود یک سوم کشـــورهای دنیا در حال حاضر با آن دســـت به‌گریبانند و این میزان، رفته رفته در حال افزایش اســـت. حتما شـــما هم شـــنیده اید که، جنگ‌های آینده، نه بر سر نفت که بر ســـر همین خشکسالی‌ها و نبود آب خواهد بود. در همین رابطه یک روزنامه آمریکایی اقدام به انتشـــار گزارشـــی از «بحران خشکسالی» در مهم‌ترین ایالت آمریکا در صنعت کشاورزی، یعنی کالیفرنیا کرده و نوشته، کالیفرنیا دومین سال پیاپی خشکسالی را پشت سر می‌گذارد، بدون اینکه نشـــانه‌ای برای پایـــان آن پیش‌بینی شـــود. تاثیرات این خشکســـالی بر صنعت کشاورزی این ایالت که بزرگ‌ترین صنعت کشـــاورزی آمریکا را دارد، «عمیق» عنوان شده و گفته می‌شود شـــاید حتی «دائمی» باشد. روزنامه «کال مترز» چـــاپ این کور نوشـــته، شـــرکت‌های آب دولتی و ایالتـــی، تحویـــل آب به برخی از کشـــاورزان را به صفر رســـانده‌اند در حالی که سایر کشـــاورزان به لطف داشتن حق آبه که قدمت آن به یک قرن گذشته می‌رسد، فعلا به آب دسترسی دارند.

در بخشی از این گزارش که خبرگزاری فارس اقدام به انتشار آن کرده می‌خوانیم: «کشاورزان به ۳ روش معمولا در هم تنیده، به کمبودها واکنش نشان می‌دهند: متوقف کردن موقتی کشـــت برخی از مـــزارع یا تکه کردن باغات به دلیل کمبود آب، حفر چاه‌های جدید برای بهره‌برداری از ســـفره‌های زیرزمینـــی رو بـــه کاهش و خریـــد آب از دیگران واکنش آنها نســـبت به کمبود آب است....هر سه روش تاثیـــرات اقتصادی منفی دارد. این اقدامات برخی از کشاورزان، به ویژه آنهایی که به صورت فعالیت‌های کوچک خانوادگـــی با هم کار می‌کردنـــد را از دور خارج می‌کند، تغییر جهت به ســـمت شرکت‌های کشاورزی بسیار بزرگ با منابع مالی برای مقابله با این مسئله را تسریع می‌کنند و انواع محصولات را تغییر می‌دهند تا بتوانند کشـــت آنها سودآور باشد و بازار نیمه مخفی را برای خرید و فروش آب گسترش می‌دهند.»

خشکسالی، بحران پس از کرونا

گفتنی است، برخی مطالعات نشان می‌دهد یک‌سوم جمعیـــت ۷ میلیـــاردی جهان به نوعی بـــا بحران کمبود آب مواجه‌اند. در ۴۰ ســـال گذشته مصرف آب در جهان ۱،۵ برابر شـــده و بزودی ۲۰ درصـــد چاه‌های آب جهان خشـــک می‌شود. به طور کلی ۷۰ درصد آب قابل استفاده در جهان صرف بخش کشـــاورزی می‌شود و همین بخش یکی از اصلی‌ترین عوامل آلاینده آب در جهان به شـــمار می‌رود، زیرا استفاده از مواد شیمیایی و باقیمانده کودها و برخی مواد ارگانیک موجب می شـــود که منابع آبی آلوده شوند. اخیرا ســـازمان ملل هشدار داده بود که خشکسالی یک مسئله پنهان بین‌المللی است که می‌تواند پس از کرونا بحران بعدی جامعه بین الملل باشد.

اوج گیری اعتراض‌های کرونایی در اروپا همزمان با اوج گیری سویه اُمیکرون

سرویس خارجی-

همزمان با شـــدت گرفتن موج ســـویه جدید کرونا موسوم به «اُمیکرون» و به تبع آن، افزایش محدودیت‌ها و سختگیری‌های کرونایی، اعتراض‌ها علیه محدودیت‌ها و قرنطینه در بســـیاری از نقاط اروپا از جمله اتریش، هلند و انگلیس افزایش یافته است. در برخی کشورها بین نیروهای ضد شورش و معترضان، درگیری صورت گرفته است.

سازمان بهداشـــت جهانی اعلام کرده با وجود شیوع ســـویه جدید کرونا و مشاهده آن در ۳۸ کشور اما کسی از ابتلا به این ســـویه جدید جان خود را از دســـت نداده اســـت. با این حال، مقام‌های جهانی اقدامات بیشتری را از جمله وضع جریمه‌های نقدی بـــرای ترغیب مردم به واکسیناســـیون در نظر گرفته‌اند. امـــا این اقدامات باعث شـــده تا بسیاری از مردم در سراسر اروپا که خسارت‌های ســـنگین اقتصادی و معیشـــتی از قِبَـــلِ کرونا متحمل شـــده‌اند، دســـت به اعتراض بزنند. آنها می‌گویند حاضر نیستند جریمه‌های سنگین دولتی را هم پرداخت کنند.

در اتریـــش افرادی که واکســـینه نشـــده و قوانین کرونایی را هم نقض می‌کنند (که تا ۱۱ دســـامبر ســـال جاری میلادی تمدید شده)، باید جریمه‌ای تا ۵۰۰ یورو بپردازند. هر فردی هم که از چک‌آپ‌های واکسینه تبعیت نکند، تا ۱۴۵۰ یورو جریمه می‌شـــود. در وین هزاران تن علیه این محدودیت‌ها دست به اعتراض زدند. اتریش هم که شـــاهد بالا رفتن هر روزه تعدا مبتلایان به کروناست همین ماه گذشته میلادی نخســـتین کشوری در غرب اروپا شد که قرنطینه را بار دیگر به جریان‌انداخت و گفت که واکسیناسیون از فوریه ۲۰۲۲ اجباری است.

صدها تن هم در یورکِ انگلیس دســـت به «اعتراض آزادی» زده و در مقابـــل ســـاختمان اصلی این شـــهر تجمع کرده‌اند. در «اوترخـــت» هلند نیز چند هزار نفر در اعتراض به محدودیت‌های جدید کرونایی که همین چند روز پیش وضع شـــده، تجمع کرده‌اند. معترضان در خیابان‌های این شـــهر دســـت به راهپیمایی زده و شعار «آزادی بهداشـــتی همین الان!» ســـر داده و پرچم‌های هلند را به دست گرفته بودند. هلند در دو هفته گذشته شاهد اعتراض‌های خشونت‌بار نیز بوده است، پس از آنکه دولت این کشـــور برنامه‌هایی را برای ممنوع کردن ورود افراد واکســـینه نشده بیشتر به اماکن عمومی وضع کرد. به گزارش ایســـنا، اعتراض‌هایی هـــم علیه محدودیت‌ها و قرنطینه جدید کرونا در پی شـــیوع ســـویه جدید این بیماری ویروســـی در اســـپانیا و ایتالیا برگزار شـــده که درخواست‌هایی مشابه درخواست‌های معترضان انگلیس و هلند را دارند.

پنتاگون، بزرگ‌ترین قاچاقچی و تاجر مواد مخدر و فحشاست

تحلیلگر اردنی پنتاگون را بزرگ‌ترین قاچاقچی مواد مخدر در جهان و تاجر فحشـــا دانست که از این ابزار در جهت اهداف خود استفاده می‌کند.

«محمد الروسان» تحلیلگر و حقوقدان اردنی می‌گوید: سازمان اطلاعـــات نظامی پنتاگون، علاوه بر اینکـــه بزرگترین قاچاقچی حشیش و مواد مخدر در جهان، قرص‌های کپتاگون و مارک‌های پایین‌تـــری مانند جوکر و غیره اســـت، بلکه به تجارت فحشـــا و بین‌المللی کـــردن آن به عنوان قدیمی‌ترین حرفه در تاریخ و به عنوان بخشـــی از قاچاق انســـان مشغول است و ما استفاده آن از مواد مخدر با ابزار تروریســـتی داعش در عراق و سوریه و بیشتر میادین و نقـــاط داغ درگیری از طریق برخی عرب‌ها را شـــاهد بودیم.

به گزارش ایرنا، این تحلیلگر اردنی گفت: «نیروهای سیاسی، اقتصادی، فکری، فرهنگی و رسانه‌ای عربی و اسلامی در منطقه باید به دنبال ایجاد یک بسته از سازوکارهایش مؤثر باشند که به مقاومت و مقابله شـــدید با ابزارهای آمریکایی در جوامع عربی و اسلامی منجر شود.»

رسانه‌های ترکیه خبر دادند

تلاش ناکام برای ترور اردوغان

منابع خبری ترکیه از خنثی شدن ترور اردوغان خبر داده و تاکید می‌کنند که بمبی در محل سخنرانی رئیس‌جمهور این کشور در جنوب ترکیه کار گذاشته شده بود. خبری که بر اساس شنیده‌ها، لااقل بخشی از افکار عمومی ترکیه آن را واقعی ندانسته‌اند.

«رجب طیب اردوغان»، رئیس‌جمهور ترکیه سخت‌ترین دوران سیاسی خود و کشـــورش یکی از بدترین شرایط اقتصادی خود را سپری می‌کند.

وی که با رویاهای جنگ‌طلبانه و مداخله‌جویانه‌اش، اقتصاد ترکیه را در مرز فروپاشی قرار داده به شدت از سوی مخالفان تحت فشار قرار دارد. پول ملی ترکیه در یک سال اخیر ۴۵ درصد ارزش خود را از دست داده و تورم نیز رکورد زده است. حال در این میان خبر ترور نافرجام اردوغان منتشر شده که بسیاری از مردم ترکیه آن را ساختگی می‌دانند و آن را به استهزا گرفته‌اند.

آن گونه که فارس به نقل از شبکه‌های رسمی ترکیه نقل قول کرده، دیروز یک بمب در محل ســـخنرانی «رجب طیب اردوغان» رئیس‌جمهور ترکیه در جنوب این کشور پیدا شده است. بر اساس گزارش‌ها، این بمب زیر یک ماشین پلیس کار گذاشته شده و از راه دور کنترل می‌شده است.

این خبر در حالی منتشر می‌شود که اوضاع ترکیه طی روزهای اخیر به دلیل بحران‌های اقتصادی ناشـــی از سقوط ارزش پول ملی این کشور با تنش همراه بوده است. اردوغان همین چند روز پیش وزیر اقتصاد این کشور را برکنار و «نورالدین نباتی» را به عنوان وزیر اقتصاد جدید این کشور معرفی کرد.

گفته می‌شـــود «نباتی» که به عنوان وزیر اقتصاد و خزانه‌داری فعلی معرفی شـــده، از حامیان سرســـخت کاهش نرخ بهره است. تحلیلگران اقتصادی مدیریت نادرســـت اردوغـــان را عامل به هم ریختگی اقتصادی در این کشور می‌دانند و می‌گویند، سوء مدیریت و ابهامات سیاسی باعث شد که تورم در این کشور دو رقمی شده و ذخایر خارجی به کمترین میزان برسد؛ ضمن اینکه پول ملی ترکیه طی ۴ سال دو سوم ارزش خود را از دست بدهد که بدترین وضعیت در بین اقتصادهای نوظهور به حساب می‌آید. پیش از این رسانه‌ها صحنه‌هایی را نشان می‌دادند طوری که مردم لیر پول ملی خودشان را در مقابل دوربین‌ها می‌ســـوزاندند به این معنی که پولشان بسیار بی‌ارزش شده و به هیچ دردی نمی‌خورد.

قتل عام ۱۰۰ نفر در نیجر از سوی گروه‌های مسلح ناشناس

افراد مســـلح ناشناس و مســـلح با حمله به یک پایگاه نظامی در غرب نیجر باعث کشته شدن بیش از ۱۰۰ نظامی و غیر نظامی شدند.

یک مســـئول نظامی نیجر یکشنبه از کشـــته شدن دست‌کم ۷۹ فرد مسلح و ۲۹ نظامی این کشور در نتیجه حمله مسلحانه به پایگاه «جی ۵» در غرب نیجر خبر داد.

وی تصریح کرد که به گفته نیروهای مســـتقر در پایگاه ویانتو در منطقه تیلابری، صدها فرد مسلح ناشناس سوار بر موتورسیکلت بـــه این پایگاه حمله کردند. به گـــزارش فارس، هنوز هیچ گروهی مسئولیت این حمله را بر عهده نگرفته است اما تعدادی از گروه‌های مسلح و تروریستی از جمله داعش در نیجر و دیگر کشورهای منطقه ساحلی آفریقا فعال هستند.

گفتنی است، نیجر دارای حدود ۲۵ میلیون نفر جمعیت است و این کشور به ویژه در مناطق مرزی با مالی شاهد حملات خطرناکی بوده اســـت. نیروهای مشترک جی ۵ در سال ۲۰۱۷ از پنج کشور موریتانی، نیجر، چاد، مالی و بورکینافاسو به منظور حمایت از مرزهای مشترک و مقابله با گروه‌های تروریستی تشکیل شد.

کیهان

روزنامه صبح

صاحب امتیاز: مؤسسه کیهان

مدیر مسئول و سردبیر: حسین شریعتمداری

تلفن: ۳۵۲۰۰ و ۹-۳۳۱۱۰۲۵۱

سامانه پیام کوتاه: ۳۰۰۰۲۳۲۳

پست تصویری: ۳۳۱۱۴۲۲۸-۳۳۱۱۱۱۲۰

پست الکترونیکی: Kayhan@Kayhan.ir

صفحات وب: www.kayhan.ir

کد پستی: ۱۱۴۴۸۳۱۵۹۹

صندوق پستی: ۱۱۱۵۵/۳۶۳۱

تهران - خیابان فردوسی کوچه شهید شاهچراغی