کیهان

حملات موشکی فلسطین در جنگ ۱۲ روزه
احساس امنیت صهیونیست‌ها را به شدت کاهش داده است

طبق بررســـی مرکز مطالعات امنیـــت داخلی در تل‌آویو، بیش از نیمی از صهیونیســـت‌ها پس از جنگ اخیر غزه، موسوم به « شمشیر قدس»، دیگر احساس امنیت نمی‌کنند.

رژیم صهیونیســـتی در عملیات شمشـــیر قدس، متحمل شکست سنگینی شده است و مقامات صهیونیستی بارها نسبت به این مسئله اعتراف کرده‌اند. علیرغم گذشت بیش از یک ماه از پایان عملیات، تبعات این پیروزی مقاومت فلسطین، همچنان بر شهرک‌نشینیان صهیونیست سنگینی می‌کند. طبق بررسی مرکز مطالعات امنیت داخلی در تل‌آویو، بیش از نیمی از صهیونیست‌ها پس از نبرد شمشیر قدس، دیگر احساس امنیت نمی‌کنند. طبق گزارش ایسنا، ۵۳ درصد صهیونیست‌ها معتقدند که پس از نبرد شمشیر قدس، احساس امنیت شخصی کمتری دارند. براساس بررســی مرکز مطالعات امنیت داخلی رژیم صهیونیستی، ۱۴ درصد اسرائیلی‌ها با یورش به مسجدالاقصی مخالف هستند و آن را دلیل تشدید درگیری‌های میدانی می‌دانند.

اختلافات داخلی
اتحادیه اروپا را متلاشی می کند

رئیس‌پیشین شورای اروپا با اشاره به بروز اختلافات شـــدید داخلی بین اعضای این اتحادیه، فروپاشـــی تدریجی آن را پیش‌بینی کرد و گفت این پروسه طی چند سال رخ می‌دهد.

«دونالد تاسک»، رئیس‌سابق شورای اروپا در مصاحبه‌ای گفته: «اگر کشورهای عضو از مقامات لهستان و مجارستان الگو بگیرند که درگیری آشکار با بروکسل دارند، اتحادیه اروپا سقوط می‌کند...اگر کشورهای بیشتری ظاهر شوند که اصرار دارند به اتحادیه اروپا آسـیب وارد کنند، این ممکن است به معنای پایان این ســـازمان باشد». «تاسک» این را هم اضافه کرد که منظور وی، واگرایی در مواضع دیوان‌سالاری اروپا با ورشو و بوداپست در مورد قضاوت مستقل و آزادی رسانه است: «به دلیل چنین اختلافاتی، تجزیه اتحادیه اروپا سریع نخواهد بود و سال‌ها ادامه خواهد داشت....اگر تناقضات برطرف نشوند، پایان اتحادیه اجتناب‌ناپذیر است». با جدایی انگلیس از اتحادیه اروپا، مسئله فروپاشی آن، مطرح شد.

سه‌شنبه ۲۹ تیر ۱۴۰۰ □ ۹ ذی‌الحجه ۱۴۴۲ □ ۲۰ جولای ۲۰۲۱ □ شماره ۲۲۸۰۱

اذان ظهر: ۱۳/۱۱، اذان مغرب: ۲۰/۳۸، نیمه‌شب شرعی: ۰/۲۰، اذان صبح(فردا): ۴/۲۳، طلوع آفتاب(فردا): ۶/۰۴

انگلیس ذخایر طلای ونزوئلا را به بهانه حمایت از گوایدو بالا کشید!

دولت انگلیس که درمصادره اموال دولت‌های مستقل، سابقهٔ طولانی دارد، به بهانهٔ اینکه سردســـتهٔ مخالفان دولت قانونی «نیکلاس مادورو» را به رسمیت می‌شناسد، از آزاد سازی ذخایر طلای ونزوئلا خودداری کرد.

دولت لندن دیروز و در آستانه برگزاری جلسه دادگاه عالی انگلیس در ارتباط با پرونده آزادسازی ذخایر یک میلیارد دلاری طلای کاراکاس، بار دیگر اعلام کرد که تنها «خوان گوایدو»، سردســته مخالفان دولت ونزوئلا، را به عنوان رئیس‌جمهور این کشـــور، به رسمیت می‌شناسد و به همین خاطر، طلای ونزوئلا را آزاد نمی‌کند.

به گزارش خبرگزاری فارس، دولت انگلیس دیروز بار دیگر تکرار کرد که گوایدو را به عنوان رئیس‌جمهور این کشور به رسمیت می‌شناسد، اقدامی که با هدف رد درخواســت بانک مرکـــزی دولت مادورو برای بازگرداندن حدود یک میلیارد دلار ذخیره طلای کاراکاس در لندن انجام شده است. این میزان طلا، معادل ۱۵ درصد کل طلاهای ونزوئلا است.

تیم‌های حقوقی، که مادورو و گوایدو را نمایندگی می‌کنند، قرار بود دیروز در دادگاه عالی انگلیس حاضر شوند.

وکلای بانـــک مرکزی ونزوئلا می‌گویند، فـــروش طلا برای تامین هزینه مقابله با همه‌گیری کرونا و تقویت سیستم بهداشتی این کشور، که بر اثر شـــش ســـال بحران اقتصادی نابود شده است، مورد استفاده قرار خواهد گرفت.

بانک مرکزی انگلیس بعد از آنکه دولت لندن سال ۲۰۱۹ به جمع ده‌ها کشور غربی دیگر در حمایت از گوایدو پیوست و مدعی تقلب در انتخابات ونزوئلا شـــد، تاکنون از آزادسازی این طلاها خودداری کرده است.

وزارت خارجه انگلیس در پاسخ به درخواست دادگاه عالی این کشور، برای روشن کردن موضع خود پیش از جلسه دادگاه، اعلام کرد، دولت انگلیس به وضوح اعلام می‌کند که از نظر لندن، گوایدو از فوریه ۲۰۱۹ به عنوان تنها رئیس‌جمهور قانونی ونزوئلا شناخته می‌شود.

یک ســـخنگوی وزارت خارجه انگلیس هـــم با این ادعا که ونزوئلا نیازمند انتقال مســـالمت‌آمیز به دموکراسی است، گفت: گوایدو، تنها کسی است که صلاحیت این اقدام،به عنوان رئیس‌دولت، را دارد.

واشنگتن و متحدانش با حمایت از گوایدو،رئیس‌جمهور خود خوانده ونزوئلا، تلاش دارند دولت قانونی این کشور را ساقط کنند.

مادورو اخیراً طی یک سخنرانی تلویزیونی، ارسال ۱۵۰ میلیون دلار از دارایی‌های دولت قانونی ونزوئلا برای گوایدو را محکوم کرد.

رئیس‌جمهور ونزوئلا در این سخنرانی گفت، نیروهای مخالف دولت به «باندهای گانگستری» تبدیل شده‌اند و «زمین بازی سیاست را رها کرده‌اند تا خود را وقف اخاذی و کلاهبرداری کنند».

نقش اسرائیل در ترور جمال خاشقجی به روایت اسناد ادوارد اسنودن

سرویس خارجی-

«ادوارد اسنودن» افشـــاگر معروف آمریکایی از وجود «اسناد و شواهدی حیرت انگیز» در مورد دست داشتن رژیم صهیونیستی در قتل جمال خاشقجی پرده برداشت. آل‌سعود خاشقجی را که یک روزنامه نگار منتقد بود، با اره تکه‌تکه و سپس در اسید ذوب کرد!

ماجرای قتل جمال خاشـــقجی روزنامه نگار و منتقد سعودی به دســـتور بن ســـلمان، هنوز به عنوان خبری بـــا ابعاد و جزئیات جدید مطرح اســـت. در تازه‌ترین خبر در این مورد دســـت داشتن رژیم صهیونیستی در این جنایت فاش شده است. ادوارد اسنودن، پیمانکار ســـابق و افشاگر اسناد محرمانه آژانس امنیت ملی آمریکا از همکاری یک شرکت جاسوسی رژیم صهیونیستی در ترور جمال خاشقجی، خبر داد. بر این اساس، اسنودن در حساب توئیتری خود و در واکنش به گزارش‌ها درباره هک شـــدن تلفن همراه همسر و نامزد جمال خاشقجی با استفاده از بدافزار جاسوسی پگاسوس ساخت رژیم صهیونیستی در کنسولگری عربستان در ترکیه، نوشت: «گروه «ان اس او» اسرائیل (سازنده پگاسوس) بارها و بارها ارتباط خود با قتل خاشقجی را انکار کرده است، اما شواهد حیرت انگیز جدید تایید می‌کند تلفن‌های زنان نزدیک به وی در زمان قتل او هک شده است».

اســـنودن توئیت خـــود را در واکنش به توئیت «جان اســـکات ریلتون»، کارشناس موسسه «سیتیزن لب» منتشر کرده که پیشتر در حساب توئیتری خود نوشته بود: «عربستان جمال خاشقجی را کشت و تکه تکه کرد. همسر جمال قبل از قتل با نرم‌افزار جاسوسی پگاسوس هدف قرار گرفت. پس از چند روز هم تلفن همراه نامزد او چندین بار هک شد».سیتیزن لب این یافته‌ها را مستقلاً تأیید کرد.

رســـانه‌ها روز یکشنبه گزارش دادند با استفاده از بدافزار تلفن همراه که توســـط یک شرکت خصوصی رژیم صهیونیستی ساخته شده، از فعالان، خبرنگاران و سیاستمداران در سراسر جهان جاسوسی شـــده است. این گزارش به نگرانی‌ها درباره نقض گسترده حقوق و حریم خصوصی دامن زده اســـت. واشنگتن پست، گاردین، لوموند و دیگر رســـانه‌هایی که درخصوص تحقیقات درباره درز اطلاعات همکاری کرده‌اند، از استفاده از این نرم‌افزار با نام پگاسوس Pegasus که توســـط گروه ان اس او NSO رژیم صهیونیســـتی ساخته شده است، خبر داده‌اند.

براســـاس این گزارش، درز اطلاعات مربوط به افشای فهرستی شـــامل حدود ۵۰ هزار شماره تلفن از سال ۲۰۱۶ است. همه این شـــماره‌ها هک نشده‌اند و این رســـانه‌ها که به اطلاعات درز شده دسترســـی دارند، اعلام کردند جزئیات بیشتری در روزهای آینده منتشر خواهد شد. روزنامه انگلیسی گاردین هم اعلام کرده شماره خبرنگاران رســـانه‌ها در سراسر جهان از جمله آژانس فرانس پرس، وال استریت ژورنال، سی ان ان، نیویورک تایمز، الجزیره، فرانسه ۲۴، میدیاپارت، ال پائیس، آسوشیتدپرس، لوموند، بلومبرگ، اکونومیست، رویترز و صدای آمریکایی در بین شماره‌های این فهرست است.

استفاده از نرم‌افزار برای هک تلفن‌های گزارشگران الجزیره و یک خبرنگار مغربی پیشتر توسط سیتیزن لب که یک مرکز تحقیقاتی در دانشگاه تورنتو است گزارش شده بود. دو شماره تلفن متعلق به زنان نزدیک به جمال خاشقجی که توسط یک جوخه ترور سعودی در ســـال ۲۰۱۸ به قتل رسید، در بین شماره‌هایی است که در این فهرست پیدا شده است.

رئیس ستاد مشترک ارتش آمریکا فاش کرد:
ترامپ به‌دنبال کودتا بود

سرویس خارجی-

رئیس‌ستاد مشـــترک ارتش آمریکا گزارش‌ها درباره تلاش ترامپ در واپســـین روزهای ریاست جمهوری‌اش برای استفاده از ارتش برای کودتا را تأیید و آن را «فوق‌العاده ناراحت‌کننده» توصیف کرده است.

بـــا وجودی که بیش از ۸ مـــاه از انتخابات پرچالش و رســـوای ریاســـت جمهوری آمریکا و شکست ترامپ می‌گذرد اما صحنه سیاســـی آمریکا هنوز متاثر از اخبار و گزارش‌هایی اســـت که درباره ترامپ منتشر می‌شود. خود وی نیـــز روزانه با اظهار نظرهای مخصوص خود به این وضع دامن می‌زند. بازار کتاب‌های منتشر شده درباره ترامپ نیز در آمریکا همچنان داغ است.

در جدیدتریـــن کتابی که درباره ترامپ تحت عنوان «من به تنهایی می‌توانم آن را درســـت کنم: سال پایانی فاجعه بـــار دونالد ترامپ» توســـط «کارول لیونیگ» و «فیلیپ راکر» منتشر شده تاکید شده که ترامپ بعد از شکست در این انتخابات با استفاده از ارتش به دنبال کودتا بوده است. براســـاس کتاب خبرنگاران واشنگتن پست، «ژنرال مارک میلی»، رئیس‌کنونی ستاد مشترک ارتش آمریکا آشـــکارا نگرانی خودش را نســـبت به اســـتفاده احتمالی دونالد ترامپ از نیروهای مسلح آمریکا برای لغو نتایج انتخابات ۲۰۲۰ مطرح کرده بود. در بخشی از این کتاب درباره صحبت «ژنرال مارک میلی» با دستیارانش با اشـــاره به «کودتای احتمالی» آمده: «آنها ممکن است تلاش کنند اما قرار نیســـت موفق شوند. شما نمی‌توانید این کار را بدون ارتش انجام دهید. شما نمی‌توانید این کار را بدون سیا و اف.بی.آی انجام دهید. ما کسانی هستیم که ســـلاح داریم». آدمیرال «مایک مولن»، رئیس‌سابق ستاد مشـــترک ارتش آمریکا نیز با تایید صحت گزارش منتشر شده در این کتاب به «سی.بی.اس» گفت:« فکر می‌کنم این گزارش آنچنانکه من می‌فهمم، بسیار دقیق است».

به گزارش ایسنا همچنین «سوزان گلسر»، خبرنگار «نیویورکر» به تازگی گزارشـــی منتشـــر کرده که ژنرال میلی به دســـتیارانش گفته بود با توجه به اینکه ترامپ همچنـــان نتایج ایـــن انتخابات را نمی‌پذیـــرد، برای دو «ســـناریوی ترسناک آماده می‌شود؛ اســـتفاده از ارتش در خیابان‌های آمریکا بـــرای جلوگیری از انتقال قدرت مشـــروع و مسالمت‌آمیز و استفاده از ارتش برای تشدید درگیری با ایران». دفتر ژنرال «میلی» اما واکنشـــی به ادعاهای این کتاب نداشـــته است. ترامپ هفته گذشته با صـــدور بیانیه‌ای تلاش برای کودتـــا را رد کرد، با این حال گفت افراد بســـیاری از او خواستند تا ارتش را وارد ماجرا کند!

از جورج واشنگتن و آبراهام لینکلن هم برترم

خبر دیگر از آمریکا اینکـــه دونالد ترامپ به تازگی در مصاحبه با خبرنگاران روزنامه «واشـــنگتن پســـت» گفته معتقد اســـت می‌توانـــد در یـــک انتخابات حتی «جورج واشنگتن» و «آبراهام لینکلن» به ترتیب اولین و شانزدهمین رؤسای‌جمهور آمریکا را هم شکست بدهد. آمریکایی‌هـــا معمولاً واشـــنگتن را کـــه از بنیان‌گذاران آمریکا شناخته می‌شود و همین‌طور آبراهام لینکلن را به عنوان بهترین رؤسای‌جمهور آمریکا در تاریخ این کشور رتبه‌بندی می‌کنند. ادعای ترامپ در حالی اســـت که در برخی نظرســـنجی‌ها حدود نیمی از مردم آمریکا ترامپ را بدترین رئیس‌جمهور در تاریخ این کشـــور خوانده‌اند. او همچنین تنها رئیس‌جمهوری در این کشـــور اســـت که دو بار اســـتیضاح شده است. این اولین بار نیست که ترامپ ادعای شکست جورج واشنگتن را مطرح می‌کند. او قبل از انتخابات ســـال ۲۰۲۰ هم گفته بود اگر مسئله همه‌گیری نبود، توانایی شکست واشنگتن را هم داشت.

نبرد رزمایش‌ها بین روسیه و چین با آمریکا

ارتش‌های روســـیه و چین از یک طرف، و آمریکا و متحدانـــش از طرف دیگر، در آب‌های خلیج فنلاند و اقیانوس آرام، دست به رزمایش زدنـــد و قدرت نظامی خود را بـــه رخ یکدیگر کشاندند.

دیروز روســـیه و چین و آمریکا و استرالیا، در سایه رقابت‌ها و بحران‌های جاری، دســـت به رزمایش زدند. ارتش روســـیه قدرت ناوگان دریایی خود را در دومین رژه بزرگ دریایی در سن‌پترزبورگ به نمایش گذاشت.

به گزارش ایســـنا، در این رزمایش بزرگ نظامی، زیردریایی‌ها، مین روب‌ها، جنگنده‌ها و ناوهای مجهز به موشک، در خلیج فنلاند حضور داشتند.

ناوها و واحدهای نیـــروی هوایی نیز از یگان‌های دریای ســـیاه، بالتیک، پاسیفیک و شمال و همچنین، نـــاو تیپ خـــزر در این رزمایش حضـــور دارند. دیروز همچنین، وزارت دفاع روسیه از آزمایش موفق موشک فراصوت کشتی‌پایه، به نام «زیرکان» خبر داد.

بـــه گزارش خبرگزاری فارس، این موشـــک که از ناوچه «ادمیرال گروشـــکوف» در دریای سفید شلیک شـــد، با موفقیت به هدف زمینی در فاصله ۳۵۰ کیلومتری در ســـاحل دریای بارنت برخورد کرد.

واکنش چین به آمریکا

نیروهای دریایی و زمینی ارتش چین بـــا برگـــزاری رزمایش آبی-خاکی، به تحرکات نظامی تایوان و آمریکا واکنش نشان دادند.

به گزارش خبرگـــزاری فارس، این رزمایـــش در آب‌هـــای مجاور استان «فیوجان» نزدیک تایوان در حالی برگزار است که نوعی هشدار و بازدارندگی پکن به تایوان و آمریکا محسوب می‌شود.

این رزمایش پس از آن برگزار شد که وزارت دفاع چین پنجشنبه گذشته هشدار داد، ورود هواپیماهای خارجی به حریم هوایی این کشور بدون کسب مجوز لازم، پیامدهای جدی در برخواهد داشت.

یک فروند هواپیمای نظامی آمریکا صبح پنجشنبه گذشته به وقت محلی به مدت نیم ساعت در فرودگاه تایپه به زمین نشســـت. «وو کیان» سخنگوی وزارت دفـــاع چین روز پنجشـــنبه در بیانیـــه‌ای اعلام کرد: «تایوان بخشـــی مقدس و جدایی‌ناپذیر از قلمرو چین است».

آمریـــکا با اعزام مکرر ناو بـــه تنگه تایوان و کمک نظامی به تایپه، عملاً در مســـیر حمایت از این جزیره است و پکن بارها به این مسئله اعتراض کرده است.

نظارت بر رزمایش آمریکا و استرالیا

نیـــروی دریایی چیـــن با اعزام دو فروند کشـــتی تجســـسی به منطقه، تحرکات نظامی تـــازه آمریکا و استرالیا را زیر نظر دارد. دومین کشتی تجسسی چین در حالی وارد آب‌های نزدیک به ساحل شمالی شرقی اســـترالیا شد که آمریکا و اســـترالیا در حال برگزاری رزمایش مشترک در منطقه هستند.کشتی تجسسی دوم چین از طریق دریای ســـلیمان، نزدیک گینه، به کشتی اول پیوست. این کشتی‌ها قصد دارند رزمایش هر دو ســـال یکبار آمریـــکا و اســـترالیا تحت عنوان «شمشیر تالیســـمان» را رصد کنند. این نخستین بار اســـت که چین به دلیل حساسیت موضوع، دو فروند کشتی تجســـسی را به آب‌های منطقه اعزام کرده است. چین و اســـترالیا از زمان شـــیوع کرونا، دچار اختلاف شده‌اند؛ نخست‌وزیر استرالیا خواستار انجام تحقیقات کامل در زمینه منشا کرونا شده است و به طور غیر مستقیم، چین را منشا این بیماری می‌داند. آمریکا در دوران ریاست جمهوری «جو بایدن»، خصومت‌ها علیه چین را افزایش داده است.

استقرار نیروهای امنیتی در مکه، همزمان با آتش زدن تصاویر بن‌سلمان توسط مردم

همزمان با فراخـــوان معترضان برای برگزاری تظاهرات در روز عرفه در عربســـتان و آتش زدن تصاویر بن ســـلمان و انتشار تصاویر آن در فضای مجازی، گشـــتی‌های پلیس در شهر مکه مستقر شدند.

ســـرکوب‌های دولت ســـعودی در کنار تبعیض‌های گسترده باعث شده منتقدان عربستانی در روز عرفه هم بـــر اهمیت مبارزه با نظام ســـعودی تاکید کنند. این در حالی اســـت که تظاهرات در عربستان واژه‌ای عجیب و غریـــب بوده و معترضان به دلیل خفقـــان حاکم بر این کشور جرات علنی کردن یک نقد ساده را هم ندارند چرا که «جمال خاشقجی» را مقابل چشم خود می‌بینند.

طی روزهای گذشـــته دعوت‌های اینترنتی مردمی برای برگزاری تظاهرات گسترده در روز عرفه در عربستان رو به افزایش گذاشته بود. دعوت‌کنندگان به تظاهرات، آزادی تمام بازداشت‌شـــدگان سیاســـی و پایان ظلم به شهروندان این کشـــور را از جمله اهداف آن خوانده‌اند. از جمله گروه‌های معارض عربســـتانی که برای برگزاری این تظاهرات در روز عرفه بیانیه دادند «المبادرة الوطنیة للتغییر» [ابتکار ملی برای تغییر] اســـت. در این بیانیه به بازیچه گرفته شـــدن دین توســـط ســـران سعودی و آنان دنبـــال به بازی گرفتن دین و نابودی هویت جامعه است.

بر اساس این گزارش، دیگر اهداف تظاهرات مذکور به این شرح است: «توقف پیگردهای امنیتی و سرکوب معارضان و شهروندان، اعمال فشار بر نظام سعودی برای بازداشت‌های گسترده در این کشور اشاره شده است.

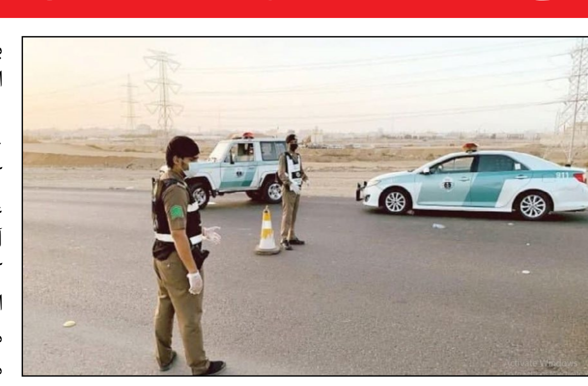

در همین ارتبـــاط، وبگاه خبری «وکالة الصحافة الیمنیة» گزارش داده که، سعودی‌ها دیوارنگاره «سلمان بن عبدالعزیز» شاه این کشور و ولیعهد آن «محمد بن ســـلمان» را تخریب کردنـــد. وکالة الصحافـــة الیمنیة در ادامـــه گزارش خـــود اعـــلام کرده، معترضان خواستار توقف برنامه‌های محمد بن سلمان هستند که به گفته بهبود معیشـــت، لغو مالیات‌های حکومتی و بازگرداندن خدمات ســـابق به شـــهروندان.» معارضان ســـعودی با هشتگ‌های مختلف در شـــبکه‌های اجتماعی از جمله «اســـقاط النظام الســـعودی» و «#احتجاج_یوم_عرفة» [اعتـــراض روز عرفـــه] به شـــرکت در ایـــن اعتراض‌ها فراخوانده‌اند.

یک حســـاب کاربری در توئیتر به نـــام «د. محمد الدوسری» ویدئویی از تعدادی از نظامیان ارتش سعودی در مرزهای جنوبی این کشـــور (بـــدون نمایش چهره) منتشـــر کرده کـــه در حال ســـوزاندن و لگدمال کردن تصاویر شاه ســـعودی و پسرش هستند. حساب کاربری دیگـــری به نام «الرأی الاخر» نیز ویدئویی از ســـوزاندن تصاویر ولی‌عهد ســـعودی همراه با شـــعار ساقط کردن نظام سعودی منتشـــر کرد. همزمان کاربران شبکه‌های اجتماعی از اســـتقرار گشتی‌های گسترده در مکه از بیم اعتراضات در روز عرفه خبر دادند.

افزایش ۷۰ درصدی شمار مبتلایان به ویروس جدید کرونا در آمریکا

همزمان با افزایش ۷۰ درصدی تعداد مبتلایان به ویروس کرونا در آمریکا طی هفته گذشـــته، کارشناسان بهداشتی نســـبت به پیامدهای این مسئله هشدار دادند.

داده‌های وبگاه «ورلد امترز» نشـــان می‌دهد، تعداد مبتلایان به ویروس کرونا در آمریکا تا عصر دیروز، از ۳۴ میلیون و ۹۶۳ هزار نفر فراتر رفته و شـــمار فوتی‌ها نیز به بیش از ۶۲۴ هزار نفر رسیده است. گزارش‌ها حاکی اســـت، در این کشور کرونای موسوم به دلتا به شدت در حال گسترش است. کارشناسان بهداشتی آمریکا نیز با هشدار نسبت به افزایش ۷۰ درصدی موارد ابتلا به سویه دلتای کرونا طی یک هفته در این کشـــور، اذعان کردند که این مسئله قابل پیشگیری بوده، اما به علت کوتاهی، این روند ناگهان افزایش یافته اســـت. بر اساس گزارش «ســـی بی‌اس»، این نوع جدید ویـــروس کرونا در میان افراد واکسینه نشده به شدت شایع شده است.

این گزارش می‌افزاید: بخش لس آنجلس نخستین بخـــش در ایالت کالیفرنیاســـت که بار دیگر اســـتفاده اجباری از ماســـک را اعمال کرده است. این اجبار برای مکان‌های سرپوشـــیده است. استفاده اجباری از ماسک در لس آنجلس بـــار دیگر و تنها یـــک ماه پـــس از آنکه ایالت کالیفرنیـــا محدودیت‌هـــای کرونا را لغو کرد، اتفاق افتاده است.« آنتونی فائوچی» مدیر انســـتیتوی ملـــی آلـــرژی و بیماری عفونی در آمریکا، نیز درباره افزایش شـــدید شیوع کرونا در میان افراد واکسینه نشده هشدار داد. نظرسنجی جدید «ســـی بـــی‌اس» نیز نشـــان می‌دهد که اکثر مردم آمریکا درباره ویروس دلتا نگرانند. موضوع جالب این اســـت که افرادی که به طور کامل واکسینه شده‌اند، بیشـــتر از کسانی که واکسینه نشـــده‌اند، درباره این ویروس نگراننـــد.در همین حال، شبکه تلویزیونی ســـی ان ان گزارش داد: موارد ابتلا به سویه دلتای ویروس کرونا،در همه ۵۰ ایالت آمریکا، رو به افزایش اســـت.به گزارش سی ان ان، کاخ سفید اعلام کرد که این همه گیری ناشی از واکسن نزدن افراد است.

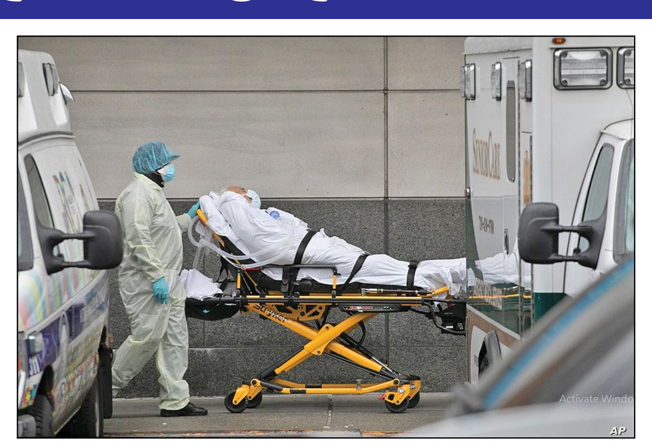

پایان محدودیت‌ها در انگلیس

خبر دیگر کرونایی اینکه، همزمان با افزایش شـــمار مبتلایـــان به کرونای دلتـــا در انگلیس و حتی قرنطینه شماری از اعضای هیئت دولت این کشور، محدودیت‌های کرونایی دیروز رسماً در انگلیس به پایان رسید.

بنـــا به اعلام دولت لندن، از نیمه شـــب یکشـــنبه باشگاه‌های شـــبانه قادر به بازگشـــایی هستند و دیگر اماکن سربســـته اجازه دارند با ظرفیـــت کامل فعالیت کنند. اجبار قانونی درباره زدن ماسک و دورکاری نیز لغو شد.با این حال، «کریس ویتی» مسئول ارشد بهداشتی دولت انگلیس، اعلام کرد که کشورش هنوز بحران شیوع ویروس کرونا را پشت سر نگذاشته، هر چند اوضاع این کشور به سبب واکسیناســـیون و داروهای در دسترس، بسیار بهتر از کشورهای دیگر است.

به گزارش خبرگزاری فرانســـه از لندن, دانشمندان و احزاب مخالـــف، این اقدام را به منزله گامی خطرناک محکـــوم کرده‌اند.پیـــش از این، «بوریس جانســـون»، نخســـت‌وزیر انگلیس، به دلیل تشـــویق مـــردم برای بازگشت به محل کار در بحبوحه تشدید شیوع کرونا در این کشور، هدف انتقادات بسیار قرار گرفته بود. جانسون خود به دلیل دیدار با «ســـاجد جاوید»، وزیر بهداشت انگلیـــس، که به ویروس کرونا مبتلا شـــده، به قرنطینه رفته است.

پس از کشف گورهای جمعی و فشار افکار عمومی رخ داد
وعده کلیسای کاتولیک برای انتشار جزئیات ۱۳ مدرسه شبانه

در پی کشف چند گور جمعی کودکان بومی کانادا، یکی از رهبران بومی این کشـــور گفت، کلیسای کاتولیک تصمیم گرفته است، سوابق ۱۳ مدرسه شبانه‌روزی را منتشر کند.

انتشـــار ماجـــرای هولنـــاک کشـــف صدها گور جمعـــی در محوطه مـــدارس شـــبانه‌روزی قدیمی، که از آنها اجســـاد کـــودکان بومـــی کانادایی بیرون کشیده‌شـــده، افکار عمومی را به شـــدت تحت تاثیر قرارداده است.

علاوه‌بـــر آن، این اتفاق باعـــث ایجاد تنش در این کشور مدعی حقوق بشر و اختلاف میان دولت کانادا و واتیکان شده است.

فشارهای وارد شده بر کلیسا در مورد این جنایت، باعث شد تا در نهایت کلیسا عقب‌نشینی کند.

طبـــق گـــزارش فـــارس، «بابـــی کامـــرون»، رئیس‌فدراســـیون ملت‌های بومی مستقل در کانـــادا، گفت که کلیســـای کاتولیک سوابق دست‌کم ۱۳ مدرسه شبانه‌روزی را منتشر خواهد کرد.

بـــه نوشـــته خبرگـــزاری «آناتولی»، کامـــرون در مصاحبـــه‌ای گفـــت: «این خبر خوشـــحال‌کننده‌ای است و شروعی بـــرای انجـــام اقدامی مشـــابه از ســـوی دیگر کلیســـاهای کانادا است که سوابق فوت‌شدگان و بازماندگان را منتشر کنند.» این رهبر بومیان کانادا افزود: « فشـــاری که متوجه آنها[مسئولان کلیسا] کرده‌ایم، در حال اثر کردن اســـت و قرار است همچنان صدای بازماندگان باشیم».

رسانه‌های کانادایی طی هفته‌های گذشته، سه بار از کشف گورهای جمعی، که مدفن نزدیک به ۱۰۰۰ تن از کودکان بومی کانادا بوده‌اند، خبر داده‌اند.

در بازه زمانـــی ۱۸۸۳ تا ۱۹۹۶، حدود ۱۵۰ هزار کـــودک بومی از خانواده‌های خـــود به‌اجبار جدا و به مدارس شبانه‌روزی فرستاده شده‌اند.

ایـــن مـــدارس را کلیســـای کاتولیک تأســـیس کرده بود.

هدف اصلی مهاجران و کلیسا، دور کردن کودکان از جوامع بومـــی کانادا و جلوگیـــری از ترویج زبان و ســـنت‌های مادری و تربیت آنها به شیوه‌ای تحمیلی بوده است.

حشدالشعبی: هیچ جای عراق برای اشغالگران امن نخواهد بود

عضو دفتر سیاســـی جنبش «عصائب اهل حق» وابســـته به حشدالشعبی، گفت که مشکلات امنیتی، سیاسی و اقتصادی در عراق توسط آمریکا ایجاد شده است و برای اشغالگران، هیچ پناهگاه امنی در عراق وجود ندارد.

«ســـعد الســـعدی» بر مبارزه با نظامیان تروریست آمریکایی در عراق تأکید کرد و افزود، عملیات مقاومت، پیشرفت کرده است و نیروهای اشغالگر آمریکایی هیچ پناهگاه امنی در عراق ندارند. به گزارش فارس، وی تأکید کرد، مشکلات امنیتی، سیاسی و اقتصادی در عراق توسط آمریکا ایجاد شده است.

این مســـئول عراقی خاطرنشـــان کرد: گروه‌های مقاومت قصد دارند مستقیما علیه ارتش آمریکا وارد درگیری و جنگ شوند.

الســـعدی تاکید کرد که نیروهای مقاومت هم اکنون نیز مســـتقیما با آمریکا می‌جنگند و «مصطفی کاظمی» نخست‌وزیر عراق، نیز باید نسبت به حاکمیت این کشور حساسیت داشته باشد.

هشدار حشدالشعبی به آمریکا

«علی الموســـوی» فرمانده تیپ ۳۹ سازمان حشدالشعبی، تأکید کرد که نیروهای حشد به نظامیان آمریکایی فرصت نخواهند داد مناطق مرزی عراق را به مراکز پرورش تروریست‌ها تبدیل کنند.

به گزارش خبرگزاری فارس، الموسوی افزود، نیروهای حشد توطئه‌های آمریکا را شکست خواهند داد.

وی گفت: «نیروهای حشدالشعبی به نظامیان آمریکایی فرصت نخواهند داد که مناطق مرزی عراق با ســـایر کشورها را به مراکز پرورش تروریست، تبدیل کنند و یا امنیت عراق را بر هم بزنند.

این فرمانده حشد تصریح کرد، آمریکا در پی ایجاد هرج‌ومرج در عراق و بازگرداندن این کشور به عقب است، به ویژه اینکه، نیروهای آمریکایی در صحرای اردن مستقر شده‌اند.

درخواست ۲ میلیارد و ۲۰۰ میلیون یورویی پاکستان برای پذیرش ۷۰۰ هزار پناهجوی افغانستان

دولت اســـلام‌آباد اعلام کرد، برای پذیرش و اسکان ۷۰۰ هزار پناهجوی افغانستانی، که به تازگی وارد پاکستان شده‌اند، نیاز به کمک دو میلیارد و ۲۰۰ میلیون یورویی دارد.

پاکســـتان با تأکید بر اینکه برای پذیرش و اسکان ۷۰۰ هزار پناهنده افغانستانی، به دو میلیارد و ۲۰۰ میلیون یورو کمک مالی نیاز دارد، تصویب و اجرای سیاست جدید در مورد پناهندگان افغان را به تعویق انداخت.

بـــه گزارش خبرگزاری فارس، مقامات پاکســـتان اعلام کردند، دولت این کشـــور امکان اسکان و نگهداری پناهندگان در داخل شهرها را ندارد. به همین خاطر، دولت فدرال، تصویب سیاست جدید در مورد پناهندگان افغان را به تعویق انداخت.

انتقاد وزیر خارجه پاکستان از غنی

«شاه محمود قریشـــی»، وزیر خارجه پاکستان، اظهار داشت: «اشرف غنی»[رئیس‌جمهور افغانســـتان] از یک سو ما را متهم می‌کند و از سوی دیگر، به دنبال همکاری است.

وی افزود: غنی در اجلاس «دوشنبه»[پایتخت تاجیکستان] نیز اظهارات نامناسبی را بر زبان آورد. اشرف غنی و دیگر مقامات افغانستان می‌گویند، دولت و ارتش پاکستان از گروه طالبان حمایت می‌کند. علاوه‌بر آن، رسانه‌های افغانستان اعلام کرده بودند که دختر سفیر این کشور در پاکستان، ربوده و بعد آزاد شده است. این ادعا را وزیر کشور پاکستان رد کرد و گفت که دختر سفیر آزادانه به راولپندی سفر کرده و برگشته و فیلم آن نیز موجود است.

قریشی یادآور شد: من از این موضوع که دولت افغانستان سفیر خود را فراخوانده در حالی که پرونده دختر سفیر این کشور، به دستور «عمران خان» نخســـت‌وزیر، در دست بررسی و پیگیری است، تعجب می‌کنم. افغانستان باید در تصمیم خود تجدید نظر کند.

وزیر خارجه پاکستان گفت: اسلام‌آباد در حال تحقیق کامل درباره این حادثه است و من در این مورد با همتای افغان خود صحبت خواهم کرد. هیچ تصمیمی نباید از روی احساس گرفته شود. ما امیدواریم سفیر افغانستان با ما همکاری کند. پاکستان شریک صلح است، اما بخش کوچکی در افغانستان، خواستار برگزاری کنفرانس صلح در پاکستان نیست.

اظهارات عبدالله در بارهٔ مذاکرات دوحه

«عبدالله عبدالله»، رئیس‌شورای عالی مصالحهٔ ملی افغانستان، در بارهٔ دور جدید مذاکرات بین الافغانی در دوحه گفت: توافق کردیم که مذاکرات را ادامه دهیم و به دنبال حل و فصل سیاســـی بحران فعلی، جلوگیری از تلفات غیرنظامیان، کمک‌های بشردوستانه و تجهیزات پزشکی برای مقابله با بیماری همه‌گیر «کووید ۱۹ » خواهیم بود.

بـــه گزارش خبرگزاری فارس، مذاکرات صلـــح دوحه که میان هیئت جمهوری اسلامی افغانستان به ریاست عبدالله و هیئت طالبان به سرپرستی «ملا عبدالغنی برادر» برگزار شده بود، یکشنبه‌شب (۲۷ تیر) پایان یافت. دو طرف در مورد لزوم تسریع مذاکرات برای دست‌یابی به راه‌حل سیاسی عادلانه و پایدار توافق کرده‌اند.

در بیانیهٔ مشترک دو طرف، از آتش‌بس سخنی به‌میان نیامده است.

طبق بیانیه، دو طرف توافق کرده‌اند که مذاکرات تسریع شود، تا از این طریق برای بیرون رفت از وضعیت کنونی افغانســـتان هرچه زودتر راه‌حل دایمی پیدا شود.

همچنین، دو طرف تعهد کردند که تا رسیدن به توافق عادلانه و پایدار، در سطح مقامات بلند پایه، در مذاکرات حضور یابند و برای رسیدن به این هدف در آینده، به چنین نشست‌هایی ادامه دهند.

کشته شدن ۹۶۷ عضو طالبان طی ۴ روز

ژنرال «اجمل شینواری»، سخنگوی نیروهای دفاعی و امنیتی افغانستان، اعلام کرد، نیروهای امنیتی این کشور طی عملیات چهار روز گذشته، ۹۶۷ نیروی طالبان را در مناطق مختلف کشته و ۵۰۰ نفر دیگر از این گروه را نیز آواره کردند.

وی در ادامه افزود: درگیری‌ها در ۲۰ استان افغانستان ادامه دارد و ۹ شهر با تهدید زیادی مواجه است.

بر اساس این گزارش، نیروهای امنیتی افغانستان طی ۱۲ ساعت گذشته، بخش «سرخ پارسا» در استان« پروان» و بخش «مالستان» در استان غزنی را از کنترل طالبان خارج کرده‌اند. اما مرکز «چخانسور» در استان «نیمروز» بار دیگر تحت کنترل طالبان درآمده است.

به گزارش مهر، گزارش‌های منتشر شده حاکی از درگیری‌های شدید در اطراف شهر «طالقان» در شمال شرقی استان «تخار» است.

کیهان
روزنامه صبح
صاحب امتیاز: مؤسسه کیهان
مدیر مسئول و سردبیر: حسین شریعتمداری
تلفن: ۳۵۲۰۰ و ۹-۳۳۱۱۰۲۵۱
سامانه پیام کوتاه: ۳۰۰۰۲۳۲۳
پست تصویری: ۳۳۱۱۴۲۲۸-۳۳۱۱۱۱۲۰
پست الکترونیکی: Kayhan@Kayhan.ir
صفحات وب: www.kayhan.ir
کد پستی: ۱۱۴۴۸۳۱۵۹۹
صندوق پستی: ۱۱۱۵۵/۳۶۳۱
تهران - خیابان فردوسی کوچه شهید شاهچراغی