کیهان

دوشنبه ۲۷ اردیبهشت ۱۴۰۰ □ ۵ شوال ۱۴۴۲ □ ۱۷ مه ۲۰۲۱ □ شماره ۲۲۷۴۸

صفحه آخر

اذان ظهر: ۱۳/۰۱، اذان مغرب: ۲۰/۲۴، نیمه‌شب شرعی: ۰/۱۱، اذان صبح (فردا): ۴/۱۸، طلوع آفتاب (فردا): ۵/۵۷

رزمایش گسترده ارتش جمهوری آذربایجان در پی هشدار ایروان مبنی بر خروج از خاک ارمنستان

باکو به دنبال هشدار دولت ایروان مبنی بر خارج کردن نیروهای ارتش جمهوری آذربایجان از خاک ارمنستان، یک رزمایش گسترده با مشارکت ۱۵ هزار نیروی نظامی را آغاز کرد.

ارتش جمهوری آذربایجان دیروز رزمایش گسترده‌ای را با مشارکت ۱۵ هزار تن از نیروهای نظامی خود آغاز کرد. به گزارش باشگاه خبرنگاران جوان، ۴۰۰ سامانه موشکی مختلف، ۳۰۰ دستگاه‌تانک، ۵۰ فروند هواپیما و بالگرد و همچنین، تعدادی پهپاد در این رزمایش حضور دارند. این رزمایش نظامی تا ۲۰ مه (۳۰ اردیبهشت) ادامه خواهد داشت. اخیرا، مقامات ایروان اعلام کرده بودند که ارتش جمهوری آذربایجان حدود سه و نیم کیلومتر به خاک ارمنستان تجاوز کرده است. «نیکول پاشینیان»، نخست‌وزیر ارمنستان، هم گفته بود که بیش از ۲۰۰ سرباز جمهوری آذربایجان تلاش می‌کنند دریاچه‌ای را در «سیونیک» به محاصره درآورند.

قتل ۲۱ غیرنظامی در افغانستان طالبان آتش‌بس اعلامی خود را نقض کرد

وزارت دفاع ملی افغانستان با متهم کردن طالبان به نقض آتش‌بس، اعلام کرد که عناصر این گروه در طول روزهای عید فطر، ۲۱ غیرنظامی را کشته و ۳۳ تن دیگر را زخمی کردند.

«فواد امان»، معاون سخنگوی وزارت دفاع ملی افغانستان، دیروز گفت که عناصر طالبان آتش‌بس اعلام شده از جانب این گروه را به صورت گسترده نقض کردند و طی سه روز آتش‌بس، ۲۱ غیرنظامی را کشته و ۳۳ نفر دیگر را زخمی کردند.

به گزارش فارس، فواد امان افزود که پس از پایان آتش‌بس سه روزه نیز حملات طالبان از سر گرفته شده است و هم اکنون به شدت جریان دارد. گفتنی است که سران طالبان پیش از این و به مناسبت عید فطر، سه روز آتش‌بس اعلام کرده بودند. دولت نیز پایبندی خود را به این آتش‌بس اعلام کرده بود. این آتش‌بس در واپسین ساعات شنبه‌شب پایان یافت و دو طرف نبرد علیه یکدیگر را از سر گرفتند.

اعتراض وجدان‌های بیدار جهان علیه جنایات وحشیانه صهیونیست‌های کودک‌کش

حملات وحشیانه رژیم صهیونیستی به نوار غزه و به شهادت رساندن ۱۸۱ تن از جمله ۵۲ کودک و ۳۱ زن، باعث شد تا در اقصی نقاط جهان مردم برای حمایت از فلسطین محکومیت جنایت‌های اسرائیل به خیابان‌ها بیایند.

هفتمین روز نبرد «شمشیر قدس» در حالی سپری شد که رژیم صهیونیستی ناتوان از مقابله با جنبش‌های فلسطینی، همچنان مناطق غیر نظامی را به وحشیانه‌ترین شکل ممکن هدف حملات هوایی قرار می‌دهد. شمار قربانیان حملات رژیم صهیونیستی به مناطق مختلف نوار غزه تا دیروز، به ۱۸۱ شهید، از جمله ۵۲ کودک و ۳۱ زن، و ۱۲۲۵ مجروح افزایش یافت. این حملات وحشیانه باعث شد تا وجدان‌های بیدار در نقاط مختلف جهان درحمایت از مردم فلسطین و اعتراض علیه جنایات صهیونیست‌ها، به خیابان‌ها بیایند.

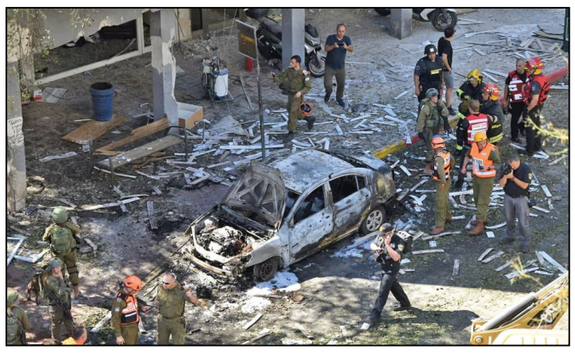

حمایت از مردم فلسطین در برابر تجاوزات اخیر رژیم صهیونیستی در شهرهای اروپا از پاریس، مادرید و لاهه آغاز شد و در دیگر شهرهای اروپایی گسترش یافت. رسانه‌های غربی گزارش دادند که حدود ۳۰۰۰ نفر در میدان «لابرتین» بروکسل، پایتخت بلژیک، به مناسبت «یوم النکبة» (فاجعه اشغال فلسطین)، تجمع و تجاوزات اخیر صهیونیست‌ها در قدس اشغالی علیه فلسطینیان را محکوم کردند. از فرانسه نیز خبر رسید، تظاهرات علیه قساوت‌های رژیم صهیونیستی در پاریس، به درگیری میان معترضان و نیروهای امنیتی منجر شد. گزارش‌ها حاکی از آن است که علیرغم ممنوعیت‌های تحمیلی دولت پاریس برای برگزاری راهپیمایی در حمایت از مردم فلسطین، چندین هزار نفر از مردم فرانسه در سراسر این کشور اروپایی، از جمله پاریس، راهپیمایی کردند و علیه جنایات رژیم صهیونیستی شعار دادند. در اسپانیا نیز حدود ۲۵۰۰ نفر روز گذشته در حمایت از مردم فلسطین راهپیمایی کردند. شرکت کنندگان در این تظاهرات شعار می‌دادند: «این جنگ نیست، نسل کشی است». معترضان نوشته‌هایی در دست داشتند که بر روی برخی از آنها نوشته شده بود: «سکوت بعضی‌ها، رنج دیگران است» و «بیت‌المقدس، پایتخت ابدی فلسطین». در برلین و دیگر شهرهای آلمان و همچنین، در سوئیس، هلند، لندن و یونان، هزاران نفر در حمایت از مردم فلسطین راهپیمایی کردند.

فعالان عراقی نیز همزمان با اعلام آمادگی گروه‌های مقاومت عراق برای پیوستن به نبرد در فلسطین اشغالی، در شبکه‌های اجتماعی کمپینی را با هشتگ «سربازان از بغداد تا قدس» راه‌انداختند. هزاران نفر در میدان التحریر بغداد در حمایت از مردم فلسطین و در محکومیت جنایات رژیم صهیونیستی تجمع کردند. در آنکارا، تظاهرکنندگان مقابل اقامتگاه سفیر رژیم صهیونیستی تجمع کردند و از مقام‌های ترکیه خواستند جهت حمایت از فلسطینیان، به بیت المقدس نیروی نظامی اعزام کند. در داخل فلسطین اشغالی هم ده‌ها صهیونیست در شهر تل‌آویو با برپایی تظاهراتی، خواستار آتش بس با حماس شدند. تظاهرکنندگان تابلوهای «نبرد را متوقف کنید» با خود حمل می‌کردند.

باران موشک بر سر تل‌آویو

از سوی دیگر، نیروهای گردان‌های عزالدین قسام، شاخه نظامی حماس، از بامداد یکشنبه موشک باران تل‌آویو و شهرهای اطراف آن را از سرگرفتند. «ابوعبیده»، سخنگوی نظامی این گردان‌ها، در بیانیه‌ای اعلام کرد، این حملات پس از پایان مهلت دو ساعته انجام شد که از قبل برای توقف حملات به تل‌آویو و اطراف آن اعلام شده بود. پیش از این، گردان‌های قسام اعلام کرده بود، به مدت دو ساعت از ساعت ۲۲ به وقت محلی تا ساعت ۲۴ به صهیونیست‌ها در تل‌آویو و شهرهای اطراف آن برای بیرون آمدن از پناهگاه‌های شان مهلت داده شده است و پس از آن، حملات مجددا شروع می‌شود. همزمان، ابوعبیده اعلام کرد، قسام در پاسخ به حملات رژیم صهیونیستی به برج‌های مسکونی و منازل امن، با ده‌ها موشک شهر اشدود در داخل اراضی اشغالی را هدف قرارداده است. همچنین، گردان‌های عزالدین قسام از آغاز مجدد حملات موشکی به سوی مناطق صهیونیست‌نشین در پاسخ به بمباران مناطق مسکونی در نوار غزه خبر داد. به گزارش شبکه الجزیره، قسام اعلام کرد که شهر «نتیفوت» واقع در «النقب» و پایگاه هوایی «حتسور» را هدف حملات موشکی خود قرارداده است. در پی حملات گردان‌های قسام، آژیرهای هشدار در تل‌آویو و تعدادی از شهرهای مرکزی و جنوبی اراضی اشغالی به صدا در آمد و میلیون‌ها صهیونیست از ترس به پناهگاه‌ها رفتند. سخنگوی ارتش اسرائیل نیز دیروز اعلام کرد که در کمتر از ۲۴ ساعت، پرتاب حدود ۱۲۰ موشک از نوار غزه به سمت اسرائیل را رصد کرده است. وی در حساب توئیتر خود نوشت: "از هفت شب تا هفت صبح، حدود ۱۲۰ موشک از نوار غزه به سمت اسرائیل شلیک شد." روزنامه معاریو هم از فرود آمدن موشک‌هایی در شهرهای ریشون لتسیون، غان یافنیه و اسدود خبر داد. العهد نیز گزارش داد پس از حملات قسام به تل‌آویو، رسانه‌های رژیم صهیونیستی اعلام کردند، میلیون‌ها تن از جنوب تا هرتزلیا در اراضی اشغالی وارد پناهگاه‌ها شدند و آژیرهای هشدار در د ه‌ها شهرک از اطراف غزه گرفته تا اسدود، الوسط، تل‌آویو، الرمله و الجنوب شنیده شد. منابع رژیم صهیونیستی با اشاره به شمار صهیونیست‌هایی که در پناهگاه به سرمی‌برند، شمار آنها را شش میلیون دانستند و این شامل تل‌آویو و شهرهای مرکزی فلسطین اشغالی نمی‌شود. «بنیامین نتانیاهو»، نخست‌وزیر رژیم صهیونیستی، هم از اسرائیلی‌ها خواست در پناه‌گاه‌ها بمانند، چرا که تنها در این صورت، جان سالم به در می‌برند. تحلیلگران صهیونیستی می‌گویند، بخش سیاسی در تل‌آویو شکست خورده و به همین دلیل، ارتش وارد عمل شده است.

هشدار گروه‌های مقاومت

همچنین، «اسماعیل هنیه» رئیس‌دفتر سیاسی جنبش حماس، به نخست‌وزیر رژیم صهیونیستی هشدار داد که با آتش بازی نکند. به گزارش ایسنا، هنیه که به شیوهٔ ویدئو کنفرانس، برای حاضران در جشنواره مردمی اتحادیه جهانی علمای مسلمان در دوحه سخنرانی می‌کرد، اظهار داشت: « بارها و بارها نه تنها با حرف، بلکه با انتفاضه و مقاومت به آنها (رژیم صهیونیستی) هشدار دادیم و به آنها گفتیم با آتش بازی نکنید؛ مسجدالاقصی قبله، هویت و عقیده ماست.» وی افزود:« به آنها هشدار دادیم و گفتیم که مسجدالاقصی "خط قرمز" است و به آنها گفتیم که دستان آلوده‌شان را از قدس کنار بکشند و من به نتانیاهو می‌گویم که با آتش بازی نکن.» سخنگوی گردان‌های قدس نیز اعلام کرد، این گردان‌ها همچنان سورپرایزهای زیادی دارد که دشمن را متحیر خواهد کرد. به گزارش ایسنا، ابوحمزه، خطاب به اشغالگران صهیونیستی گفت:« منتظر پیشروی نیروهای زمینی شما به داخل نوار غزه هستیم تا گوشه‌ای از قدرت خود را نشان‌تان دهیم.» ابوحمزه درباره حملات موشکی روزهای اخیر به اراضی اشغالی نیز گفت:« موشک‌های ما به الخضیره و تل‌آویو رسید. تعدادی موشک جدید و پیشرفته از جمله موشک قاسم در این حملات موشکی، به خدمت گرفته شدند.» سخنگوی جنبش مقاومت اسلامی فلسطین هم ضمن درخواست از کل ملت فلسطین برای مقاومت مسلحانه در برابر رژیم صهیونیستی گفت، نبرد با دشمن تا تحقق آرمان ملت فلسطین، با قدرت ادامه دارد.

یا مرگ یا فرار

«ابو جمال»، سخنگوی نظامی گردان‌های شهید ابو علی مصطفی، بازوی نظامی جبهه خلق برای آزادی فلسطین، نیز طی سخنانی اظهار داشت: «حماسه آفرینی قهرمانانه مقاومت تا زمان به زانو درآمدن دشمن جنایتکار در مقابل اراده فلسطین و توقف تجاوز آن علیه قدس، کرانه باختری و نوار غزه، ادامه خواهد یافت.» ابو جمال در ادامه خطاب به صهیونیست‌ها گفت:« رهبری‌تان شما را فریب می‌دهد و (اظهارات) او را باور نکنید. این رهبری، شما را به سمت مرگ می‌فرستد. این درحالی است که خودش در پناهگاه پنهان می‌شود.» وی همچنین خطاب به صهیونیست‌ها تاکید کرد:« پیش از اینکه در خاک ما دفن شوید، آنجا را زنده ترک کنید، چراکه ما قومی هستیم که هیچ پناهگاهی جز اسلحه‌های مان نداریم و با استفاده از آن و مرگ شما، به دنبال زندگی هستیم، بنابراین، فرار کنید، چرا که گزینه دیگری جز آن ندارید.» این مقام فلسطینی همچنین، خطاب به این صهیونیست‌ها خاطرنشان کرد: «در مقابل شما تنها دو گزینه وجود دارد؛ یا مرگ و یا فرار». از سوی دیگر، «عبدالباری عطوان» سردبیر رای الیوم نوشت:« اسرائیل پس از ۷۳ سال، فرودگاه امنی ندارد و این اولین بار از زمان شکل گیری آن است. هواپیماهای کشورهای سازشکار جایی برای فرود آمدن ندارند و سفیران در حال فرار از ترس موشک‌های مقاومت، مفری برای خود نمی‌بینند، تا جان خود را نجات دهند و به کشورشان بازگردند.»

تداوم جنایت‌های صهیونیست‌ها

جنگنده‌های رژیم صهیونیستی از نیمه شب یکشنبه بار دیگر بمباران نواحی مختلف نوار غزه و اماکن مسکونی و غیر نظامی را از سرگرفتند و یکی از خونین‌ترین روزهای حملات اخیر را با به خاک و خون کشیدن ۲۶ غیرنظامی فلسطینی رقم زدند. به گزارش ایسنا، به نقل از الجزیره، رسانه‌های رژیم صهیونیستی اعلام کردند ارتش این رژیم بیش از ۲۰۰ حمله هوایی از صبح یکشنبه به نواحی مختلف غزه داشته است. در این حملات که از نیمه شب آغاز شد، اماکن مسکونی، غیر نظامی، زمین‌های کشاورزی و منازل رهبرانی از جنبش مقاومت حماس در شمال، جنوب، غرب و مرکز غزه هدف‌گیری شدند. در این حملات، شمار زیادی خانه در مناطق مختلف نوار غزه بدون هشدار قبلی بمباران شدند. همچنین، زیر ساخت‌های غزه و خیابان‌های این شهر نیز در پی حملات رژیم صهیونیستی خسارات شدیدی دیده‌اند.

خبرنگار مرکز اطلاع‌رسانی فلسطین اعلام کرد که افراد زیادی زیر آوار مانده‌اند و ده‌ها نفر هم زخمی شدند و عملیات بیرون کشیدن شهدا و زخمی‌ها از زیر آوار ادامه دارد. در همین حال، منابع فلسطینی از جنایت جدید رژیم صهیونیستی علیه ساکنان خیابان "الوحده" غزه خبر دادند. «اشرف قدره»، سخنگوی وزارت بهداشت فلسطین در غزه، اعلام کرد که در پی حمله به سه ساختمان مسکونی در الوحده بدون هشدار قبلی، ۲۹ تن از جمله ۸ کودک و ۱۰ زن شهید و ۵۰ نیز زخمی شدند. این مجروحان به بیمارستان شفا انتقال داده شدند. از سوی دیگر، منابع خبری از هدف قرار گرفتن منزل و دفتر "یحیی و محمد السنوار "، از رهبران حماس خبر دادند. شنبه شب نیز منزل "خلیل الحیه"، معاون رئیس‌دفتر سیاسی حماس، در محله شجاعیه غزه بمباران شد. سخنگوی ارتش رژیم صهیونیستی اظهار داشت که جنگنده‌های این رژیم همچنین، خانه‌های «تیسیر مباشر»، در خان یونس و «غازی ابوطماعه» از فرماندهان مقاومت، را هدف حمله قراردادند. علاوه‌بر این، شعبه بانک اسلامی باریکهٔ غزه در محله الرمال، مرکز این باریکه، هدف حملات موشکی رژیم اسرائیل قرار گرفت.

رونمایی از موشک‌های قاسم جهاد اسلامی: هنوز غافلگیری‌های زیادی داریم

جنبش جهاد اسلامی فلسطین با رونمایی از موشک‌های «قاسم» و استفاده این موشک‌ها علیه اهداف صهیونیستی، اعلام کرد: هنوز غافلگیری‌های زیادی داریم و در روزهای آینده دشمن را مبهوت خواهیم کرد.

«ابوحمزه» سخنگوی «سرایا القدس» (گروهان‌های القدس) شاخه نظامی جنبش جهاد اسلامی فلسطین دیروز اعلام کرد، در نبرد کنونی با رژیم صهیونیستی، از موشک‌های جدید و پیشرفته استفاده شده است. بر اساس گزارش خبرگزاری «سما»، ابوحمزه افزود:«از جمله این موشک‌ها، موشک پیشرفته «قاسم» است، که از آن در حمله موشکی شنبه استفاده شده است». ابوحمزه ضمن اعلام اینکه شعاع موشکی امروز مقاومت فلسطین به تل‌آویو، اشدود، عسقلان، سدیروت و دیگر شهرهای فلسطین اشغالی می‌رسد، تصریح کرد: «هنوز غافلگیری‌های زیادی داریم که دشمن را مبهوت خواهد کرد. به نتانیاهوی احمق و فرماندهی ارتش احمقش می‌گوییم که منتظر ورود نیروهای زمینی شما به داخل نوار غزه هستیم، تا بخشی از خشم خود را به شما نشان دهیم».

کاربران شبکه‌های اجتماعی با گذاشتن پست‌هایی از به کارگیری این موشک که به یاد سپهبد «حاج قاسم سلیمانی» فرمانده شهید نیروی قدس سپاه پاسداران انقلاب اسلامی، به نام قاسم مزین شده است، استقبال کردند. از ابتدای درگیری میان رژیم صهیونیستی و فلسطینی‌ها تا کنون، ۱۰ صهیونیست در عملیات مقاومت «شمشیر قدس» به هلاکت رسیده و ده‌ها صهیونیست دیگر مجروح شده‌اند.

منابع متعدد صهیونیستی: اسرائیل در آستانه فروپاشی است، خوش‌شانس کسی است که به غرب فرار کند

محافل متعدد سیاسی و رسانه‌ای رژیم صهیونیستی با اشاره به حملات موشکی ویرانگر مقاومت فلسطین علیه این رژیم، اعلام کردند که اسرائیل در آستانه فروپاشی است و خوش‌شانس کسی است که به غرب فرار کند.

نکته مهم در نبرد جنبش‌های فلسطینی و موسوم به «شمشیر قدس»، این است که مقامات بیشتری از صهیونیست‌ها روز به روز به شکست خود اعتراف می‌کنند. رسانه‌های رژیم صهیونیستی و برخی شخصیت‌های مهم و تحلیلگران نظامی این رژیم، به تحلیل حوادث کنونی فلسطین و درگیری با مقاومت فلسطین پرداختند. روزنامه صهیونیستی‌هاآرتص در مطلبی، با اشاره به اینکه حوادث کنونی به نفع جنبش حماس پیش می‌رود، نوشت: «تشدید تنش‌ها به پایان برسد یا نه، حماس به آنچه می‌خواست رسید؛ به ویژه اینکه تصاویر حملات آن به تل‌آویو و انتقام‌گیری از حوادث قدس موجود است، پلاکاردهای بزرگ در تمجید از حماس و رهبران آن و دفاع حماس از قدس و ناموس فلسطینیان در مسجدالأقصی وجود دارد و این در طولانی مدت، پیروزی ضمنی برای حماس خواهد بود، جنبشی که به اسرائیل حمله می‌کند و عامل بازدارنده‌ای برای آن است.» در همین ارتباط، «افرایم‌هالیوی» رئیس‌سابق موساد گفت: «ما در آستانه فاجعه قرار داریم. این، تاریکی پیش از پرتگاه است». «رانی دانیل» تحلیلگر نظامی و افراطی صهیونیست، نیز که از افراد نزدیک به فرماندهان ارتش رژیم صهیونیستی گفت: «من مطمئن نیستم که فرزندانم در اینجا، آینده‌ای داشته باشند و گمان نمی‌کنم که آنها در اینجا بمانند». «بنی موریس» مورخ اسرائیلی نیز نوشت: «طی چند سال آینده اعراب و مسلمانان پیروز خواهند شد و یهودیان در این سرزمین به اقلیت تبدیل، طرد یا کشته می‌شوند و خوش‌شانس کسی است که به آمریکا و اروپا فرار کند». همچنین، روزنامه‌هاآرتص طی تحلیلی نوشت که «بن گوریون» اسرائیل را تاسیس و نتانیاهو آن را نابود کرد.

نشنال اینترست خبر داد

مجهز شدن ارتش چین به موشک‌های قاتل ناو و هواپیما

پایگاه اینترنتی «نشنال اینترست» آمریکا در تحلیلی نظامی از موشک‌های چینی که به «قاتل هواپیما و ناو» معروفند، از آنها به عنوان ابزار برتری نظامی چین در مقابل آمریکا نام برده است.

چندی پیش سخنگوی کرملین گفته بود که جهان تک‌قطبی تمام شده و حرکت به سمت نظم چند قطبی در پیش است. این سخنان، یک شعار سیاسی نیست، بلکه بیان یک واقعیت تاریخی است. اکنون زمانی است که آمریکا باید نگران رقبای خود باشد.

پایگاه اینترنتی «نشنال اینترست» آمریکا دیروز طی مطلبی نوشت، بیشتر نگرانی‌ها در مورد زرادخانه موشکی چین در ارتباط با موشک‌های «قاتل حامل» است. گفته می‌شود این موشک‌ها توانایی حمله و نابودی ناوهای هواپیمابر تا محدوده بیش از ۲۰۰۰ مایل دریایی را دارند. همچنین، امکان تهدید پایگاه‌ها، تأسیسات و دارایی‌های آمریکا در سراسر اقیانوس آرام با استفاده از این تسلیحات وجود دارد.

نشنال اینترست می‌افزاید، در کنار خطرات شناخته شده این موشک‌ها برای ناوهای آمریکایی، این تسلیحات همچنین، تهدیدی جدی برای حضور نظامیان آمریکایی در گوام، کره جنوبی، ژاپن و تایوان هستند. خبرگزاری جمهوری اسلامی به نقل از این پایگاه اینترنتی افزود، این موشک‌ها همچنین می‌توانند به یک تهدید تاکتیکی در مورد تعداد زیادی از دارایی‌های مهم آمریکا مستقر در گوام و شبه جزیره کره تبدیل شوند.

نشنال اینترست تصریح کرد، تعدادی از نوآوری‌های فنی و سیستم‌های تسلیحاتی آمریکا برای مقابله با تهدیدات موشکی چین نیز طراحی شده‌اند. نیروی دریایی آمریکا به طور معمول هواپیماهای بدون سرنشین تریتون، هواپیماهای جنگنده و سکوهای مختلف بمب‌افکن را با این هدف، در اختیار دارد.

گفتنی است، امروز گرچه دیگر پرده آهنین و تقسیم جهان به بلوک غرب و شرق معنا ندارد. اما یک نبرد ضمنی و ادامه‌دار بین غرب و شرق در جریان است که گاهی در کشمکش‌های روسیه با غرب، گاهی در رقابت‌های تند و تیز چین و غرب و گاهی نیز در نبرد بی‌پایان جریان مقاومت به رهبری ایران با غرب ظهور پیدا می‌کند. در این میان، رویارویی چین با آمریکا در سال‌های اخیر، سرعت و شدت زیادی یافته است. آمریکا همواره از رشد سرسام‌آور اقتصادی چین می‌ترسیده است و حالا که توسعه اقتصادی چین به توسعه نظامی ضمیمه می‌شود، این نگرانی‌ها چندین برابر شده است.

واشنگتن پست: سازمان ملل به یک نهاد بی‌خاصیت تبدیل شده است

یک روزنامهٔ آمریکایی با اشاره به درماندگی سازمان ملل در قبال بحران‌های حساس جهانی، تصریح کرد که این سازمان به یک نهاد بی‌خاصیت تبدیل شده است.

«جاش راگین» ستون نویس نشریه مشهور «واشنگتن پست» آمریکا نوشت، سازمان ملل به آنچه که ادعا می‌کند، عمل نمی‌کند. روند غیرشفاف و غیردمکراتیک انتخاب دبیرکل سازمان ملل، تصدیق این فرض است. ۷۰ سال از حیات سازمان ملل می‌گذرد و این سازمان در این دوره هفت دهه‌ای، بالاترین مقام اجرایی خود یعنی مقام دبیرکلی، را به روش انتخاب کردن برگزیده است. به گزارش خبرگزاری جمهوری اسلامی، واشنگتن پست افزود، اما روند انتخاب دبیرکل سازمان ملل همیشه غیرشفاف بوده و از این لحاظ، با روند انتخاب «پاپ» که به وسیله انجمن محرمانه انتخاب کنندگان کلیسای کاتولیک صورت می‌گیرد، قابل مقایسه است.

در این گزارش به انفعال و سکوت کرکننده سازمان ملل درقبل مسئله فلسطین و جنایات رژیم صهیونیستی پرداخته نشده است، اما یکی از بارزترین مصداق‌های ادعاهای بدون عمل عالی‌ترین نهاد بین‌المللی، بی‌خاصیت و خنثی بودن آن در قبال مسئله فلسطین به ویژه جنایات جاری صهیونیست‌های علیه مردم فلسطین است؛ سکوت و انفعالی که جرات و جسارتی مضاعف به صهیونیست‌ها برای ارتکاب جنایات بیشتر می‌بخشد.

به نوشته جاش راگین، یک سری تغییرات ساختاری در این سازمان به وجود آمده، اما به هر حال تصمیم بر آن بوده است که «آنتونیو گوترش» برای یک دوره دیگر پنج ساله دبیرکل سازمان ملل باشد. این در حالی است که همه رقبای گوترش برای تکیه زدن به این مقام گله می‌کنند که سازمان ملل خودش جلوی یک رقابت عادلانه درون سازمانی را می‌گیرد، اما به همه دنیا توصیه می‌کند که رقابتی سالم و عادلانه در همه شئون برقرار کنند!

ستون نویس واشنگتن پست می‌نویسد، دیگر نمی‌توان سنجید که آیا سازمان ملل به وظیفه و مأموریتش درست عمل می‌کند یا نه، آیا منابع خودش را به درستی مدیریت می‌کند و آیا به درستی خودش را برای آینده آماده می‌کند یا نه. او افزود، یکی از بدترین کارنامه‌های سازمان ملل، سوء مدیریتش در شیوع کووید-۱۹ بوده است. البته سازمان‌های دیگر جهانی هم در این زمینه بسیار بد عمل کرده‌اند، منتها سازمان ملل در میان همه آنها، بدترین بوده است.

سازمان بهداشت جهانی:

کرونا در ماه‌های آینده مرگبارتر از سال قبل خواهد بود

در حالی که تعداد فوتی‌های کرونا در جهان، از ۳ میلیون و ۳۸۴ هزار نفر فراتر رفته است، رئیس‌سازمان بهداشت جهانی هشدار داد، دومین سال کرونا مرگبارتر از سال قبل خواهد بود.

وضعیت شیوع کرونا همچنان در جهان تحت کنترل درنیامده است. بر اساس داده‌های وبگاه «ورلد امترز»، تا عصر دیروز، تعداد مبتلایان به ویروس کرونا در سراسر جهان، از رقم ۱۶۳ میلیون و ۲۱۸ هزار نفر فراتر رفته و شمار فوتی‌ها نیز به بیش از سه میلیون و ۳۸۴ هزار نفر رسیده است. داده‌های این وبگاه نشان می‌دهد که وضعیت کرونا در هند همچنان بحرانی است؛ تا عصر دیروز تعداد مبتلایان به ویروس کرونا در هند، از ۲۴ میلیون و ۶۸۴ هزار نفر فراتر رفته و شمار فوتی‌ها نیز به بیش از ۲۷۰ هزار نفر رسیده است.

در این میان، «تدروس آدانوم »، رئیس‌سازمان بهداشت جهانی، روز جمعه در ژنو اعلام کرد که دومین سال کرونا در دنیا، قرار است مرگبارتر از سال قبل باشد و وضعیت هند نیز به یک نگرانی عمده تبدیل شده است. این اظهارات طی یک جلسه آنلاین، پس از آن مطرح شد که «نارندرا مودی»، نخست‌وزیر هند، نسبت به گسترش شدید این ویروس در سراسر هند هشدار داد. به گزارش تسنیم، البته روز شنبه اخبار خوبی نیز از برخی مناطق هند مخابره شده است. به عنوان مثال، در ایالت‌هایی که ابتدا شاهد افزایش مبتلایان بوده‌اند، مانند ایالت «ماهاراشترا» و «دهلی»، پس از اعمال شدیدترین تدابیر کنترلی و قرنطینه، موارد ابتلا به طور مستمر درحال کاهش است. موارد ابتلا در ایالت گوجرات (وطن نخست‌وزیر هند) نیز پس از چهار هفته به زیر ۱۰ هزار مورد کاهش یافته است. اما کارشناسان بهداشتی هشدار داده‌اند که هرگونه بی‌توجهی و سستی در اعمال سیاست‌های کنترلی، باعث بروز فاجعه‌ای دیگر خواهد شد.

آگهی مناقصه عمومی (یک مرحله‌ای) نوبت اول

مناقصه‌گزار: قرارگاه سازندگی خاتم‌الانبیاء(ص)، هلدینگ تخصصی دریایی، واحد اجرایی موسسه عمران ساحل(کارگاه احداث فاز ۱ بندر پارسیان)
موضوع مناقصه: خرید و حمل آب کارگاه احداث فاز اول بندر پارسیان
مهلت مناقصه: از تاریخ ۱۴۰۰/۰۲/۲۷ لغایت ۱۴۰۰/۰۳/۰۶ (ده روز)
تاریخ تحویل پاکت: ۱۴۰۰/۰۳/۰۷ و تاریخ بازگشایی پاکت ۱۴۰۰/۰۳/۱۰
مدت قرارداد: ۱۲ ماه شمسی از شروع قرارداد.
مبلغ تضمین شرکت در مناقصه: ۴۵۰/۰۰۰/۰۰۰ ریال(چهارصد و پنجاه میلیون ریال). بصورت ضمانتنامه بانکی به نفع دستگاه مناقصه‌گزار(ضمانت‌نامه‌های صادره توسط موسسات اعتباری غیربانکی که دارای مجوز رسمی از بانک مرکزی جمهوری اسلامی ایران هستند مورد پذیرش می‌باشد.) و یا واریز وجه نقد
– این موسسه در رد یا قبول پیشنهاد مختار است.
سایر اطلاعات و جزییات مربوط در اسناد مناقصه درج شده است.
– هزینه درج آگهی برعهده برنده مناقصه می‌باشد.
آدرس جهت تحویل اسناد مناقصه:
هرمزگان– شهرستان پارسیان– شهر کوشکنار– منطقه ویژه اقتصادی انرژی‌بر پارسیان– موسسه عمران ساحل کارگاه احداث فاز ۱ بندر پارسیان– امور قراردادها– آقای مهندس شاکری– آقای مهندس چمن‌آرا– مهندس رنجبر
تلفن: ۰۷۶۴۴۶۲۷۰۴۷– ۰۲۱۸۱۴۴۴۹۰۵– ۰۹۱۷۱۰۷۴۹۲۲– ۰۹۱۷۱۷۷۶۵۶۱– ۰۹۱۷۰۹۲۷۸۸۹
تهران– تهران‌پارس بزرگراه شهید عباس دوران(اسبدوانی) میدان شهید مهتدی– موسسه عمران ساحل– معاونت فنی موسسه عمران ساحل

تصحیح و توضیح درباره یک عکس

دیروز در صفحه اول روزنامه، تصویری از یک دختر بچه سه ساله به عنوان یکی از شهدای حملات اخیر رژیم صهیونیستی به نوار غزه منتشر شده بود که بعد از بررسی، معلوم شد صحت نداشته و کیهان از بابت انتشار این عکس، که منبع اولیه انتشار آن، خبرگزاری‌های رسمی و معتبر کشور و صدا و سیما بودند، عذرخواهی می‌کند. البته، در کار رسانه، این مسئله کاملا طبیعی است. اما تعجب از افراد و گروه‌هایی است که در رسانه‌ها و شبکه‌های اجتماعی، بابت این اشتباه سهوی، به دنبال انتقام گرفتن از کیهان به جرم حمایت از ملت مظلوم فلسطین بر آمدند. در همین روزهای اخیر، صدها تصویر از شهادت ده‌ها کودک مظلوم فلسطینی در نوار غزه منتشر شده است، اما این افراد در رسانه‌ها و شبکه‌های اجتماعی به جای حمله به رژیم صهیونیستی، کیهان را در معرض حملات خود قرار داده‌اند.

اکسیوس:

کاهش شدید رشد جمعیت آیندهٔ آمریکا را تهدید می‌کند

پایگاه خبری «اکسیوس» طی گزارشی در بارهٔ کاهش شدید رشد جمعیت در آمریکا نوشت: افول نرخ زاد و ولد به معنی کاهش نیروی کار، کند شدن رشد اقتصادی و محدودیت‌های بیشتر در آینده است.

جمعیت یکی از مولفه‌های اصلی قدرت در بین کشورها محسوب می‌شود. به همین دلیل، قدرت‌های بزرگ نسبت به کاهش نرخ زاد و ولد در کشور خود، بسیار حساس هستند. اخیراً دولتمردان چین نسبت به کاهش جمعیت این کشور ابراز نگرانی کرده بودند. در آمریکا نیز نگرانی‌ها از کاهش جمعیت و تاثیر آن بر روند رشد اقتصادی این کشور بالا گرفته است. در همین رابطه، دیروز پایگاه خبری آمریکایی «اکسیوس» طی گزارشی نوشت: کاهش شدید رشد جمعیت در آمریکا، تهدیدی برای چشم‌اندازهای مورد نظر برای آینده است. به عبارتی جمعیت کمتر برای آمریکا به معنای نیروی کار کمتر برای حمایت از جمعیت سالخورده و تعداد مبتکران کمتر با ایده‌های جدید و رشد اقتصادی کمتر است.

به گزارش خبرگزاری جمهوری اسلامی، اداره سرشماری آمریکا در پایان ماه آوریل (اوایل اردیبهشت)، گزارش داد که بین سال‌های ۲۰۱۰ تا ۲۰۲۰، جمعیت آمریکا کمترین سرعت رشد را داشته و این اتفاق از زمان رکود بزرگ ۱۹۲۹-۱۹۳۲ تا کنون بی‌سابقه بوده و حتی دومین نرخ آهسته رشد جمعیت از زمان تاسیس این کشور تا کنون است. داده‌های اخیر مرکز کنترل و پیشگیری از بیماری هم نشان می‌دهد که نرخ زاد و ولد در آمریکا برای ششمین سال متوالی کاهش یافته است. از ماه دسامبر سال ۲۰۱۹(آذر ۱۳۹۸) و تقریبا همزمان با ابتدای شیوع همه گیری کرونا، زاد و ولد در آمریکا بسیار افت کرده است.

این گزارش می‌افزاید: نرخ باروری که به عنوان تعداد نوزادهای متولد شده از هر ۱۰۰۰ زن رده سنی ۱۵ تا ۴۴ ساله تعریف می‌شود، در آمریکا از ۶۴/۱ در سال ۲۰۱۰ به ۵۵/۸ در سال ۲۰۲۰ کاهش یافته است.هرچند کارشناسان نرخ زاد و ولد کنونی را تا حدی نتیجه تغییرات مثبت ارزیابی کرده و آن را به دلیل کاهش شدید بارداری در نوجوانان می‌دانند، اما معنای دیگر این آمار آن است که آمریکایی‌ها به‌اندازه کافی بچه ندارند، تا بتواند جمعیت کشور را حفظ کند.

اکسیوس می‌افزاید: به عقیده کارشناسان، کشورهایی که رشد جمعیت کاهش یافته دارند در نهایت با کاهش جمعیت مواجه شده و چالش‌های جدی اقتصادی، سیاسی و حتی فر