در پرتو وحی

یادآوری نعمت‌ها
راهی برای جلب توجه به سوی خالق

«(هود(ع) برای تقویت حس شـکرگزاری خالق به نعمت‌ها اشاره کرد و گفت:) از خدایی بپرهیزید که شما را به نعمت‌های (گوناگون) که می‌دانید یاری کرده است.»

«شما را به چهارپایان و نیز پسران (لایق و برومند) یاری رسانده»

«همچنین به باغها(ی خرم) و چشمه‌ها(ی آب‌گوارا)»

«(اگر کفران نعمت کنید) من بر شما از عذاب روز بزرگ (قیامت و عذاب دنیوی) می‌ترسم»

«آنهـا گفتند: برای ما تفاوت نمی‌کند، چه مـا را اندرز بدهی یا ندهی! (ایمان نخواهیم آورد!)»

شعراء - آیات ۱۳۲ تا ۱۳۶

نگاه

اذیتمان نکنید

محمدهادی صحرایی

ماه رمضان وقتی به درخانه امام مجتبی سـلام‌الله علیه، که می‌رسد یعنی راهمان به نیمه رسـیده و نیمه دیگرش را باید دریافت. در این ماه کریم، کریمان جمعند و خدای مهربان در اکرامش، کریمان را سفره‌دار کرده است. از خدیجه کبری که سلام خدا و خوبان بر او که مادر مؤمنین و منعم مسلمین بوده و هست گرفته تا سفره‌دار مدینه و کریم اهل بیت که بارها تمام و یـا نصف اموالش را در راه خدا به مسـتمندان داد و تا پـدر یتیمان و امیرمؤمنان که درود و تهنیت عالم به پیشگاه او همه هستند. خدا با این کریمان از بندگانش میزبانی می‌کند. این ماه مبارک ماه میهمانی بزرگان است و ما گدایانِ تنگ‌چشم که خیل سلطانیم، نظر به میوه کنیم و به سیمای شخص می‌نگریم و حال آن زمان، باخبران و چشم و دل سیران، تماشاکنان بستان و در آثار صنع حیران‌اند. و خوش به حال اهل نظر که می‌فهمند.

آنچه فهمیده می‌شود این است که فرصت باقی را باید مغتنم شمرد و به راحت از کف نداد. و مراقب بود که در مدت مانده‌ای که شیطان دربند است، شیاطین انس و نفس اماره جای آنها و حالمان را نگیرند. به یقین هرچه که انسـان را از خدا و راه مانده باز دارد، اشتباه است و باید از آن متارکه و یا با آن مقابله کرد. شاید در این روزگار پررنج بیماری، بهترین عبادت اجتماعی، تیمار بیماران و کمک به مسـتمندان و مستضعفانی باشـد که بیش از همه از بیماری کرونا و اقتصادِ بیمار آسیب دیده‌اند. هرچند که از انتخابات و تشویق مردم به حضور حداکثری و انتخاب آگاهانه و استفاده از حقشان برای تعیین سرنوشت و تغییر وضع موجود نیز نباید غافل شد چون انتخاب دولتی انقلابی و جهادی که بتواند ویرانه‌های حمله لیبرال‌ها و میهن را از نو بسازد کار کمی نیست و همه باید با هم آیین و میهنمان را نجات دهیم.

در روزهـای اخیر، دو پروژه بزرگ صهیونی آمریکایی که یکی مأمور نااَمن‌سـازی ایران تا انتخابات ۱۴۰۰، به وسـیله ترور و تا انفجار نطنز بود و دیگری مسئول احیاء برجام، شروع شد. در اولی آتش به دامن صهیون افتاد و مجبورشان کرد، چندروزی سحرها موشک بخورند. اما وین هنوز هست و با توجه به سابقه دوستان، در اعتماد به قول شفاهی دزدها و امضاء نخوانده‌ها، باید نگران بود. بعد از خرابکاری نطنز و گستاخی رژیم نادرست صهیون و سکوت مشکوک طرف‌های مقابل نشست وین، بازگشت به چرخه عصاری مذاکره، جدای دور بودنش از غیرت، با تدبیر هم بیگانه است. نباید با تشر روی صندلی و برای گزارش پشت میز مذاکره نشست. به نظر اگر دولت تدبیر و امید و «مردم عزیز یادتان هست» بخواهند در این صد روز پایانی خدمتی بکنند، به جای خلق حماسه اعتدالی دیگر با قدرت‌های خیلی بزرگ، بهتر است بنشینند و برای شکستن غول بزرگ تخم مرغ فکری بکنند و برای یک هفته قیمتش را ثابت نگه دارند. به نظر چیز زیادی سرِ سفره مردم نمانده که نذر کدخدا کنند.

ریز پروژه‌های دیگری که شـاید مقدمه یا مکمل برخی از این اتفاقات باشـد، اولی، بعد از رها کردن نوروزی کرونا، ذائقه‌سنجی برای اینکه خدای نخواسته، دولت دوازدهم یک سال دیگر تمدید شود بود و دیگری پخش فایل صوتی محرمانه ظریف، در رسانه‌های ضدانقلاب با عنوان «آن سـوی دولت» و همزمان با نشست وین است که یادآور جار زدن ادعای «خزانه خالی» باز هم همزمان با نشست چند سال پیش می‌باشد. اقدامی که آگاهانه یا جاهلانه‌اش خیانت است. و فریادهای بگیر بگیر دولتی‌ها برای اینکه مردم بیشتر از اسناد محرمانه دولت، مراقبت کنند! گویا مثل همیشه این هشت سال کوتاهی از مردم است. مثل وقتی که باعث آلودگی هوا، زلزله، فیش نجومی، قرمز شـدن بورس و شـهرهای کرونایی، تورم ۴۰۰ درصدی، نافرجامی برجام، توقف اینترنت ملی، خرابکاری نطنز، ترور دانشمندان و... بودند. در این پرونده هم نه آشنا و لیلاز مقصر بودند نه ظریفی که در دولت راستگویان، بند را به آب داده و برخی و تنها برخی از نظرات شخصی‌اش را به نام تاریخ شفاهی گفته است.

روی سخن با آقای ظریف است و آشنا. شاید از دید شما مردم مقصرند که نگرانند و دیگر هرگز نه به صداقت و نه به توانایی‌تان در حفظ حتی یک سند محرمانه هم اعتماد ندارند. از نظر شما مردم مقصرند که فهمیده‌اند شما اشتباهی آمده‌اید و مرد این کار نبوده و نیستید. این مورد هم شبیه کارهایی است که خیلی سعی شد به نام دیگران تمام شود. شبیه مصاحبه عماد باقی با مرحوم منتظری است. و یا شبیه فایل صوتی آن مرحوم در مورد اعدام‌های منافقین سال ۶۷، که یک سـال قبل از انتخابات ۹۶ درز کرد و اتفاقاً شـعار تخریب نامزد برتر از آن درآمد. مردم امروز دانسته‌اند که چه کسانی راست می‌گفتند و چه کسانی ناراست می‌گویند. بی‌اعتمادی به شما به خاطر افشـای مکنونات قلبی شما نیست، به خاطر ساده‌لوحی شماست که نمی‌توانید نماینده مردم بزرگ ایران باشـید. یک بار دیگر مصاحبـه را به دقت گوش کنید. تمجیدهای مبالغه‌آمیـز لیلاز از ظریف، پوسـت خربزه‌ها و متلک‌های بی‌نمک و اصرار شـما به محرمانه نمایاندن حرف‌هایی که سال‌هاسـت منتقدین از شما می‌دانند. می‌شـود داستان را تا به آخر خواند. اشتباه نکنید، شما حاصل اجماع عقلا نیستید، حاصل اشتباه بزرگان طیف خود هستید.

فایل صوتی شما هرگز شباهتی به تاریخ شفاهی ندارد و فاقد جدیت و استناد تاریخی است. بیشتر به یک مصاحبه زرد و هدایت شده مطبوعاتی می‌ماند که انتخابات را هدف گرفته و پر از اشتباهات فنی است که از موسفیدکرده‌های عملیات روانی بعید است. مگر محرم و آشنا و به هم مطمئن نیستید، پس چرا با تأکید و تلاش برای محرمانه ماندن آنها را مهم و خودتان را نگران و مگو جلوه می‌دهید؟ باور کنیم که از وجود گاندوهای ساعت به دست در هیئت مذاکره‌کننده، یا جاسوسانی که حتی بوی آدامس‌ها را هم به یاد می‌سپارند غافل بوده‌اید؟ اگر عنوان مصاحبه «آن سـوی دولت» اسـت چرا در نقد دولت نهم و دهم و دبیر سابق شورای عالی امنیت ملی و حاج قاسـم و هرکس که شما را با آنها می‌سنجند، چنین مضطربانه متوقف شدید؟ می‌شود پذیرفت ژنرال دولت اعتدال و دیپلمات کارکشته اصلاحاتی که در عالی‌رتبه‌ترین مقام دیپلماسی کشور مستقر است نداند که نباید در مورد روسیه دوست و در حال مذاکره، چنان بگوید؟ آن هم در حالی که آمریکا به دیوار وین گوش چسبانده؟ روی سخنت با ما و چشمت جای دیگر است؟

مردم را اذیت نکنید و آن‌گونه که گفتید دنبال پاسخ قانع‌کننده برای خدا بگردید که فعلاً عمر ۸ ساله دولت جمهوری اسلامی را تلف کردید. کجا می‌روید؟ شما به خاطر اشتباه‌های زیاد و غفلت‌های نابخشودنی و کارهای دیگر، تا ابد مدیونید. شما دست و پای مردمتان را در مقابل دشـمنانش بستید. بروید و با خدای خود خلوت کنید و مهیای آخرتی باشید که با مردم روبرو می‌شوید. آنچه گمان می‌کنید در آن استادید، از قضا نقطه ضعف شماست. شما دیپلمات موفقی نیسـتید. اگر پولی به دانشگاه دنور داده‌اید، پس بگیرید که خوب یاد نداده‌اند. دیپلماسی، تنها لبخند و دوپهلو گفتن و باز و بسته کردن دکمه کت نیست. ای کاش سپهبد سلیمانی در وزارت خارجه دیپلماسی تدریس می‌کرد که حقاً در دیپلماسی سیاسی و عمومی، چهره ماندگار تاریخ ایران است. مذاکره‌کننده کشور بزرگ ایران، برای بازپس گرفتن صدها پیکر هموطنش از قاتلان منا برای میانجیگری در مقابل حاکم یک کشور ذره‌بینی، زانو نمی‌زند. صادقانه و با صدای بلند بگوییـد آمار فروش نفت، تعداد تحریم‌ها، میزان تورم، نقدینگی و ارزش پول ملی قبل و بعد از برجام چگونه است؟ هرچند به قول خودتان اثبات عدم غیرممکن است.

اشـتباه بزرگ و تاریخی شما این است که خود را با سردار بزرگی چون سلیمانی مقایسه می‌کنید و در این مقایسـه پابلندی می‌کنید، نکنید که سردار دل‌ها یک سروگردن نه، یک قد و اندام از همه اسـاتیدی که به شما دیپلماسـی آموخته‌اند بلندتر است و دستشان به دستش هم نخواهد رسـید. نه خود را شناخته‌اید و نه آن بزرگ را. بپذیرید که اگر حاج قاسم مثل کوه پشـتتان نبود، توان پرتاب همان خودکار را هم نداشـتید چراکه هنوز خود را جوان ۲۲ ساله جامانده در خیابان‌های آمریکای دهه هفتاد می‌بینید و معتقدید قدرت آمریکا در فشـار دادن همان یک دکمه است. هستند کسانی که تجهیزات تفنگداران دستگیر شده آمریکایی در جزیره فارسـی، چنان مبهوتشان کرد که از دیدن شلوارهای خیس کرده آنها غافل شدند. ما در دوره شما اقتصاد و سیاست و امنیت و سلامت را به دشمنان خبیث و کرونا نباختیم به کسانی باختیم که گمان کردیم رفیق قافله‌اند.

ادعای « نگذاشتند» حرف بی‌نمک و تکراری کارنابلدهاست. می‌شود تاریخ اخیر را ورق زد و دید چه کسانی برای رسیدن به ریاست از سروکول هم بالا می‌روند و بعد از استقرار و فهمیدن جدی و سخت بودن کار، یا با بیماری مردانه شانه خالی می‌کنند و یا با «من فقط تدارکاتچی‌ام، من که بلد نیستم، نمی‌گذارند، هزینه میدان شدیم و...» از پاسخ فرار می‌کنند. فرار نکنید. اگر این حرف‌هایتان درسـت بود، بی‌مزه‌ترین خواستگاری از نامزدی آن است که از دل این تاریخ شفاهیتان بیرون بیاید. آنها که نمی‌توانید خودشان را عوض کنید، دستکم مشاورینشان را عوض کنند تا طنز « از لیلاز اصرار و از ظریف، ناز» را در روزگاری که مردم فهمیده‌اند چه کسـانی میوه شـب عید مردم را گنداندند نسازند. اگر می‌گذاشـتند مردم، مجموعه مورد علاقه خود، «گاندو» را ببینند، نیازی به زحمت پخش قسـمت‌های بعدی این فایل و هرگونه مشابه آن و پرونده‌های دیگری که قرار است به عنوان پیوست گزارش صد روز پایانی دولت رسانه‌ای شود، نبود. انتخابات را سر موعد برگزار کنید که باید کشور را از نو بسازیم. ان‌شاءالله.

با دستور رئیس‌جمهور

۵ طرح بزرگ وزارت نیرو در ۳ استان به بهره‌برداری رسید

بهره‌برداری از چهار پروژه ملی در حوزه آبرسانی در استان‌های هرمزگان، مازندران و خوزستان و نیز عملیات اجرایی ساخت یک سد در مازندران با فرمان رئیس‌جمهور و از طریق ویدئوکنفرانس آغاز شد.

حجت‌الاسـلام روحانی رئیس‌جمهور، روز پنج شنبه (۹ اردیبهشـت) فرمان بهره‌برداری رسـمی از واحد سوم سـامانه نمک‌زدایی و خط انتقال آبرسـانی به بندرعباس از آب شـیرین‌کن این شهرسـتان، تصفیه‌خانه آب سرنی درشهرستان میناب، واحد دوم تصفیه‌خانه فاضلاب ساری، آبگیری سد بالارود در اندیمشک و همچنین آغاز عملیات اجرایی سد زارم‌رود ساری را صادر کرد.

برای اجرای ۴ طرحی که امروز به صورت رسـمی به بهره‌برداری رسید در مجموع ۲ هزار و ۶۰۰ میلیارد تومان اعتبار صرف شـده و ۳۶۷ فرصت شغلی پایدار ایجاد شده است.

همچنین برای احداث سـد زارم رود ساری که امروز عملیات اجرایی آن آغاز شد نیز ۹۰۰ میلیارد تومان اعتبار پیش‌بینی شده است.

رئیس‌جمهور طی سخنانی در آیین افتتاح این طرح‌ها با بیان اینکه متاسفانه امسال با کاهش ۵۰ درصدی منابع آبی ناشی از کمبود بارش‌ها شـاهد خشکسالی در کشور هستیم، گفت: امسال همه ما باید بیش از سال‌های گذشته و تا جایی که امکان‌پذیر است در مصرف آب و برق مراعات و صرفه‌جویی کنیم.

روحانی با قدردانی از وزارت نیرو برای تلاش‌های انجام شـده در زمینه تامین آب و برق مورد نیاز کشـور، اظهار داشت: در سـال‌های جنگ اقتصادی برخی از درآمدهای کشور کاهش زیادی یافت اما یکسری از درآمدهای دیگر از جمله محصولات پتروشیمی و همچنین صادرات برق و گاز به میدان آمدند و به اقتصاد کشور کمک کردند.

رئیس‌جمهور با بیـان اینکه بخش مهمی از اقتصاد را سرمایه‌گذاری تشکیل می‌دهد، خاطرنشان کرد: اگر سرمایه نباشـد کار به خوبی پیش نمی‌رود و ما نیازمند سـرمایه هستیم تا بتوانیم خود را به بازار رقابتی برسانیم.

مرزهای شرقی کنترل شـود تا شاهد وضعیت مشابه ورود ویروس انگلیسی به کشور نباشیم

رئیس‌جمهور همچنین در جلسه روسای کمیته‌های تخصصی سـتاد ملی مقابله با کرونا بااشاره به مباحثی که در سـتاد ملی مقابله با کرونا در ابتدای هفته گذشـته در این رابطه مورد بحث و بررسی قرار گرفته بود، گفت: همه دسـتگاه‌ها موظف هسـتند با جدیت و قاطعیت مرزهای شرقی را کنترل کنند و باید مراقبت کنیم با وضعیت مشابه ورود ویروس انگلیسی به کشور مواجه نشویم و در این زمینه هیچ اهمال و سستی از هیچ دستگاهی پذیرفته نیست.

روحانی تاکید کرد: همه دستگاه‌های ذیربط با توجه به مسئولیتی که در ستاد کل نیروهای مسلح برایشان مشخص شده اعم از نیروی انتظامی، استانداری‌ها و ستادهای استانی مقابله با کرونا، موظفند در یک حرکت هماهنگ و منسجم و طبق برنامه‌ریزی‌های به عمل آمده نسبت به انجام وظایف اقدام و اطلاع‌رسانی لازم به مردم را انجام دهند.

رئیس‌جمهور خاطرنشـان کرد: برغم تلاش‌هایی هم که در زمینه واکسن در سراسر جهان در حال انجام است، با توجه به تردیدهایی که متخصصین نسبت به اثربخشی کامـل واکسـن‌ها در جهش‌های بعدی مطـرح می‌کنند نمی‌توان نسبت به واکسیناسیون نیز زیاد اطمینان داشت لذا کماکان تنها راه‌حل مؤثر برای مقابله با این بیماری در تمام دنیا رعایت پروتکل‌ها و پرهیز از تجمعات غیرضروری است.

رئیس‌جمهور بااشـاره به مشـارکت بخش خصوصی در واردات واکسـن خارجی، بار دیگر به وزارت بهداشت و درمان دستور داد در این خصوص با بخش خصوصی کمال همکاری را انجام دهند و امکانات لازم برای مشارکت بخش خصوصی در این زمینه را فراهم کنند.

رئیس‌جمهـور همچنین پس از ارائـه گزارش کمیته امنیتی- اجتماعـی درخصوص برگزاری مراسـم و آیین شـب‌های قدر با رعایت پروتکل‌ها، تأکید کرد: با توجه به تجربه‌ای که سـال گذشته نسبت به این شب‌ها و مناسک مقدس شب‌های قدر داشـتیم، امیدوار هستیم بتوانیم با رعایت کامل همه پروتکل‌ها از این شب‌های گرامی بهترین بهره‌ها را ببریم.

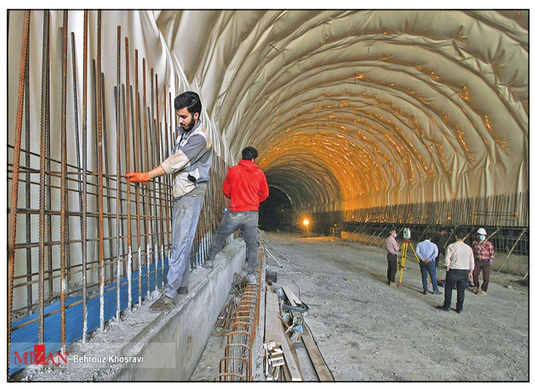

گزارش خبری تحلیلی کیهان

رسوایی پشت رسوایی
از فایل صوتی تا جدول جعلی ایرنا

سرویس سیاسی-

به دنبال رسـوایی فایل صوتی ظریف، برخی رسانه‌های اصلاح‌طلب و هوادار دولت سعی کردند با انتشار شایعه دسـتکاری بودجه، افکار عمومی را جهت‌دهـی و وارد فاز درگیری با مجلس کنند؛ تلاش محکوم به شکسـتی که رسوایی دیگری را برای جریان تحریف رقم زد و اعتراف و عذرخواهی خبرگزاری دولت را در پی داشت.

بعد از بالا گرفتن واکنش‌ها پیرامون رسـوایی فایل صوتـی ظریف بـود که رسـانه‌های جریـان تحریف و خبرگـزاری دولت سـعی کردند با انتشـار اخبار جعلی مبنی بر دستکاری جداول بودجه ۱۴۰۰ از سوی مجلس شورای اسـلامی، از ضریب رسـوایی فایل صوتی، افکار عمومی را جهت‌دهی و وارد فاز درگیری با مجلس کنند؛ تلاش محکوم به شکسـتی که رسـوایی دیگری را برای جریان تحریف رقم زد.

در یک فایل صوتی کـه یکشـنبه هفته گذشته از منابع خبری اپوزیسیون و معاند منتشر شد محمدجواد ظریـف، وزیر خارجه در مصاحبه بـا یکی از فعالان سیاسـی اصلاح‌طلب با بیان مسائل و موضوعاتی خلاف واقـع و مغایر با منافع ملی، با اشـاره بـه دوگانه کذایی «دیپلماسی- میدان» مدعی شد که همواره دیپلماسی را برای «میدان» و سیاست‌های منطقه‌ای جمهوری اسلامی و سردار شهید حاج قاسم سلیمانی هزینه کرده است.

یکـی از خطاهـای راهبـردی ظریـف و البتـه منتشـرکنندگان فایل صوتی این بود که در بخشـی از محتوای ایـن فایل، وزیر خارجه ایران با طرح مسـائلی مانند سـفر سردار سلیمانی به روسـیه بدون هماهنگی بـا وزارت خارجه، افزایش پروازهـای هواپیمایی هما به سوریه تحت‌فشار سردار سلیمانی، دخالت سردار سلیمانی در مذاکرات، بی‌خبـری وزیر خارجه ایـران از اقدامات نظامی ایران و... انتقادات غیرواقعی را علیه سردار شهید حاج قاسم سـلیمانی مطرح کرد. انتقاداتی که به شائبه انتخاباتی بودن و دوگانه‌سـازی «جنگ و صلح» از سوی دولتی‌هـا دامن زد و مـوج گسـترده‌ای از واکنش‌ها را برانگیخت؛ بازخوردهایی که جریان تحریف را در رسیدن به اهدافشـان ناکام گذاشـت و آنان را وادار ساخت تا به شگردهای روانی و جعل خبر برای انحراف افکار عمومی روی بیاورند.

روحانی، رئیس‌جمهور چهارشنبه گذشته در جلسه هیئت دولت، هدف منتشرکنندگان فایل صوتی را ایجاد اختـلاف در درون کشـور دانسـت و از وزارت اطلاعات خواسـت تا عوامل توطئه فایل صوتی ظریف را شناسایی کند.

روحانـی گفت: برخی از مطالب مطرح‌شـده در نوار صوتی محرمانه، نظر دولت و رئیس‌جمهور نیست. میدان و دیپلماسی دو صحنه مقابل هم نیست و اگر کسی فکر می‌کند یا میدان و یا دیپلماسـی، حرف دقیقی نیست. سـردار سلیمانی کسـی بود که توطئه صهیونیست‌ها و آمریکا را در منطقه خنثی کرد و بهترین مشـاور برای ما در سیاست خارجی در منطقه بود.

آشنا برکنار شد

در پی انتشـار فایل صوتی ظریف، حسام‌الدین آشنا از ریاست مرکز بررسی‌های استراتژیک ریاست‌جمهوری کنار رفت و به‌جای او علی ربیعی از سوی حسن روحانی به این سمت منصوب شد.

گرچه استعفا یا برکناری وی هنوز در هاله‌ای از ابهام اسـت اما برخی رسـانه‌های داخلی، تغییر ریاست مرکز بررسی‌های استراتژیک ریاسـت‌جمهوری را «برکناری» حسام‌الدین آشنا عنوان کردند.

قوه قضائیه: ممنوع‌الخروجی ۱۵ نفر مرتبط با انتشار فایل صوتی

یـک منبع مطلع در قوه قضائیه، روز پنج‌شـنبه (۹ اردیبهشـت) خبر داد کـه ۱۵ نفر از عوامـل مرتبط با مصاحبه اخیر خبرنگار ریاسـت‌جمهوری با محمدجواد ظریف وزیر امور خارجه در پرونده انتشار صوت اظهارات ظریف از سوی دستگاه قضایی ممنوع‌الخروج شده‌اند.

ایسنا نوشت: بر اسـاس اعلام مقامات دولت قرار بر انتشار این سلسـله مصاحبه‌ها - که با عنوان «آن‌سوی دولت» انجام شده - نبوده است.

شکایت نمایندگان مجلس از «روحانی» و «ظریف» به قوه قضائیه

حسینعلی حاجی‌دلیگانی، عضو هیئت‌رئیسه مجلس شورای اسلامی روز پنج‌شنبه (۹ اردیبهشت) درباره فایل منتشرشـده از وزیر امور خارجه، از شکایت نمایندگان از رئیس‌جمهور و وزیر امور خارجه به قوه قضائیه خبر داد.

وی بـا بیان اینکه این شـکایت در قالب ماده ۲۳۴ آیین‌نامه داخلی مجلس انجام شـده است، ادامه داد: در صورت تصویب این طـرح در صحن علنی پارلمان برای بررسی بیشتر به قوه قضائیه ارجاع می‌شود.

درخواست نمایندگان برای تحقیق و تفحص از مرکز بررسی‌های استراتژیک نهاد دولت

در بخشی از این شکایت آمده است: آقای حسام‌الدین آشـنا به‌عنوان رئیس مرکز بررسی‌های استراتژیک نهاد ریاست‌جمهوری که مصاحبه با ظریف و دیگر وزرای دولت با مسئولیت ایشان انجام شده باید پاسخگوی افشای این اطلاعات باشد و بدانند که این حوادث تهدیدکننده امنیت ملی کشور اسـت و وی باید پاسخ دهد که این تهدید از کجا نشئت می‌گیرد.

در متن شکایت نمایندگان آمده است: «فایل صوتی منتشرشـده از آقای محمدجواد ظریـف حاوی مطالب خلاف واقع اسـت» و «این‌گونه سخنان آقای ظریف که به‌نحوی توهین به مردم ایران و قهرمانان ملی است علاوه بر اینکه خلاف شئونات است از مصادیق تشویش اذهان عمومی محسوب شـده و نقض ماده ۶۹۸ قانون مجازات اسلامی محسوب می‌شود.»

واکنش روسیه به فایل صوتی ظریف

زاخاروا، سـخنگوی وزارت امور خارجه روسیه روز پنج‌شنبه در نشست خبری هفتگی خود در مورد اظهارات فایل صوتـی محمدجواد ظریف وزیر خارجه ایران درباره روسیه گفت که مسکو فقط به مواضع رسمی تهران توجه می‌کند.

وی تصریح کرد: تفسـیرهای این موضوع همزمان با مذاکرات ایران در وین فقط به کار آسیب می‌رساند.

سـخنگوی وزارت خارجه روسـیه تأکیـد کرد: ما می‌دانیم که چه کسانی می‌خواهند به روابط دیرینه ایران و روسیه با قدمت چندین قرن ضربه بزنند.

زاخاروا گفت: بدیهی است جمهوری اسلامی ایران کشـور دوست ما در شرایط نه‌چندان ساده به‌سر می‌برد. تحریم‌های غیرقانونی آمریکا به این کشـور فشـار وارد می‌آورد.

زاخاروا تصریح کرد: در مجموع، ما همواره اظهارات مقام‌های ایران را مبنا و ملاک عمل قرار می‌دهیم.

جدول جعلی؛ رسوایی جدید

دامنه گسـترده واکنش‌ها در شـبکه‌های اجتماعی و رسـانه‌های داخلـی و خارجـی و طرح «پـروژه» و «انتخاباتی» بودن ماجرای فایل صوتی بود که رسانه‌های مدعـی اصلاحات و خبرگزاری دولت را وادار سـاخت تا سعی کنند مهم‌ترین موضوع خبری روز را با هشتگ‌های «قالیباف گیت»، «دسـتکاری بودجـه» و... به موضوع دیگری شیفت بدهند.

واقعیت ماجرا چه بود؟

موضوع بودجه ۱۴۰۰ از همان ابتدا محل کش و قوس میان دولت و مجلس بود. مجلس بر مواردی تأکید داشت که به گفته کارشناسان مجلس یکی از عوامل اصلی تورم شدید در چند سـال اخیر است. به عقیده مجلس دولت در تعیین درآمدها و هزینه‌ها دقت کافی را نداشـته و لذا چنین بودجه‌ای به بیشـترین میزان ناهم‌ترازی و سپس تورم خواهد رسید.

در رفت‌وبرگشـت بودجه از مجلس به دولت برخی اعداد و ارقام تغییر کـرد اما این تغییرات باز هم رضایت کامل کارشناسان بودجه در مجلس را تأمین نمی‌کرد اما مجلس به دلایلی همین مقـدار بهبود را از جانب دولت پذیرفت و به روال بررسی بودجه پرداخت.

در روزهای گذشته موضوع دستکاری بودجه مطرح و به‌صـورت گسـترده توسـط رسـانه‌ها و روزنامه‌های اصلاح‌طلب بازتاب داده شـد. نکته قابل‌تأمل این اسـت که با مرور سـابقه خبرگزاری دولت (ایرنا) گزارش‌هایی دیده می‌شود که سمت و سوی آنها متهم کردن مجلس به دسـتکاری جداول بودجه پـس از تصویب بودجه در صحن علنی اسـت. بـرای نمونه خبرگـزاری ایرنا در ۵ اردیبهشت‌ماه جاری گزارش را با این عنوان منتشر کرده است: «چرا بودجه ۱۴۰۰ بعد از تصویب، دستکاری شد؟»

خبرگزاری فارس هم در گزارشی با عنوان «سناریویی آشنا که دامن «بودجه» را رها نمی‌کند» که هفته گذشته منتشـر کرد به متن توئیتی اشاره می‌کند که «در فضای مجازی مدعی شـد پس از تصویـب بودجه در صحن و تأیید آن، جداول بودجه با تغییرات گسترده مواجه شده و رئیس مجلس و رئیس کمیسیون تلفیق بودجه را مسئول این موضوع عنوان کرد؛ متعاقب این ادعا، سازمان برنامه و بودجه هم با انتشار اطلاعیه‌ای ادعا کرد: «در نامه رئیس مجلس به رئیس‌جمهور، تغییـرات در جداول بودجه به دولت ابلاغ شده است و سازمان برنامه و بودجه کشور در جریان علت و ماهیت این تغییرات نبود.»

کار وقتی به اوج رسـید که خبرگزاری ایرنا در آخر هفته گذشته جدولی را منتشر کرد که طی آن ادعا شده بود بودجه سـال ۱۴۰۰ کل کشور و پس از تصویب آن، توسط مجلس دستکاری شده اسـت. پس از انتشار این خبر، بسـیاری از نمایندگان مجلس، اعضای کمیسیون تلفیق بودجه ۱۴۰۰ و حتی کارشناسـان اقتصادی اعلام کردند که جدول منتشرشـده حاوی ستون‌های دروغ و جعل شده است.

طی این توضیحات تصریح شد، ستونی که با عنوان «مصوبه مجلس» در جدول جعلی ایرنا آمده در حقیقت اعداد و ارقام «لایحه دولت» است!

پس از انتشـار این جدول، که به‌سـرعت توسـط رسانه‌های اصلاح‌طلب و همچنین رسانه‌های معاند فارسی مورد استناد قرار گرفت تا بستری برای حمله به مجلس و نیز تحت‌الشـعاع قرار دادن خبر فایل صوتی ظریف که از تلویزیون سعودی ایران اینترنشنال پخش شد؛ مجلس شورای اسلامی اعلام کرد که از این اقدام شکایت رسمی خواهد کرد تا ایرنا و سایر رسانه‌ها و افرادی که این جدول را بازنشر کرده‌اند در مرجع قضایی پاسخ‌گو باشند چراکه به تأیید نمایندگان و مجلس، جدول منتشر شده در ایرنا جعلی است.

نهایتاً پس از توضیحات مجلس و اعلام رسمی برای شکایت از منتشـرکنندگان این خبر، خبرگزاری ایرنا و برخی دیگر از رسـانه‌های منتشرکننده طی اطلاعیه‌ای عذرخواهی کردند.

اعتراف و عذرخواهی خبرگزاری دولت

پس از اعلام اینکـه مجلس می‌خواهد از خبرگزاری رسمی دولت بابت جعل این جدول شکایت کند، عصر روز پنجشـنبه خبرگزاری ایرنا با ارائه توضیحاتی درخصوص خبر روز چهارشنبه‌اش، جعل جداول را مربوط به بی‌دقتی خبرنگار و جابه‌جا عنوان شـدن سرسـتون‌های جدول مربـوط به جزییات این تغییرات در لایحه بودجه ۱۴۰۰ دانست، اگرچه ایرنا چنان‌که گفتیم از پیش از آن نیز این خط خبری را آغاز کرده و روز چهارشنبه با انتشار جدول جعلی به نهایت رساند.

خبرگـزاری جمهوری اسـلامی در توضیحات خود آورده بود: «خبرگزاری جمهوری اسلامی (ایرنا) با توجه به حواشی به وجود آمده درباره گزارش «زیر سؤال بردن اصل شفافیت با تغییر خودسرانه جداول بودجه» که روز چهارشنبه، ۸ اردیبهشت منتشر شد، ارائه توضیحاتی را لازم می‌داند... جدولی که در ایرنا منتشـر شده، مقایسه برخـی اعـداد و ارقام جـداول بودجه بر اسـاس لوایح ارسـالی دولت و تغییرات آن پس از تصویب در مجلس و کمیسیون تلفیق است که از سایت رسمی ابلاغ قوانین دریافت شده و میزان تغییرات نهایی مجلس را در مقایسه با لایحه دولت نشان می‌دهد.»

در ادامـه توضیحات ایرنـا آمده اسـت: «به دلیل بی‌دقتـی خبرنگار در اسـتفاده از عناویـن جدول و نیز طی نشـدن مراحل کامل تدوین و ویراسـتاری مطلب، درحالی‌که مطابق مقررات و آیین‌نامه داخلی خبرگزاری جمهوری اسلامی، گزارشی در این سطح از اهمیت، باید حتماً به تأیید مسئولان ارشد خبری سازمان و همچنین، دستگاه تخصصی ذی‌ربط (سازمان برنامه و بودجه کشور یا معاونت امور مجلس ریاسـت‌جمهوری) می‌رسید ولی این فرایند طی نشـده اسـت، ضمن پوزش از مخاطبان ایرنا، مطلب یادشـده از کلیه خروجی‌هـای خبرگزاری حذف می‌شود.»

خبرگزاری ایرنا افزوده است: «در واقع، آنچه با عنوان «دروغ و جعـل» ایرنا از سـوی خبرگـزاری خانه ملت مطرح شـده است، مربوط به بی‌دقتی خبرنگار و جابه‌جا عنوان شدن سرستون‌های جدول مربوط به جزییات این تغییرات در لایحه بودجه ۱۴۰۰ است.»

جلیلی: باید طرفِ مذاکره باشیم نه موضوعِ مذاکره

رئیس سابق تیم مذاکره‌کننده هسته‌ای کشورمان گفت: وقتـی می‌خواهید مذاکره کنید، نباید روی میز باشید، باید پشت میز باشـید؛ نباید موضوع مذاکره باشید، بلکه باید طرف مذاکره باشید. این یک موضع بسیار مهم است.

سعید جلیلی عضو شورای‌عالی امنیت ملی در نشستی با حضور جمعی از دانشـجویان، به ارائه روایتی از سیر روند مذاکرات هسته‌ای ایران با اروپا و آمریکا پرداخت.

به گزارش فارس، رئیس سابق تیم مذاکره‌کننده هسته‌ای کشورمان در پاسخ به سوالی مبنی بر اینکه نتایج مهم مذاکرات در دوران مسئولیت شما چه بود؟ اظهار داشت: نکته مهم در مذاکرات هسته‌ای آن است که طرف مقابل موضوع مذاکره را بر روی «حقوق ملی» ما تعیین کرده بود؛ از سـوی دیگر او از اهرم فشار استفاده می‌کرد تا ما در مقابل خواسته‌هایش کوتاه بیاییم. ما گفتیم حقوق ملی، قابل مذاکره نیست.

عضو شـورای راهبردی روابط خارجی کشورمان افزود: کوتـاه آمـدن در برابر هر تنش، طرف مقابل را تشـویق به اسـتفاده از اهرم‌های فشار خواهد کرد و در نتیجه این روند، خود به خود تهدیدآفرین است.

وی با اشـاره به برخی اظهـارات در خلال برجام مبنی بر اینکه درج شـعار مرگ بر اسـرائیل بر روی موشک‌های نظامی یا پرواز دولتی ایران‌ایر به سوریه، مانع مذاکرات بود، گفت: قرار نیسـت وقتی یک گفت‌وگو صورت گرفت، مابقی ملاحظات و راهبردهای کشور تعطیل شوند.

مذاکره اگر مبنای قوی نداشته باشد با اندک اتفاقی سست می‌شود

جلیلی در این‌باره افزود: آیا این اقدامات برخلاف تعهدات شما در برجام بود؟ حتی طرف مقابل هم نسبت به آنها چنین ادعایی نداشت. پس اگر گفت‌وگو مبتنی بر یک مبنای قوی نباشد، با اندک اتفاقی سست می‌شود.

نماینده رهبرانقلاب در شورای عالی امنیت ملی در بخش دیگری از سـخنانش در پاسخ به سوالی مبنی بر اینکه عدم اجازه به شـرکت‌های آمریکایی برای حضور به ایران، انگیزه اصلـی آمریکا برای خروج از برجام بـود، گفت: تحریم‌های اولیه آمریکا پس از برجام نیز باقی ماند؛ بنابراین شرکت‌های آمریکایی طبق قوانین داخلی خـود، اجازه حضور در ایران نداشـتند؛ اما سـوال این اسـت که چرا به جز چند بانک و شرکت کوچک، اروپایی‌ها همکاری خود را آغاز نکردند؟

جلیلـی با توضیح اتکا مذاکرات سـالهای ۸۴ تا ۹۲ به مولفه‌های قدرت ملی، اظهار داشـت: همان طرفی که سال ۸۴ به دنبال تعطیلی و تخریب تاسیسات هسته‌ای بود، ظرف مدت سـه سال مجبور شدند به پشـت میز مذاکره بیایند؛ آمریکایی‌هـا که می‌گفتند به علت عـدم پایبندی ایران به قطعنامه‌ها، با ما مذاکره نخواهد کرد نیز به مذاکرات پیوست.

نماینده رهبر انقلاب در شورای عالی امنیت ملی با اشاره به حل ۶ مسـئله فنی ایران با آژانس در سال ۸۷، گفت: ما شش مسئله حقوقی هسته‌ای را با آژانس حل کردیم و آژانس نیز بیانی