کیهان

چهارشنبه ۷ آبان ۱۳۹۹ □ ۱۱ ربیع الاول ۱۴۴۲ □ ۲۸ اکتبر ۲۰۲۰ □ شماره ۲۲۵۹۶

صفحه آخر

اذان ظهر: ۱۱/۴۸، اذان مغرب: ۱۷/۳۲، نیمه شب شرعی: ۲۳/۰۶، اذان صبح (فردا): ۴/۵۹، طلوع آفتاب (فردا): ۶/۲۴

فلسطینی‌ها دوباره با بالن‌های آتش‌زا به جان صهیونیست‌ها افتادند

فلسطینی‌ها در اعتراض به تعلل عمدی رژیم صهیونیستی در اجرای تعهدات خود و نیز عدم آزادی یک اسیر فلسطینی پس از ۹۰ روز اعتصاب غذا، ارسال بالن‌های آتش‌زا به سمت سرزمین‌های اشغالی را از سر گرفتند.

نیروهای مقاومت فلسطین می‌گویند بار دیگر ارسال بالن‌های آتش زا به سمت سرزمین‌های اشغالی را از گرفته‌اند. دلیل این اقدام نیز ادامه تعلل رژیم صهیونیستی در اجرای توافق‌های قبلی با نوار غزه و نیز عدم آزادی «ماهر الاخرس» اسیر فلسطینی که ۹۳ روز است در اعتراض به بازداشت موقت دست به اعتصاب غذا زده است عنوان شده است.

گروه‌های معروف به«الزواوی» وابسته به حماس و «البرق» وابسته به جهاد اسلامی در اعتراض به اوضاع اخیر بالن‌های آتش‌زای زیادی را به سمت شهرک‌های صهیونیستی مجاور غزه فرستادند.

هزاران کشته و زخمی حاصل صلح آمریکایی در افغانستان

سازمان ملل اعلام کرد، حدود ۶۰۰۰ غیرنظامی افغان طی ۹ ماه نخست سال جاری میلادی(از ۱۱ دی تاکنون)، بر اثر نا آرامی‌ها و درگیری‌های گسترده میان نیروهای دولتی افغانستان و عناصر طالبان، کشته و یا زخمی شده‌اند.

صلح آمریکایی در افغانستان نتیجه عکس داد و هر روز شمار بیشتری در این کشور بر اثر جنگ، جان خود را از دست می‌دهند؛ هیئت سازمان ملل در افغانستان دیروز اعلام کرد، از ژانویه تا سپتامبر ۲۰۲۰ (۱۱ دی تا ۱۱ مرداد گذشته)، ۲۱۱۷ غیر نظامی در افغانستان،کشته و ۳۸۲۲ نیز زخمی شده‌اند. به گزارش ایسنا، این هیئت در گزارش خود، از افزایش خشونت در افغانستان خبر داد و این کشور را جزو مرگبارترین مکان‌ها در جهان دانست.نمایندگان آمریکا و طالبان اوایل دی سال گذشته در پایتخت قطر میان خود توافق صلح امضاء کرده‌اند. در آن زمان، مقامات کابل امیدوار بودند که توافق فوق به جنگ ۴۱ ساله در افغانستان پایان دهد.

نگاه

بایدن و مسئله خروج آمریکا از عراق

سبحان محقق

اگر «جو بایدن» در انتخابات روز ۱۳ آبان آمریکا پیروز شود و به ریاست‌جمهوری برسد، از جمله پرونده‌هایی که روی میز کار او در اتاق بیضی شکل کاخ سفید گذاشته می‌شود، مسئله خروج از عراق است. رویکرد «دونالد ترامپ»، کم و بیش مشخص است و او در واقع، همان سیاستی را ادامه خواهد داد که از دی سال گذشته(زمان تصویب خروج همه نیروهای خارجی از عراق توسط پارلمان این کشور) در پیش گرفته است. اگر بخواهیم این سیاست ترامپ را با یک مفهوم بیان کنیم، «خرید زمان» مفهوم مناسبی است؛ رئیس‌جمهور آمریکا می‌خواهد با تعلل و بی‌اعتنایی به اراده پارلمان و ملت عراق، زمان بیشتری بخرد تا شاید اوضاع سیاسی در این کشور عوض بشود و اصولا، صورت مسئله(خروج از عراق)، از دستور کار عراقی‌ها خارج گردد و یا ملت عراق آن را فراموش کند.

ترامپ طی ۱۰ ماه گذشته ظرفیت‌های دیپلماتیک دولت خود را در این مسیر به کار گرفته و توطئه‌های جور واجوری(و البته، بی‌نتیجه ای) را نیز علیه نیروهای حشدالشعبی امتحان کرده است و در هر حال، به نظر می‌رسد که اگر ترامپ پیروز شود، همین سیاست را درباره عراق ادامه می‌دهد.

اما، سؤال این است که اگر بایدن به کاخ سفید برود، گمانه‌ای که احتمال تحقق آن بسیار زیاد است، در قبال مطالبه ملت عراق چه خواهد کرد؟ به نظر می‌رسد که در پاسخ به چنین سؤالی، باید نهاد را در آمریکا، مقابل اراده فرد قرار داد. از این منظر، کسی مخالفتی ندارد که دیپلماسی واشنگتن ، جدای از بد یا خوب بودنش، طی بیش از ۲۳۰ سال اخیر، تا حدود زیادی نهادینه شده است. منظور این است که یک ناظر بی‌طرف، نوعی ثبات را در سیاست خارجی آمریکا مشاهده می‌کند؛ ثباتی که با جابه جایی روسای جمهور، به هم نمی‌ریزد و در برابر چنین تغییراتی، مقاوم است. دیپلماسی آمریکایی به مرور زمان، با ساختار اقتصادی و سیاسی این کشور در هم تنیده شده، و نهادینه شدن سیاست خارجی آمریکا، محصول همین درهم تنیدگی است.

واقعیت سیاسی جامعه آمریکا این است که این نهادینگی مقابل اراده فردی که در راس هرم قدرت قرار می‌گیرد، می‌ایستد و دست و پای او را برای تحمیل اراده خود، می‌بندد. این در حالی است که نظام سیاسی آمریکا، از نوع «ریاستی» است و گفته می‌شود که رئیس‌جمهور در این کشور، کم و بیش مثل یک شاه عمل می‌کند.

واقعیت این است که هر مهمان تازه واردی به کاخ سفید، اگر تمایلات ضد صهیونیستی هم داشته باشد، نمی‌تواند از خط قرمزها عبور کند و علیه اسرائیل دست به اقدامی بزند. حتی می‌توان گفت که این رئیس‌جمهور ضد صهیونیست فرضی، روابط میان واشنگتن و تل‌آویو را نمی‌تواند قطع کند.

همان طور که گفته شد، دیپلماسی آمریکایی در قبال رژیم صهیونیستی، یک مثال است؛ ما مثال‌ها و نمونه‌های مهم دیگری را نیز می‌توانیم در اینجا ردیف کنیم و مثلا بگوییم که سیاست‌های آمریکا در قبال عموزاده‌های انگلوساکسون خود(انگلیس، کانادا، نیوزیلند و استرالیا)، هرگز خصمانه نمی‌شود و یا آمریکا یک روسیه و یا چین قدرتمند را برنمی‌تابد؛ حتی اگر فرد دیوانه و ابلهی هم در آمریکا به قدرت برسد، نمی‌تواند این مرزهای نهادینه شده را نادیده بگیرد.

سیاست آمریکا در قبال عراق هم یک سیاست نهادینه است؛ عراق به عنوان بخشی از جهان اسلام ، به عنوان کشوری که به قولی، بیشترین منابع نفت جهان را در اختیار دارد، به عنوان کشوری که دارای یک جایگاه ژئوپلیتیک بسیار مهم است، و به عنوان کشوری که مصرف‌کننده کالاهای آمریکایی و غربی است، باید از لحاظ سیاسی و اقتصادی، همان جایگاهی را داشته باشد که طی دهه‌های اخیر داشته است. اگر این معادله تغییر بکند، منافع واشنگتن را هم در داخل آمریکا و هم در منطقه غرب آسیا و جهان، به خطر می‌اندازد. همه این اهداف در شرایطی محقق می‌شود که آمریکا در عراق حضور سیاسی و نظامی قوی داشته باشد. بی‌دلیل نیست که مقامات دولت «جرج بوش» پسر، بزرگ‌ترین سفارت خود در جهان را در پایتخت عراق ایجاد کرده‌اند.

با این تفاصیل، بایدن اگر به قدرت برسد و رئیس‌جمهور آمریکا بشود، نمی‌تواند این معادله را عوض کند، هر چند که او تا کنون اراده متفاوتی را در قبال عراق، از خود نشان نداده است. بنابر این، از هم‌اکنون می‌توان پیش‌بینی کرد که بایدن سیاست‌های ترامپ را در مورد عراق، ادامه خواهد داد و البته، پیچیده‌تر از رئیس‌جمهور فعلی عمل خواهد کرد؛ بایدن تلاش می‌کند که در حوزه‌های اقتصادی و نظامی، عراق را بیش از پیش، به آمریکا وابسته کرده و از قبل همین وابستگی، حضورش را در عراق دائمی کند.

اما، اگر در آینده فشارها بر آمریکا زیاد شود، خروج واشنگتن از عراق، پله‌ای و مرحله به مرحله خواهد بود؛ ابتدا، پایگاه‌های خود در مناطق شیعی را ترک می‌کند؛ در مرحله بعد ، از استان سنی نشین الانبار خارج می‌شود و در نهایت هم ممکن است به حضور نظامی خود در اقلیم کردستان عراق پایان دهد.

اعلام آمادگی حزب‌الله لبنان برای کمک به سعد حریری در تشکیل دولت

معاون دبیرکل حزب‌الله لبنان گفته از ابتدا با استعفای دولت حریری مخالف بودیم و اکنون برای تشکیل دولت نجات آماده‌ایم.

«شیخ نعیم قاسم»، معاون دبیرکل حزب‌الله لبنان، طی سخنانی در مراسم جشن میلاد پیامبر اکرم (صلی الله علیه و آله و سلم) و هفته وحدت درباره روند تشکیل دولت در لبنان تأکید کرده حزب‌الله در سال گذشته علناً اعلام کرد که با استعفای دولت «سعد حریری» موافق نیست و برگه اصلاحات تهیه شده توسط دولت وی در آن زمان نیاز به کار مداوم برای رسیدگی به بحران‌های اقتصادی و اجتماعی و نابودی سیستم فاسد دارد و درباره اتلاف وقت هشدار دادیم.

شیخ نعیم قاسم افزود «ما بر اساس یک برنامه نجات اقتصادی، اجتماعی و مالی که به افزایش نرخ ارز و قیمت‌های بالا پایان می‌دهد، افق‌هایی را برای ایجاد فرصت‌های شغلی برای جوانان باز می‌کند، راه‌های فساد را می‌بندد و اموال غارت شده را به کشور باز می‌گرداند و بحران و بهداشتی ناشی از کرونا را برطرف می‌سازد، آماده هستیم...دولت در اسرع وقت تشکیل شود و رای اعتماد فراکسیون‌های پارلمانی را به دست آورد».

گفتنی است، سعد حریری سیاستمدارِ غرب‌گرایِ لبنانی، که رهبری جریان «المستقبل» را بر عهده‌دارد، حالا مسئول تشکیل دولت شده و قرار است نخست‌وزیر آتی این کشور شود. حریری سال گذشته و زمان شروع اعتراض‌ها علیه وضعیتی که او بر سر لبنان آورده بود، در رأس قدرت بود. با اوجگیری اعتراض‌های مردمی، ناگهان استعفاء کرد و پس از آن، گفت که هرگز نامزد منصب نخست‌وزیری نخواهد شد! اما اکنون کسی که بخشی از مشکلات لبنان دانسته می‌شده، مسئول حل مشکلات شده است! باید توجه داشت که این جریان با توجه به نفوذش چه بسا اجازه قدرت‌گیری کس دیگری را نمی‌دهد و دفاع هوشمندانه حزب‌الله از تشکیل دولت توسط همین جریان، یکی برای جلوگیری از کارشکنی این گروه در شرایط خطیر لبنان است و دیگری برای مسئولیت‌پذیر کردن همین جریان.

ایالات متحده در آستانه جنگ داخلی

ادامه آتش زدن صندوق‌های رأی در آمریکا تگزاس در آماده‌باش برای سرکوب معترضان

آماده باش نیروهای مسلح در تگزاس

آمریکایی‌ها نگران تخریب اموالشان در شورش های احتمالی هستند

سرویس خارجی-

در آمریکا و در حالی که کمتر از یک هفته تا انتخابات ریاست جمهوری زمان باقی مانده خبر می‌رسد، «گارد ملی» تگزاس خود را برای مقابله با شورش‌های احتمالی آماده می‌کند و در بوستون نیز دومین صندوق رای از سوی مردم به آتش کشیده شده است. کارشناسان زیادی وقوع جنگ داخلی در این دور از انتخابات آمریکا را «محتمل» دانسته‌اند.

در حالی که کمتر از یک هفته به انتخابات ریاست جمهوری آمریکا زمان باقی مانده اخبار و گزارش‌ها از تشدید تنش‌ها در آمریکا حکایت دارد. در تگزاس مسئولان این ایالت برای اعزام ۱۰۰۰ نیرو به پنج شهر مهم در سراسر این ایالت به منظور «جلوگیری از هرگونه آشوب مدنی» پس از انتخابات سه نوامبر (۱۳ آبان) آماده می‌شوند. «ژنرال جیمز براون» از گارد ملی تگزاس در این باره به اکسپرس نیوز گفته: «این اقدام با هدف حمایت از نیروهای محلی است، همان‌طور که ما در گذشته برای جلوگیری از وقوع هرگونه آشوب مدنی در شهرهای مختلف درون تگزاس نیرو مستقر کردیم». براساس اعلام گارد ملی تگزاس، نیروهای پشتیبان به شهرهای هیوستون، دالاس، فورت ورث، آستین و سن آنتونیو در این ایالت اعزام می‌شوند. از واشنگتن پایتخت آمریکا نیز خبر می‌رسد، ساختمان‌های تجاری در نزدیکی کاخ سفید از روز دوشنبه برای پوشاندن پنجره‌هایشان با تخته‌های چوبی و جلوگیری از وارد آمدن خسارت‌های ناشی از اعتراضات مردمی اقدام کرده‌اند. در ایالت واشنگتن تا ۳۰۰ سرباز گارد ملی برای کنترل ناآرامی‌ها تحت آموزش قرار دارند.

در نیویورک هم تدابیر مشابهی در دستورکار قرار گرفته و اداره پلیس نیویورک هر روز در حال آموزش نیروهاست و در حال استقرار صدها پلیس پشتیبان است. اف‌بی‌آی و مقام‌های محلی در چندین ایالت هم در حال برگزاری مانور هستند و بدترین سناریوها را مدنظر دارند تا در صورت انتشار گزارش‌هایی از خشونت و ارعاب رای‌دهندگان در آستانه انتخابات، هماهنگی را ارتقا دهند.

حمله به صندوق‌های رای ادامه دارد

دفتر فدرال تحقیقات آمریکا اما، چند روز پس از انتشار خبر آتش زدن یک صندوق رای در کالیفرنیا، اعلام کرده تحقیقاتی را درباره آتش سوزی یک صندوق رای‌گیری در بوستون آغاز کرده است. بر اساس این گزارش، حادثه آتش سوزی صندوق رای‌گیری صبح یکشنبه در مقابل کتابخانه عمومی بوستون به وقوع پیوسته و به ۳۵ رای از ۱۲۲ رای داخل صندوق آسیب وارد کرده است.اف بی‌آی ضمن اشاره به تحقیقات خود درباره این حادثه، اعلام کرده: «این یک اولویت مهم برای اف بی‌آی است تا به حفظ همگرایی روند انتخابات در ماساچوست از طریق اعمال قوانین انتخاباتی کمک کند». پلیس محلی نیز تصاویری از شخصی را در نزدیکی این صندوق منتشر کرده که در زمان آتش سوزی در آنجا حضور داشته است. پلیس آمریکا گفته خواستار همکاری مردم و مقام‌های فدرال و محلی برای شناسایی این فرد شده است. در یکی از این تصاویر منتشر شده، این مرد در حالی که به صندوق رای نزدیک می‌شود، یک شیء شعله‌ور را در دست دارد.

شورش در فیلادلفیا

از فیلادلفیا نیز خبر رسیده به دنبال شلیک مرگبار افسر پلیس آمریکا به جوان ۲۷ ساله سیاهپوست در این شهر معترضان به خیابان آمده‌اند و این شهر به صحنه خشونت تبدیل شده است. خبرگزاری فارس در این باره نوشته، در ادامه خشونت‌های پلیس آمریکا علیه اقلیت‌ها به ویژه سیاهپوستان، یک افسر پلیس روز (دوشنبه) به وقت محلی یک جوان سیاهپوست را در «فیلادلفیا» به ضرب گلوله کشت که همین امر موجب برانگیخته شدن خشم عمومی و برگزاری تظاهرات در این شهر شد که در نهایت به خشونت کشیده شد و شهر را به صحنه آشوب تبدیل کرد. بنا بر گزارش شبکه روسی «راشاتودی»، اعتراض‌ها در خیابان‌های فیلادلفیا به خشونت کشیده شده و معترضان خودروها را به آتش می‌کشند و در این میان برخی از فرصت سوءاستفاد کرده و به فروشگاه‌ها حمله بردند و اجناس را به غارت بردند. واکنش‌ها به جدیدترین اقدام خشونت‌بار پلیس فیلادلفیا علیه جوان سیاهپوست به‌اندازه‌ای گسترده است که «ریک‌گریپ» افسر ارشد پلیس فیلادلفیا را به واکنش واداشته تا این اقدام پلیس را توجیه کند. وی در جمع خبرنگاران گفته «افسران پلیس به خانه مردی که مسلح بوده، فراخوانده شده‌اند و زمانی که به محل رسیدند، با والس مواجه شدند که مجهز به چاقو بوده است و زمانی افسر پلیس به وی شلیک کرده، که والس حاضر به تسلیم سلاح خود نشده است و با چاقو به سمت افسران پلیس حرکت کرده است». رسانه‌های آمریکایی اعلام کردند در شورش‌های دیروز فیلادلفیا ۳۰ نفر زخمی و ۳۰ نیروی پلیس زخمی شدند.

تائید وکیل مدافع شیطان

خبر دیگر از آمریکا اینکه مجلس سنای آمریکا بامداد سه‌شنبه صلاحیت «ایمی بارت»، نامزد پیشنهادی ترامپ برای تصدی یکی از کرسی‌های قاضی دیوان عالی آمریکا را تأیید کرد. نمایندگان جمهوری‌خواه مجلس سنای آمریکا توانستند با ۵۲ رأی موافق در برابر ۴۸ رأی مخالف دموکرات‌ها ایمی کانی بارت را به عنوان نهمین قاضی دیوان عالی آمریکا معرفی کنند.

دونالد ترامپ روز ششم مهرماه بارت را به عنوان نامزد جانشینی «راث بیدر گینسبرگ» قاضی فوت شده در دیوان عالی آمریکا معرفی کرده بود.

دیوان عالی آمریکا بالاترین مرجع حل اختلاف در آمریکاست و تصمیم‌گیری نهایی در موارد بروز اختلاف بین دولت و کنگره نیز بر عهده این نهاد است. عضویت در هیئت قضات دیوان عالی آمریکا مادام‌العمر است و تغییر در ترکیب این هیئت می‌تواند سال‌ها بر وضعیت موازنه قوا در این کشور اثرگذار باشد.

کارنامه ایمی بارت و موضع‌گیری‌هایش او را به گزینه‌ای بحث‌انگیز برای تصدی سمت قاضی دیوان عالی آمریکا تبدیل کرده بود. روزنامه واشنگتن‌پست چندی پیش گزارش داده بود او زمانی که گروهک تروریستی منافقین در تلاش برای خروج از فهرست سازمان‌های تروریستی وزارت خارجه آمریکا بوده وکالت این گروه را به عهده داشته است!

پیش‌بینی مرکز مطالعات و تحقیقات خلیج‌فارس

تحریم کالاهای فرانسه در جهان اسلام ۲۲ میلیارد دلار به این کشور خسارت می‌زند

سرویس خارجی-

موج تحریم کالاهای فرانسوی در جهان اسلام روز به روز گسترده‌تر می‌شود طوری که به گفته رئیس‌مرکز مطالعات و تحقیقات خلیج‌فارس «اگر تحریم‌ها یک ماه ادامه پیدا کند اقتصاد فرانسه بیش از ۲۲ میلیارد دلار ضرر خواهد کرد».

موج گسترده محکومیت‌ها علیه حماقت ماکرون در حمایت از هتاکی به ساحت مقدس پیامبر اسلام(ص) همچنان در کشورهای اسلامی ادامه دارد. طی دو روز گذشته صدها هزار نفر در کشورهای اسلامی از جمله بنگلادش، بحرین، لیبی، عراق و فلسطین با ریختن به خیابان‌ها تصاویر ماکرون و پرچم‌های فرانسه را به آتش کشیده و این اقدام هتاکانه را محکوم کرده‌اند. علاوه‌بر اعتراض‌های خیابانی، موج گسترده‌ای از فراخوان‌ها برای تحریم کالاهای فرانسوی در کشورهای اسلامی به راه افتاده است و روز به روز نیز بر ابعاد آن افزوده می‌شود. برخی کشورها نیز با احضار سفیر این کشور، به فرانسه نسبت به تبعات تکرار چنین هتاکی‌هایی هشدار داده‌اند. بر اساس گزارش‌ها پس از کشورهای منطقه غرب آسیا، کمپین تحریم کالاهای فرانسوی به کشورهای «مغرب عربی» نیز رسیده و در کشورهای الجزایر، مغرب، تونس و لیبی نیز شمار زیادی از مردم خواستار تحریم کالاهای فرانسوی شده و تأکید کرده‌اند باید به این اهانت، پاسخ داده شود. «سمیر بحتاجی» عضو مجمع حمایت از مصرف‌کننده الجزایر نیز گفته درخواست تحریم کالاهای فرانسوی، فعلا در فضای مجازی است، ولی این مجمع، این درخواست‌ها را عملی خواهد کرد. «محمد منصف الشریف» کارشناس مسائل اقتصادی تونس هم گفته این کشور نیازمند بازبینی در همکاری خود با شرکای اروپایی است تا از طریق ترسیم یک نقشه راه جدید، بتواند منافعی به دست آورد. در مغرب نیز کمپین‌های زیادی برای تحریم کالاهای فرانسوی ایجاد شده و در پی این تحریم، شرکت‌های فرانسوی، ضررهای بسیاری متحمل خواهند شد. العربی الجدید نیز از لیبی خبر داده، مردم این کشور خواستار قطع روابط تجاری این کشور با فرانسه شده‌اند. فرانس ۲۴ نیز گزارش داده کالاهای فرانسوی در سوپرمارکت‌های غرب آسیا و شمال آفریقا از قفسه‌ها جمع‌آوری شده‌اند.

ضرر ۲۲ میلیارد دلاری

مدیر مرکز مطالعات و تحقیقات اقتصادی خلیج‌فارس اما در سخنانی گفته استقبال گسترده از فراخوان تحریم کالاهای تولید فرانسه در کشورهای عضو شورای همکاری خلیج‌فارس، اقتصاد پاریس را متحمل خسارت سنگینی می‌کند. «عبد العزیز المزینی»، مدیر مرکز مستقل مطالعات و تحقیقات اقتصادی خلیج‌فارس که مقر آن در کویت قرار دارد به العربی جدید گفته: «در صورت ادامه تحریم کالاهای مختلف فرانسوی به مدت یک ماه توسط کشورهای عرب حوزه خلیج (فارس)، اقتصاد فرانسه متحمل خسارات سنگینی در حدود ۲۲ میلیارد دلار خواهد شد...حجم مبادلات تجاری میان فرانسه و اعضای شورای همکاری خلیج‌فارس حدود ۶۰ میلیارد دلار است و در این میان عربستان با اختصاص ۲۷ میلیارد جایگاه نخست را به خود اختصاص داده است و پس از آن امارات، کویت و قطر به ترتیب با ۱۲، ۹ و هفت میلیارد دلار قرار دارند».

جلب رضایت صهیونیست‌ها

«سید عبدالملک الحوثی» رهبر انصارالله یمن نیز (سه‌شنبه) در جمع میلیونی مردم و به مناسبت میلاد پیامبر اسلام (ص) به سخنرانی پرداخت و در ابتدای سخنان خویش درباره مقام والای این پیامبر عظیم‌الشأن سخن گفت. به گزارش شبکه المسیره،«عبدالملک الحوثی»، انحراف فرهنگی را عامل اصلی اهانت‌های دیگران به قرآن و رسول اعظم دانست و گفت: «هنگامی که بسیاری از مسلمانان فرهنگ و سیره غیر اسلامی را وارد زندگی خود می‌کنند، دیگران نیز تصورات اشتباهی به سرشان می‌زند و از آن برای توهین به اسلام و رسول‌الله و قرآن سوءاستفاده می‌کنند». رهبر انصارالله یمن، سخنان «امانوئل ماکرون» رئیس‌جمهور فرانسه که گفته بود «اسلام در تمامی مناطق در بحران به سر می‌برد» را سخنی خصمانه علیه امت اسلامی و در جهت رضایت صهیونیست‌ها دانست و گفت: «پیش از این نیز گفته بودیم که در فرانسه یا هر کشور غربی، مانع می‌شوند که چیزی خلاف رضایت یهودیان صهیونیست به زبان بیاوری یا حقیقتی از آنها را بر ملا کنی. در این موارد آزادی وجود ندارد و تمامی ادعاها از بین می‌رود، اما برای توهین به پیامبر و اسلام، راه باز است».

محکومیت دیرهنگام

به دنبال موج گسترده محکومیت‌ها، رژیم آل‌سعود نیز بالاخره این هتاکی را محکوم کرد. یک منبع در وزارت خارجه عربستان اعلام کرده: «ما هر گونه ارتباط دادن میان اسلام و اقدامات تروریستی را محکوم می‌کنیم. پادشاهی عربستان خواستار آزادی فکری و فرهنگی است که چراغ راهی در مسیر احترام، صلح و همزیستی صلح‌آمیز شود». این منبع وزارت خارجه عربستان اعلام کرده ریاض هر گونه رفتار و اقدامی که موجب ایجاد خشونت، افراط گرایی، نفرت و نقض ارزش‌های همزیستی و احترام متقابل در میان مردم جهان می‌شود، را محکوم می‌کند.

حمایت رژیم صهیونیستی از فرانسه

وزارت خارجه رژیم صهیونیستی اما در بیانیه‌ای که بیانگر تأیید و توجیه این رژیم برای ادامه اهانت‌ها به پیامبر نزدیک به دو میلیارد مسلمان بود، اعلام کرده در برابر فراخوان «رجب طیب اردوغان» رئیس‌جمهور ترکیه مبنی بر تحریم کالاهای فرانسوی در کنار فرانسه خواهد ایستاد!

ترور وزیر ورزش یمن

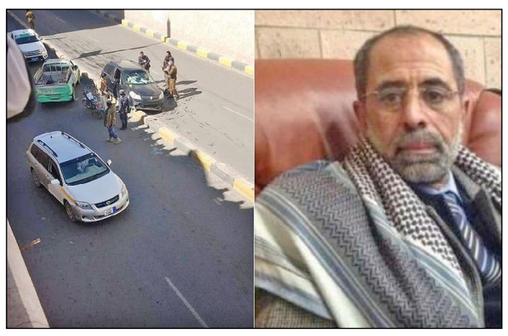

منابع خبری از شهادت «حسن زید» وزیر ورزش و جوانان یمن و از رهبران انصارالله خبر دادند. سعودی‌ها وی را در لیست ترور خود قرارداده بودند!

منابع خبری یمن دیروز، گزارش‌هایی از شهادت «حسن زید» وزیر ورزش و جوانان دولت صنعا منتشر کردند. منابع محلی در این ارتباط به شبکه «الجزیره» گزارش داده بودند که عده‌ای تلاش کرده‌اند وزیر ورزش و جوانان دولت صنعا را ترور کنند. شبکه سعودی «العربیه» در این خصوص گزارش داده «حسن زید در یک حمله مسلحانه ترور شده است». برخی منابع محلی یمنی نیز در این ارتباط اعلام کرده‌اند، وزیر ورزش و جوانان یمن در شهر «حده» در جنوب استان صنعا در حال رانندگی بوده که یک فرد موتورسوار به او تیراندازی می‌کند و...

شبکه «اسکای نیوز» اما به نقل از خبرنگار خود این رویداد را اینطور پوشش داده که، «چند فرد ناشناس به وزیر ورزش و جوانان یمن تیراندازی کرده و او را ترور کردند». سرانجام وزارت کشور یمن با تایید این خبر اعلام کرد،«حسن زید» در جریان عملیات سوء قصد عناصر وابسته به متجاوزان سعودی- آمریکایی در صنعا به شهادت رسیده است: «این اقدام جنایتکارانه در چارچوب نقشه تجاوزکارانه‌ای قرار دارد که هدف از آن حمله به شخصیت‌ها و کادر ملی است». زید از رهبران جنبش انصارالله به شمار می‌رفت و دبیرکل حزب الحق یمن نیز بود.

گفتنی است سعودی، حدود سه سال پیش با ارائه لیستی ۴۰ نفره از افراد وابسته به جنبش انصارالله یمن اعلام کرده بود، به هر کسی که هرگونه اطلاعاتی برای بازداشت! این افراد ارائه دهد، جایزه می‌دهد. بر اساس گزارش خبرگزاری رسمی عربستان «واس»، ریاض قول داده بود هویت کسانی که در این زمینه اطلاعات می‌دهند مخفی خواهد ماند. در این لیست نام حسن زید نیز به چشم می‌خورد و عربستان ۱۰ میلیون دلار برای هرگونه اطلاعاتی از وی جایزه گذاشته بود. آل‌سعود و رژیم صهیونیستی تنها رژیم‌هایی هستند که علنا لیست ترور تشکیل داده و ابایی از تروریست معرفی شدن از سوی سایر کشورها ندارند!

حمله موشکی مجدد به فرودگاه سعودی‌ها

خبر دیگر اینکه، خبرگزاری رویترز به نقل از سخنگوی نظامی انصارالله گزارش داده نیروهای یمنی هدف مهمی را در فرودگاه ابها عربستان مورد حمله قرار داده‌اند. یحیی سریع اعلام کرده نیروی هوایی عملیات حمله به یک هدف مهم در فرودگاه بین‌المللی ابها را به انجام رسانده است. این حمله توسط یک پهپاد انجام شده و به دقت به هدف برخورد کرده است. این پنجمین حمله انصارالله علیه مواضع سعودی در چند روز گذشته است. این حمله یک روز پس از آن صورت می‌گیرد که ائتلاف متجاوز سعودی مدعی شده یک پهپاد حامل مواد منفجره متعلق به نیروهای انصارالله را رهگیری و منهدم کرده است.

توسعه بی‌سابقه پایگاه عین‌الاسد از سوی ارتش آمریکا

یک منبع امنیتی از تحرکات گسترده نیروهای اشغالگر آمریکایی در غرب عراق با هدف توسعه پایگاه «عین‌الاسد» خبر داد.

یک منبع امنیتی،که نام وی ذکر نشد، به پایگاه خبری «المعلومه» گفت: پایگاه هوایی عین‌الاسد واقع در ناحیه البغدادی در شهرستان هیت، (روز دوشنبه) شاهد ورود دومین کاروان کامیون‌های آمریکایی حامل بلوک‌ها و دیواره‌های بتنی بود و این محموله تحت تدابیر شدید امنیتی از بغداد به استان الانبار انتقال یافته است.

به گزارش خبرگزاری فارس، این منبع افزود، نیروهای آمریکایی عملیات بی‌سابقه‌ای را با هدف مستحکم کردن مواضع خود در داخل پایگاه عین‌الاسد آغاز کرده‌اند. به گفته وی، طی یک هفته اخیر دو بار کاروان حامل مصالح ساختمانی وارد عین‌الاسد شده است. آمریکایی‌ها در این پایگاه، سامانه دفاع هوایی پاتریوت مستقر کرده و فرودگاه نظامی آن را نیز ارتقاء داده‌اند.

پایگاه آمریکایی عین‌الاسد در ۱۶۰ کیلومتری غرب بغداد و در استان الانبار قرار دارد. مساحت این پایگاه ۱۰ کیلومتر مربع بوده و بزرگ‌ترین پایگاه فعلی تروریست‌های آمریکایی در عراق به شمار می‌رود. شماری از نیروهای عراقی نیز در بخشی از این پایگاه حضور دارند.

بامداد ۱۸ دی ۱۳۹۸، سپاه پاسداران جمهوری اسلامی ایران با شلیک ده‌ها موشک بالستیک، این پایگاه را، در پاسخ به شهادت سردار «قاسم سلیمانی» و همراهانش، هدف قرار داده است. در این پایگاه اغلب اقدامات مشکوکی علیه حاکمیت ملی عراق صورت می‌گیرد. اخیرا نیز درباره نشست مشکوک آمریکایی‌ها با برخی سران عشایر و شخصیت‌های سیاسی استان الانبار در عین‌الاسد، اخباری منتشر شده است.

رئیس موساد خبر داد

بن‌سلمان پس از انتخابات آمریکا روابط خود با صهیونیست‌ها را علنی می‌کند

رئیس‌موساد مدعی شده رژیم سعودی به دنبال آن است تا پس از انتخاب رئیس‌جمهور آمریکا با تل‌آویو سازش کند.

آل‌سعود که نقش مهمی در شوی «سازش کشورهای عربی» با رژیم صهیونیستی دارد ظاهرا، به دنبال آن است تا عادی سازی روابط با این رژیم را به بعد از انتخابات ریاست جمهوری آمریکا موکول کند. این را رئیس‌سازمان جاسوسی رژیم صهیونیستی می‌گوید. به گزارش خبرگزاری مهر به نقل از العهد، «یوسی کوهن» ناگفته‌های جدیدی درباره عادی سازی روابط میان تل‌آویو و دو کشور عضو شورای همکاری خلیج‌فارس فاش کرده است. کوهن در نشستی پشت درهای بسته، گفته عربستان پس از انتخاب رئیس‌جمهور جدید آمریکا با تل‌آویو سازش خواهد کرد. به گفته رئیس‌موساد، «ریاض تمایل دارد سازش با اسرائیل نوعی هدیه از جانب عربستان به رئیس‌جمهور منتخب آمریکا باشد خواه دونالد ترامپ پیروز شود یا رقیب او جو بایدن». رئیس‌موساد همچنین مدعی شده سلطان نشین عمان نیز پس از عربستان با تل‌آویو سازش می‌کند. این در حالی است که یک رسانه صهیونیست روز شنبه مدعی شد قطر کشور بعدی است که در صف عادی سازی روابط قرار دارد و این مسئله به زودی اعلام خواهد شد. آمریکا، رژیم صهیونیستی و سودان روز جمعه ۲۳ اکتبر (دوم آبانماه ۹۹)، در بیانیه مشترکی از دستیابی خارطوم و تل‌آویو به توافق عادی‌سازی روابط بین این دو طرف خبر دادند. پیش از این نیز امارات و بحرین روابط خود را با رژیم صهیونیستی عادی اعلام کرده بودند. (بخوانید یک روابط قدیمی را علنی کرده بودند). یک رسانه صهیونیستی نیز از ولیعهد سعودی به عنوان «بزرگترین سازش‌کننده» با این رژیم نام برده، که «به حفظ روابط مخفیانه خود با تل‌آویو ادامه می‌دهد». روزنامه یدیعوت آحارونوت نوشته، «محمد بن سلمان بزرگترین عادی‌کننده روابط با اسرائیل است». این رسانه صهیونیستی همچنین تاکید کرده ولیعهد عربستان هر چند از پیوستن به جرگه سازش کنندگان علنی روابط با رژیم صهیونیستی پرهیز می‌کند، کماکان روابط مخفیانه میان تیم خود با نمایندگان ارشد رژیم صهیونیستی را حفظ می‌کند. گفتنی است، دونالد ترامپ برای پیروزی در انتخاباتی که احتمال پیروزی اش در آن را تا این لحظه «کم» می‌داند، برای دستاورد سازی در حوزه سیاست خارجی به کشورهای وابسته و فقیر عربی و آفریقایی فشار آورده تا مثلا، صهیونیست‌ها را به رسمیت بشناسند. نقش لابی‌های ثروتمند صهیونیستی در انتخابات آمریکا، «مهم» است و به اعتقاد برخی کارشناسان، «حتی مهم‌تر از نقش مردم آمریکا»!

به رغم هشدارهای چین:

آمریکا فروش میلیاردها دلار سلاح به تایوان را نهایی کرد

وزارت خارجه آمریکا، علیرغم مخالفت‌ها و هشدارهای چین، با فروش ۱۰۰ فروند سامانه پدافند ساحلی به تایوان به ارزش ۲.۳۷ میلیارد دلار موافقت کرده است.

پنتاگون (وزارت دفاع آمریکا) روز دوشنبه اعلام کرد وزارت خارجه این کشور با فروش ۱۰۰ فروند سامانه‌های پدافند ساحلی «هارپون» به تایوان موافقت کرده است. از سوی دیگر کاخ سفید نیز فروش ۵ مجموعه تجهیزات نظامی به تایوان به ارزش بالغ بر ۲.۳۷ میلیارد دلار را تأیید کرد. این خبر در حالی منتشر می‌شود که برخی گزارش‌ها حاکی است، نقل و انتقال سلاح‌های دیگری به تایوان در مراحل مختلفی از تأیید قرار دارند و شامل پهپادهای مسلح «ام کیو-۹ ریپر» و یک سامانه موشکی دفاع ساحلی و سلاح‌های دیگری به ارزش بین ۵ تا ۷ میلیارد دلار می‌شود. به گزارش ایسنا، علیرغم آن‌که دولت‌های پیشین آمریکا توافقات تسلیحاتی مشابهی امضا کرده‌اند، «دونالد ترامپ» رئیس‌جمهور آمریکا انتقال تسلیحات را افزایش داده است و از زمان آغاز ریاست‌جمه