خرید واکسن آمریکایی، تازه‌ترین جنجال غربگراها - بخش دوم

وقتی مرغ همسایه غاز می‌شود!

سال‌ها دل طلب جام جم از ما می‌کرد
وان چه خود داشت ز بیگانه تمنا می‌کرد

مصداق این بیت زیبا از لسان الغیب، حضرت حافظ کسانی هستند که امروز بدون توجه به ظرفیت‌های داخلی در تولید واکسن کرونا، دائماً بر طبل واردات می‌کوبند. آن هم واردات واکسن‌هایی که هنوز قابل اطمینان نبوده و بعضاً نتایج عکس داشته و با عوارض‌هایی جبران ناپذیر همراه بوده است.

معمولاً وقتی اصرارهای اینچنینی در واردات را در حوزه‌های مختلف دنبال می‌کنیم به سرنخ‌هایی می‌رسیم که واردات در راستای منافع برخی مجریان تعریف می‌شود.

در ماجرای اصرار برخی بر واردات واکسن کرونا (آن هم از آمریکا و اروپا) نیز این فرضیه مطرح است که تعارض منافع برخی باعث شده تا تولید واکسن‌های داخلی معطل بماند و اولویت به واردات داده شود.

خانم دکتر زهرا شیخی، سخنگوی کمیسیون بهداشت و درمان مجلس در گفت‌وگو با گزارشگر روزنامه کیهان در این باره می‌گوید: «پس از پیگیری‌هایی که درخصوص لزوم حمایت از شرکت‌های داخلی در کمیسیون بهداشت و درمان شروع کردیم، برایمان کاملاً محرز شد که متاسفانه روند تولید واکسن از سوی شرکت‌های داخلی معطل مانده است. هم در بحث اخذ مجوزهای لازم و هم در مرحله داوری‌هایی که باید تاییدیه می‌گرفتند. عمده دلایل این سنگ‌اندازی‌ها نیز به وجود برخی تعارض منافع‌ها در این مسیر برمی‌گردد که بعضاً باعث شده مسیر تکامل تولید واکسن معطل بماند.»

او می‌افزاید: «متاسفانه هم اکنون نیز علیرغم تاکید رهبر انقلاب بر حمایت از شرکت‌های داخلی که برای همه فصل الخطاب است، ما شاهد هستیم که حمایت درخوری صورت نگرفته است. بی‌اعتمادی ما در این حوزه به کشورهای غربی کاملاً طبیعی است، چرا که هنوز آثار و تبعات ورود خون‌های آلوده فرانسوی در کشور مشهود است و تحریم‌های ظالمانه در حوزه بیماری‌های خاص که نیاز شدیدی به دارو و تجهیزات بهداشتی درمانی دارند مقابل چشمان ماست. لذا این همه سر و صدا و ایجاد عطش کاذب در جامعه برای واردات واکسن آن هم از کشورهایی که خصومت‌شان با ما مشخص است اصلاً قابل درک نیست.»

ورود واکسن ایرانی به مرحله کارآزمایی بالینی

جوسازی برخی برای واردات بی‌قید و شرط واکسن خارجی در حالی است که در روزهای اخیر تولید واکسن‌های داخلی وارد مرحله کارآزمایی بالینی شده و دکتر کیانوش جهانپور، سخنگوی سازمان غذا و دارو از کارآزمایی بالینی فاز ۱/۲ واکسن جدید ایرانی کرونا متعلق به مؤسسه سرم و واکسن‌سازی رازی، با تصویب کمیته ملی اخلاق خبر داده است.

پیش از این نیز دو واکسن ایرانی کرونا موفق به اخذ مجوز از کمیته ملی اخلاق شده بودند که مراحل تست انسانی آنها در حال انجام است و تاکنون هیچ عارضه‌ای میان دریافت‌کنندگان آنها مشاهده نشده است.

سید حامد حسینی، مدیر مرکز کارآزمایی بالینی دانشگاه علوم پزشکی تهران نیز درخصوص پیشرفت واکسن‌های تولید شده اظهار می‌دارد: « داده‌های ۱۴ داوطلبی که واکسن ایرانی کرونا را دریافت کرده بودند به کمیته پایش ایمنی داده ارسال شد. پس از آن این کمیته مجوز داد که واکسن بر روی ۷ داوطلب دیگر تزریق شود.»

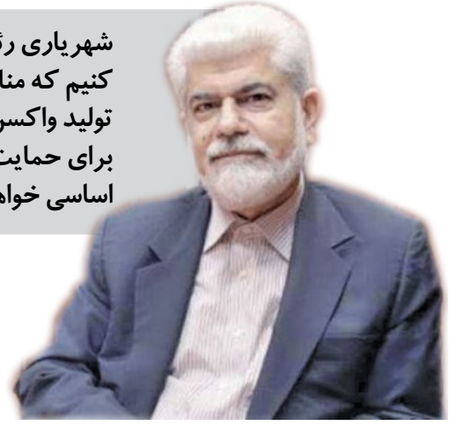

شهریاری رئیس کمیسیون بهداشت و درمان مجلس: ما سفارش‌های لازم را به مسئولان انجام داده‌ایم و باید دنبال کنیم که منابع ثابتی در کمیسیون تلفیق و در قالب بودجه برای حمایت از شرکت‌های دانش بنیان فعال در حوزه تولید واکسن کرونا پیش‌بینی بشود. چرا که خارج از چارچوب کمیسیون تلفیق و فصل‌های بودجه امکان دیگری برای حمایت از این شرکت‌ها وجود ندارد و در هر قالب دیگری بخواهد مطرح بشود مغایر با اصل ۷۵ قانون اساسی خواهد بود و شورای محترم نگهبان ایراد خواهد گرفت.

سخنگوی کمیسیون بهداشت و درمان مجلس: در حال حاضر مبلغ یک میلیارد یورو به بهانه کرونا از صندوق ذخیره ارزی برداشت صورت گرفته است. یکی از شرکت‌های تولیدکننده واکسن داخلی، حدود چهار ماه گذشته که پیش پرداخت‌هایی برای واردات واکسن صورت می‌گرفت، به ما در کمیسیون بهداشت اعلام کرد که برای تولید واکسن کرونا تنها به سی میلیون یورو ارز نیاز دارند. یعنی حدود یک سی ام مبلغی که از صندوق برداشت شده است. بسیاری از شرکت‌های دیگر حتی اعلام کردند که نیازی به حمایت ارزی هم ندارند و فقط به حمایت‌های قانونی نیاز دارند. اما متاسفانه در این حد هم حمایت نشده بودند.

خانم دکتر شیخی درخصوص وضعیت پیشرفت تولید واکسن در دیگر کشورها توضیح می‌دهد: «تمام واکسن‌های دنیا در حال کارآزمایی بالینی است. یعنی در حال حاضر هنوز در هیچ جای دنیا واکسیناسیون عمومی انجام نشده است. آنچه در حال رخداد است اینکه کشورها فعالیت‌های تحقیقاتی خود برای ساخت واکسن را شروع کرده‌اند و فقط کشورهای خاصی به مرحله کارآزمایی بالینی رسیده‌اند. اتفاقاً کشور ما هم در این زمینه پیشتاز بوده و جزء اولین کشورهای دنیاست که به این مرحله رسیده است.»

واردات واکسن تضمین نشده ممنوع

با این حال، اینکه برخی مسئولان ما این‌قدر به کشورهای دیگر توجه دارند و اصرار بر واردات، محل سؤال جدی است. به اعتقاد بسیاری از کارشناسان به هر حال تکلیف این موضوع باید روشن شود که اگر می‌خواهیم واردات داشته باشیم حتماً باید واکسن وارداتی تضمین شده باشد و بدانیم دقیقاً از این‌گونه ابراز تمایل به خرید واکسن خارجی داشته باشیم؟ در حالی که درصد جمعیت بسیار کمی از مردم کشورهای مختلف دنیا اعلام آمادگی کرده‌اند که در کارآزمایی‌های بالینی شرکت کنند. چرا برخی از مسئولان ما طوری صحبت می‌کنند که مثلاً ما می‌خواهیم در خرید واکسن خارجی از کشورهای دیگر عقب نیفتیم. در حالی که خبری نیست و همه واکسن‌های تولید شده در کشورهای مختلف در مرحله تحقیقات و کارآزمایی بالینی هستند. هنوز نه این واکسن‌ها امتحان شان را پس داده‌اند و نه تضمینی برای عوارض آنها وجود دارد. علاوه‌بر این بسیاری از این واکسن‌ها امتحان بدی پس داده‌اند. مثلاً همین واکسن فایزر که از سوی مسئولان ما به صورت علنی اعلام شد که یک خیّر به ما هدیه کرده است(!)، الان عوارضش در کشورهای مختلف عیان شده. اگر روشنگری حضرت آقا در این زمینه نبود، واقعاً معلوم نبود چه اتفاقی در کشور ما می‌افتاد.»

حمایت مجلس از شرکت‌های داخلی

آنچه بی‌تردید باید از سوی مسئولان وزارت بهداشت و نهادهای نظارتی دنبال شود این است که نگرانی‌ها درخصوص واردات واکسن حتماً باید مورد توجه قرار گیرد و از تولید داخل حمایت واقعی بشود.

سخنگوی کمیسیون بهداشت و درمان مجلس، در حال حاضر مبلغ یک میلیارد یورو به بهانه کرونا از صندوق ذخیره ارزی برداشت صورت گرفته است. یکی از شرکت‌های تولیدکننده واکسن داخلی، حدود چهار ماه گذشته که پیش پرداخت‌هایی برای واردات واکسن صورت می‌گرفت، به ما در کمیسیون بهداشت اعلام کرد که برای تولید واکسن کرونا تنها به سی میلیون یورو ارز نیاز دارند. یعنی حدود یک سی ام مبلغی که از صندوق برداشت شده است. بسیاری از شرکت‌های دیگر حتی اعلام کردند که نیازی به حمایت ارزی هم ندارند و فقط به حمایت‌های قانونی نیاز دارند. اما متاسفانه در این حد هم حمایت نشده بودند.

این‌گونه ابراز تمایل به خرید واکسن خارجی داشته باشیم؟ در حالی که درصد جمعیت بسیار کمی از مردم کشورهای مختلف دنیا اعلام آمادگی کرده‌اند که در کارآزمایی‌های بالینی شرکت کنند. چرا برخی از مسئولان ما طوری صحبت می‌کنند که مثلاً ما می‌خواهیم در خرید واکسن خارجی از کشورهای دیگر عقب نیفتیم. در حالی که خبری نیست و همه واکسن‌های تولید شده در کشورهای مختلف در مرحله تحقیقات و کارآزمایی بالینی هستند. هنوز نه این واکسن‌ها امتحان شان را پس داده‌اند و نه تضمینی برای عوارض آنها وجود دارد. علاوه‌بر این بسیاری از این واکسن‌ها امتحان بدی پس داده‌اند. مثلاً همین واکسن فایزر که از سوی مسئولان ما به صورت علنی اعلام شد که یک خیّر به ما هدیه کرده است(!)، الان عوارضش در کشورهای مختلف عیان شده. اگر روشنگری حضرت آقا در این زمینه نبود، واقعاً معلوم نبود چه اتفاقی در کشور ما می‌افتاد.»

حمایت مجلس از شرکت‌های داخلی

آنچه بی‌تردید باید از سوی مسئولان وزارت بهداشت و نهادهای نظارتی دنبال شود این است که نگرانی‌ها درخصوص واردات واکسن حتماً باید مورد توجه قرار گیرد و از تولید داخل حمایت واقعی بشود.

سخنگوی کمیسیون بهداشت و درمان مجلس: در حال حاضر مبلغ یک میلیارد یورو به بهانه کرونا از صندوق ذخیره ارزی برداشت صورت گرفته است. یکی از شرکت‌های تولیدکننده واکسن داخلی، حدود چهار ماه گذشته که پیش پرداخت‌هایی برای واردات واکسن صورت می‌گرفت، به ما در کمیسیون بهداشت اعلام کرد که برای تولید واکسن کرونا تنها به سی میلیون یورو ارز نیاز دارند. یعنی حدود یک سی ام مبلغی که از صندوق برداشت شده است. بسیاری از شرکت‌های دیگر حتی اعلام کردند که نیازی به حمایت ارزی هم ندارند و فقط به حمایت‌های قانونی نیاز دارند. اما متاسفانه در این حد هم حمایت نشده بودند.

چرا که هم مطمئن‌تر است و هم اگر دانشمندان ما ببینند به جای حمایت از آنها دائماً از واردات صحبت می‌شود حتماً روی انگیزه‌های آنان نیز تاثیر سوء خواهد گذاشت.

به گفته کارشناسان حوزه بهداشت و درمان، باید به این واقعیت توجه داشت که ما ۸۰ میلیون نفر جمعیت داریم و اگر بناست واکسیناسیون عمومی اتفاق بیفتد، حداقل به ۱۶۰ میلیون دوز واکسن نیاز داریم.

دکتر شیخی می‌گوید: «در حال حاضر در کشورهایی مثل کانادا دوز اول را برای تعداد کمی از مردم تهیه کرده‌اند و هنوز دوز دوم را برای همین تعداد نتوانسته‌اند تامین کنند. در حالی که نه تحریم هستند و نه مشکل دیگری بر سر راهشان وجود دارد. بنابراین ما برنامه حمایت از تولید کنندگان داخلی را در کمیسیون بهداشت و درمان مجلس با قدرت دنبال خواهیم کرد.»

برای اطلاع بیشتر از نحوه حمایت مجلس از شرکت‌های دانش‌بنیان داخلی فعال در تولید واکسن کووید ۱۹ سراغ رئیس کمیسیون بهداشت هم رفتیم.

آقای دکتر حسینعلی شهریاری رئیس کمیسیون بهداشت و درمان مجلس شورای اسلامی در گفت‌وگو با گزارشگر روزنامه کیهان اظهار می‌دارد: « ما در کمیسیون بهداشت و درمان تا کنون چندین جلسه برای حمایت از تولیدکننده‌های واکسن کرونا برگزار کرده‌ایم و به مسئولان اجرایی وزارت بهداشت هم تاکید کردیم که قطعاً باید از شرکت‌های دانش‌بنیان در این حوزه حمایت کنند. حتی به مسئولان یادآور شدیم که در چنین کارهای تحقیقاتی و پژوهشی، مثل همه جای دنیا اینطور نباید باشد که فکر کنیم اگر هزینه‌ای کردیم و به نتیجه نرسید، شکست خورده‌ایم. بلکه این در همه جای دنیا متداول است که ممکن است یک کار تحقیقاتی را شروع کنند و به نتیجه هم نرسد. ضمن اینکه این کاری که عزیزان ما در این شرکت‌ها دارند انجام می‌دهند، پلتفرم‌هایی است که در بسیاری از کشورهای دنیا دنبال می‌شود و ان‌شاءالله ما امیدواریم با امکان بالای ۹۰ درصد نتیجه بگیرند.»

او می‌افزاید: « ما سفارش‌های لازم را در این خصوص انجام داده‌ایم و باید دنبال کنیم که منابع ثابتی در کمیسیون تلفیق و در قالب بودجه برای این مهم پیش‌بینی بشود. چرا که خارج از چارچوب کمیسیون تلفیق و فصل‌های بودجه امکان دیگری برای حمایت از این شرکت‌ها وجود ندارد و در هر قالب دیگری بخواهد مطرح بشود مغایر با اصل ۷۵ قانون اساسی خواهد بود و شورای محترم نگهبان ایراد خواهد گرفت.»

رئیس کمیسیون بهداشت و درمان مجلس در پایان تاکید می‌کند: «خوشبختانه تا جایی که بنده اطلاع دارم، نتایج واکسن‌های ایرانی در شرکت‌های دانش‌بنیان تاکنون قابل قبول بوده و روند تولید واکسن کرونا به خوبی پیش می‌رود. از جمله این شرکت‌ها، انستیتو رازی و انستیتو پاستور هستند که مراحل تولید واکسن‌شان به مرحله بالینی رسیده و بسیار جای امیدواری است که حاصل زحمات شان موفقیت‌آمیز باشد. ما چاره‌ای جز حمایت از تولید داخل نداریم، نه تنها درخصوص مسئله کرونا بلکه در موارد دیگر نیز به همین شکل باید تولید خودمان را تقویت کنیم. زیرا ما همیشه تحت فشار دشمنان بوده و هستیم و تجربه نشان داده که توان ایستادگی و تولید در زمینه‌های مختلف را دارا هستیم. کشور ما بیش از ۱۰۰ سال است که سابقه تولید واکسن برای بیماری‌های مختلف را دارد و تولید انبوه واکسن کرونا دور از انتظار نیست.»

گلایه تولیدکنندگان

یکی از گلایه‌های به‌حقی که از سوی شرکت‌های دانش‌بنیان مطرح می‌شود این است که اگر حمایت ۱۰۰ درصدی از آنها صورت نمی‌گیرد، حداقل به همان میزانی که شرکت‌های خارجی حمایت می‌شوند به شرکت‌های داخلی هم توجه بشود.

شیخی، سخنگوی کمیسیون بهداشت مجلس نیز در پایان اظهارات خود به گزارشگر روزنامه کیهان می‌گوید: « در حال حاضر مبلغ یک میلیارد یورو به بهانه کرونا از صندوق ذخیره ارزی برداشت صورت گرفته است. یکی از شرکت‌های تولیدکننده واکسن داخلی، حدود چهار ماه گذشته که پیش پرداخت‌هایی برای واردات واکسن صورت می‌گرفت، به ما در کمیسیون بهداشت اعلام کرد که برای تولید واکسن کرونا تنها به سی میلیون یورو ارز نیاز دارند. یعنی حدود یک سی‌ام مبلغی که از صندوق برداشت شده است. بسیاری از شرکت‌های دیگر حتی اعلام کردند که نیازی به حمایت ارزی هم ندارند و فقط به حمایت‌های قانونی نیاز دارند. اما متاسفانه در این حد هم حمایت نشده بودند.»

وزارت نیرو
شرکت برق منطقه ای تهران

آگهی مناقصه عمومی یک مرحله ای شماره ۹۹/۱۲۰۳۹

شرکت برق منطقه ای تهران

۱-نام و نشانی مناقصه گزار: شرکت برق منطقه‌ای تهران به شماره ثبت ۹۷۶۴، شناسه ملی ۱۰۱۰۰۴۰۲۶۶۴ و کد پستی ۱۹۸۱۹۶۹۹۶۱، به نشانی تهران، سعادت آباد، بالاتراز کوی فراز، بلوار برق تهران، شرکت برق منطقه ای تهران، ساختمان حوزه ستادی، طبقه سوم، بال شرقی، امور تدارکات و قراردادها

۲-موضوع مناقصه: مناقصه عمومی یک مرحله‌ای به‌شرح ذیل:

شماره مناقصه (مرجع)	شماره فراخوان در سامانه تدارکات الکترونیکی دولت	موضوع مناقصه	میزان تضمین (سپرده)شرکت در فرآیند ارجاع کار (ریال)	زمان گشایش پیشنهادات
۹۹/۱۲۰۳۹	۲۰۹۹۰۰۱۰۰۸۰۰۰۰۹۱	حفظ و نگهداري فضاي سبز مجموعه‌هاي برق تهران	۹۹۰,۰۰۰,۰۰۰	۹۹/۱۱/۱۹ ساعت ۱۳

۳- زمان، مهلت، مبلغ و محل دریافت اسناد: متقاضیان می‌توانند از تاریخ ۹۹/۱۱/۰۱ لغایت ۹۹/۱۱/۰۶، به سامانه تدارکات الکترونیکی دولت به آدرس www.setadiran.ir مراجعه و با پرداخت مبلغ ۵۰۰/۰۰۰ ریال از طریق درگاه پرداخت اینترنتی به شماره حساب ۴۰۰۱۰۵۰۹۰۴۰۰۵۶۵۵ (شماره شبا IR ۸۹۰۱۰۰۰۰۴۰۰۱۰۵۰۹۰۴۰۰۵۶۵۵) به نام شرکت برق منطقه ای تهران نزد اداره کل خزانه بانک مرکزی به شماره شناسه واریزی ۰۰۰۰۰۰۰۰۰۱۰۰۳-۸۲-۲۲۱۵۰۰-۷۴-۰۵۰۹-۶۴-۳ جهت خرید اسناد مناقصه فوق اقدام نمایند.

۴-مدت اعتبار پیشنهادات: اعتبار پیشنهادات از زمان افتتاح پاکات شش ماه می باشد.

۵-نوع و مبلغ تضمین شرکت در فرآیند ارجاع کار: مبلغ تضمین شرکت در فرآیند ارجاع کار بصورت ضمانتنامه بانکی معتبر یا واریز نقدی بحساب IR ۷۴۰۱۰۰۰۰۴۰۰۱۰۵۰۹۰۶۳۷۲۸۲۲ (شماره شبا ۴۰۰۱۰۵۰۹۰۶۳۷۲۸۲۲ و شماره شناسه ۹۶۲۲۲۱۵۰۰۱۰۰۰۰۰۰۰۰۰۰۰۰۰۰۰۰۱) تمرکز سپرده‌های برق تهران نزد خزانه می‌باشد.

۶-نام ونشانی دستگاه نظارت: شرکت برق منطقه ای تهران به نشانی مندرج در بند یک

۷-شرکت در جلسه توجیهی: نماینده تام الاختیار پیشنهاددهندگان (با در دست داشتن مهر شرکت و معرفی نامه از شرکت متبوع) می‌بایست در جلسه توجیهی که در روز دوشنبه مورخ ۹۹/۱۱/۱۳ ساعت ۱۰صبح درسالن پژوهش ۵ واقع در طبقه پنجم ساختمان ستادی شرکت برق منطقه‌ای تهران برگزار میگردد، شرکت نمایند. در صورت عدم حضور در جلسه مذکور، پیشنهاد شرکت غایب باز نخواهد شد.

۸-زمان و محل تحویل پیشنهادات: پیشنهاددهندگان می‌باید ضمن بارگذاری تصویر کلیه مدارک پاکات (الف، ب، ج) در سامانه تدارکات الکترونیکی دولت تا ساعت ۱۳روز شنبه مورخ ۹۹/۱۱/۱۸، نسبت به ارسال اصل مدارک مطابق شرایط درج شده در اسناد مناقصه، در پاکت لاک ومهر شده تا ساعت ۱۴ همان روز (شنبه مورخ ۹۹/۹/۱۸) به دبیرخانه حراست به نشانی مندرج در بند یک (طبقه دوم) تحویل و رسید دریافت دارند. تمامی فرآیند برگزاری مناقصه از طریق سامانه تدارکات الکترونیکی دولت صورت می‌پذیرد.

۹-گشایش پیشنهادات: پیشنهادات ارائه شده در سامانه در روز یکشنبه مورخ ۹۹/۱۱/۱۹ ساعت ۱۳ درسالن پژوهش ۵ واقع در طبقه پنجم ساختمان ستادی شرکت برق منطقه‌ای تهران گشایش خواهد یافت.

۱۰- سایر شرایط:
- ارائه سوابق اجرایی (اتمام حداقل ۲ قرارداد در زمینه نگهداری فضای سبز هر یک با حجم حداقل ۵۰ هزار مترمربع)
- ارائه ۲ رضایتنامه مرتبط با سوابق اجرایی از کارفرمایان قبلی
- ارائه گواهی صلاحیت از وزارت تعاون،کار و رفاه اجتماعی در رسته نگهداری و خدمات فضای سبز
- ارائه گواهینامه تایید صلاحیت ایمنی پیمانکاران

علاقمندان به شرکت در مناقصه می بایست جهت ثبت‌نام و دریافت گواهی امضای الکترونیکی (توکن) با شماره‌های دفتر ثبت‌نام ۸۸۹۶۹۷۳۷ و ۸۵۱۹۳۷۶۸ و مرکز تماس ۲۷۳۱۳۱۳۱ تماس حاصل نمایند.

سامانه تدارکات الکترونیکی دولت www.setadiran.ir
پایگاه ملی اطلاع رسانی مناقصات http://iets.mporg.ir
پایگاه اطلاع رسانی مناقصات شرکت توانیر http://tender.tavanir.org.ir
پایگاه اطلاع‌رسانی مناقصات شرکت برق منطقه‌ای تهران www.trec.co.ir

روابط عمومی شرکت برق منطقه‌ای تهران
م الف ۳۴۷۴

آگهی تغییرات شرکت تولیدی وصنعتی نوژن گاز سهامی خاص به شماره ثبت۹۸۹ وشناسه ملی ۱۰۱۰۱۴۳۹۶۲۱

به استناد صورتجلسه مجمع عمومی عادی بطور فوق‌العاده مورخ ۱۳۹۸/۲/۳ تصمیمات ذیل اتخاذ شد: - حمیدرضا طباطبایی به شماره ملی ۰۰۵۰۹۸۶۲۲۸ به سمت رئیس هیئت مدیره و سیدمرتضی طباطبایی اوره به شماره ملی ۱۲۳۹۴۶۱۹۴۱ به سمت نایب رئیس هیئت مدیره و مسعود طباطبایی اوره به شماره ملی ۰۰۵۱۲۹۹۴۷۱ به سمت مدیرعامل و عضو هیئت مدیره برای مدت دو سال انتخاب گردیدند - کلیه اسناد و اوراق بهادار و تعهدآور شرکت از قبیل چک سفته و بروات و عقود اسلامی با امضا مشترک دو نفر از سه نفر اعضا هیئت مدیره همراه با مهر شرکت دارای اعتبار می‌باشد.مهدی باقریان به شماره ملی ۰۰۶۶۳۲۲۹۵۲ به سمت بازرس اصلی و حمیدرضا رهروی شرع به شماره ملی ۰۰۷۱۰۱۵۶۴۷ به سمت بازرس علی‌البدل برای مدت یک سال مالی انتخاب شدند.

حجت‌اله قلی‌تبار
سرپرست اداره ثبت شرکت‌ها و موسسات غیرتجاری شهرستانهای استان تهران
سازمان ثبت اسناد و املاک کشور
اداره کل ثبت اسناد و املاک استان تهران
مرجع ثبت شرکت‌ها و موسسات غیرتجاری شهریار

آگهی تغییرات شرکت پرورش داده‌ها شرکت سهامی خاص به شماره ثبت ۶۹۷۹۲ و شناسه ملی ۱۰۱۰۱۱۴۷۲۹۸

به استناد صورتجلسه مجمع عمومی عادی به طور فوق‌العاده مورخ ۱۳۹۸/۶/۱۵ تصمیمات ذیل اتخاذ شد: - ترازنامه و صورتحساب سود و زیان مالی سال ۹۷ شرکت به تصویب رسید. موسسه هوشیار ممیز شناسه ملی ۱۰۱۰۰۴۳۹۶۴۵ به عنوان بازرس اصلی و آقای جعفر قارونی با کد ملی ۰۰۴۳۴۳۳۳۲۴ به عنوان بازرس علی‌البدل برای مدت یک سال انتخاب شدند. روزنامه کیهان جهت درج آگهی‌های رسمی شرکت در سال ۱۳۹۸ تعیین گردید.

سازمان ثبت اسناد و املاک کشور
اداره ثبت شرکت‌ها و موسسات غیرتجاری تهران

آگهی تغییرات شرکت ویستا الکترونیک تاو با مسئولیت محدود به شماره ثبت ۵۱۷۶۵۹ و شناسه ملی ۱۴۰۰۷۱۶۶۹۵۹

به استناد صورتجلسه مجمع عمومی فوق‌العاده مورخ ۱۳۹۷/۹/۱۷ تصمیمات ذیل اتخاذ شد: محل شرکت به استان فارس، شهرستان شیراز، بخش مرکزی، دهستان قره‌باغ، روستا شهرک صنعتی بزرگ شیراز، خیابان تصفیه آب، خیابان ۲۶۰۰، پلاک ۰، قطعه ۲۳ بلوک XW ۴، طبقه همکف کد پستی ۷۱۵۸۱۶۵۵۸۵ انتقال یافت و در نتیجه ماده اساسنامه بشرح فوق اصلاح می‌گردد.

سازمان ثبت اسناد و املاک کشور
اداره ثبت شرکت‌ها و موسسات غیرتجاری تهران

آگهی تغییرات شرکت عصر نوین سایه شرکت سهامی خاص به شماره ثبت ۲۰۳۹۵۱ و شناسه ملی ۱۰۱۰۲۴۵۶۴۱۴

به استناد صورتجلسه مجمع عمومی عادی بطور فوق‌العاده مورخ ۱۳۹۹/۰۲/۲۳ تصمیمات ذیل اتخاذ شد: آقای علیرضا چیت‌سازیان با کد ملی ۰۰۵۹۵۵۰۸۴۸ بسمت مدیرعامل و رئیس هیئت مدیره و عضو هیئت مدیره خانم طاهره چیت‌سازیان با کد ملی ۰۰۴۰۱۷۴۲۸۱ بسمت نایب رئیس هیئت مدیره و عضو هیئت مدیره خانم طیبه چیت‌سازیان با کد ملی ۰۰۳۳۹۷۸۳۸۷ بسمت عضو هیئت مدیره برای مدت دو سال انتخاب گردیدند. کلیه اوراق و اسناد بهادار و تعهدآور شرکت از قبیل چک سفته بروات قراردادها و عقود اسلامی به امضاء مدیرعامل باتفاق نایب رئیس هیئت مدیره همراه با مهر شرکت معتبر می‌باشد و اوراق عادی و اداری و مراسلات به امضاء هر یک از اعضای هیئت مدیره همراه با مهر شرکت معتبر می‌باشد. سیدحسین سیدگنجه با کد ملی ۰۰۳۶۶۵۸۳۸۳ بسمت بازرس اصلی و سیدعلی سیدگنجه با کد ملی ۰۰۵۱۴۹۹۴۱۱ بسمت بازرس علی‌البدل برای مدت یکسال مالی انتخاب گردیدند.

سازمان ثبت اسناد و املاک کشور
اداره ثبت شرکت‌ها و موسسات غیرتجاری تهران

آگهی تغییرات شرکت دژ سازه راه کیهان با مسئولیت محدود به شماره ثبت ۴۶۵۶۳۶ و شناسه ملی ۱۴۰۰۴۶۴۴۹۵۳

به استناد صورتجلسه مجمع عمومی فوق‌العاده مورخ ۱۳۹۸/۸/۲۱ تصمیمات ذیل اتخاذ شد: آقای علیرضا جعفرزاده به شماره ملی ۰۰۷۸۹۱۴۰۴۳ با دریافت مبلغ ۳۰۰/۰۰۰/۰۰۰ ریال معادل کلیه سهم‌الشرکه خود از شرکت خارج گردید. آقای امیر جمالی به شماره ملی ۱۳۷۰۹۲۴۱۱۹ با دریافت مبلغ ۲۰۰/۰۰۰/۰۰۰ ریال معادل کلیه سهم‌الشرکه خود از شرکت خارج گردید. سرمایه از ۱/۰۰۰/۰۰۰/۰۰۰ ریال به ۵۰۰/۰۰۰/۰۰۰ ریال کاهش یافت و ماده قانونی اساسنامه اصلاح گردید. تعداد اعضاء هیئت مدیره مرکب از ۲ مدیر باشد در نتیجه ماده مربوطه در اساسنامه به شرح فوق اصلاح گردید. لیست صاحبان سهم‌الشرکه پس از کاهش به شرح ذیل می‌باشد: طاهره اعرابی ۰۰۵۸۳۴۶۳۰۹ دارنده ۲۵۰/۰۰۰/۰۰۰ ریال نصراله دادروئی ۰۰۴۶۷۱۸۹۹۰ دارنده ۲۵۰/۰۰۰/۰۰۰ ریال.

سازمان ثبت اسناد و املاک کشور
اداره ثبت شرکت‌ها و موسسات غیرتجاری تهران

آگهی تغییرات شرکت گروه آریا پلاست ماشین سهامی خاص به شماره ثبت ۴۰۴۰۲۱ و شناسه ملی ۱۰۳۲۰۵۵۲۳۴۹

به استناد صورتجلسه مجمع عمومی عادی بطور فوق‌العاده مورخ ۱۳۹۷/۱۲/۲۶ تصمیمات ذیل اتخاذ شد: آقای احسان ناصری مقدم به شماره ملی ۴۰۷۲۷۰۸۴۰۲ به عنوان بازرس اصلی و خانم تینا طامازیان به شماره ملی ۰۰۶۸۱۶۴۸۹۰ به سمت بازرس علی‌البدل برای مدت یک سال مالی انتخاب گردیدند. آقای سید مصطفی حسینی عراقی به شماره ملی ۰۵۳۲۲۴۰۵۴۵ به سمت رئیس هیئت‌مدیره و آقای رضا حیدری به شماره ملی ۰۰۵۰۰۸۷۲۸۲ به سمت نایب رئیس هیئت مدیره و مدیرعامل و آقای سیاوش تاجیک به شماره ملی ۱۸۲۹۲۲۶۲۰۷ به سمت عضو هیئت‌مدیره برای مدت ۲ سال تعیین شدند. کلیه مکاتبات عادی و قراردادهای جاری شرکت با امضاء مدیر عامل همراه مهر شرکت و کلیه اسناد تعهدآور از قبیل چک، سفته و برات با امضاء مدیرعامل و یک نفر دیگر از اعضاء هیئت‌مدیره همراه با مهر شرکت معتبر می‌باشد. ترازنامه و حساب سود و زیان سال مالی ۹۶ به تصویب رسید.

سازمان ثبت اسناد و املاک کشور
اداره ثبت شرکت‌ها و موسسات غیرتجاری تهران

جدول شماره ۱۱۸۷۴

بدون نقطه کور

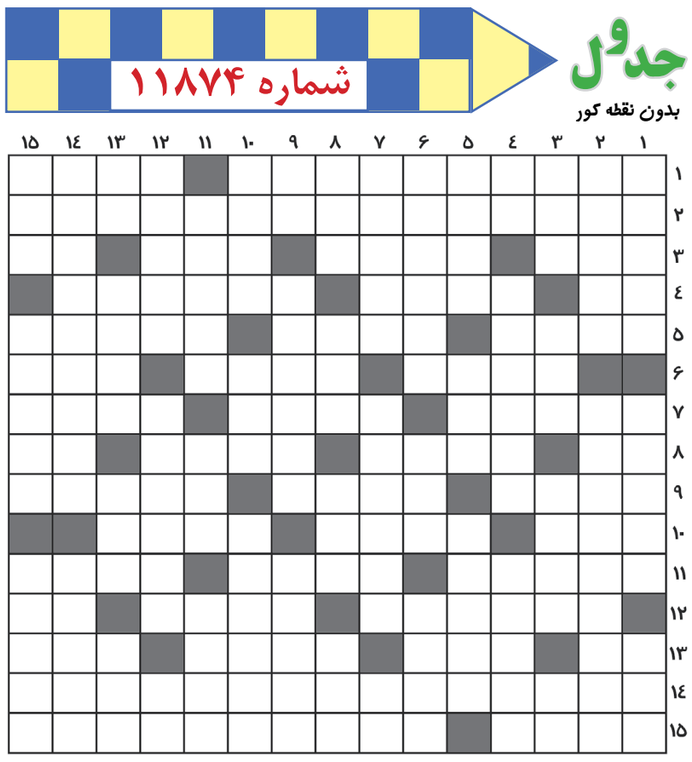

افقی:

۱- شخص آماده ایثار و مرگ- پول رایج در امارات ۲- از عوارض عدم رعایت اعتدال در غذا خوردن ۳- جوهر انسان - روش فروش پارچه- پول رایج در بلغارستان- صوت دردنما ۴- بخش اساسی آفتاب- نام قدیم مشکین‌شهر- پیش‌درآمد نام کپرنیک منجم لهستانی ۵- روز عرب- شاعری از بافق- توکل داشتن ۶- نیاز اساسی مردان و زنان- پوشاننده گناهان- فرومایه ۷- گویشی در گیلان و آنسوی آستارا- بزرگ- آبزی حلال‌گوشت ۸- دودمان- قطب قالیبافی در نزدیکی اهر- هجوم غیر منتظره- حرف آخر ۹- بت- رودی در استان گلستان- علیرغم اختصار باز هم خنک کننده است ۱۰- طبل- سوره‌ای در قرآن مجید- آسوده ۱۱- سبزی خودروی کوهستانها- بیهوشی- خرده‌فروش، مغازه‌دار ۱۲- ضیافت در تهران- در لغت شرم و حیا معنی می‌دهد- تازه ۱۳- قانون صریح- نوعی بالاپوش- ساییدگی- کلمه آرزونما ۱۴- این پدیده منفی برای ما عاملی برای رشد مقصد مهاجران از کشور شده است ۱۵- فرستاده وزارت خارجه- آمرزیده در پیشگاه خداوند.

عمودی:
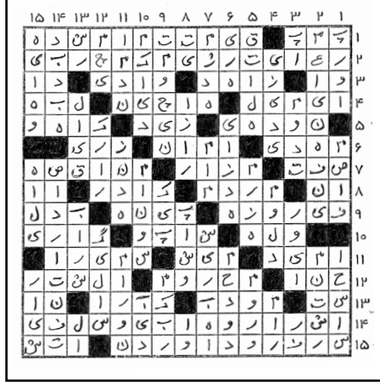
۱- ممکن ساختن- وسیله حمل مایعات- ناپاک ۲- جانوری در آفریقا- رعایت آن در هر زمینه با اقتصاد جامعه سازگار خواهد بود ۳- بزرگترین غده بدن- شخص وابسته به محدوده خاص- نمونه- صدای دهن‌کجی ۴- علامت جمع- از توابع خوزستان- گذراندن ۵- مشهور- چاشنی غذاها- استراحت کردن ۶- معادل فارسی برای تورک فیزیک- از گلها- سودمند ۷- جانور- ناپایدار در عقیده- نشانه وجود مفعول در جمله ۸- چای در لسان عرب- انگشتی در دست و پا- چمنزار، مرتع- بخشی از پا ۹- رساله علمی- بخشی از تیزاب سلطانی را تشکیل می‌دهد- جنگنده ۱۰- شخص بی‌توجه به بهداشت فردی- مجرای گنداب- حزب موسولینی ۱۱- نمای ساختمان- سود حرام- آبشخور، رفتار و اخلاق ۱۲- مداخله- در کاری شرکت داشتن- ماه چهارم میلادی ۱۳- سطح و ظاهر- زبان و خط رایج در عراق باستان- سیم و زر تقلبی - خانه مجلل ۱۴- وحشتناک- حکیم غزنه - ۱۵- وسیله اتصال چوب به چوب - ظرفی برای نوشیدنی- بندری کنار خلیج فارس .