نکته ورزشی

تغییرات در فوتبال

سید سعید مدنی

قسمت اول ـ

نوزدهمین دوره لیگ برتر فوتبال ایران از روز پنجشنبه‌گذشته آغاز و با برگزاری تک دیدار روز شنبه پرونده هفته اول این مسابقات بسته شد.

لیگ امسال در حالی شروع شد که از مدت‌ها پیش از آن وتقریبا بعد ازپایان مسابقات فصل گذشته بحث‌های جدی درباره سازماندهی و استاندارد سازی ورزشگاه‌ها و به طور کلی نحوه برگزاری مسابقات و به حداقل رساندن عوامل مشکل آفرین و تنش‌زا از سوی خود مسئولان فوتبال و شخص رئیس‌فدراسیون فوتبال مطرح شد.

این در حالی بود که سال‌ها اهالی فوتبال از تماشاگران و تیم‌ها و مربیان گرفته تا کارشناسان و رسانه‌ها درباره این مسایل و لزوم پایان دادن به وضعیتی که موجب مشکلات فراوانی به ویژه از حیث اخلاقی و فرهنگی در فوتبال شده مطالبی می‌نوشتند، تذکراتی می‌دادند و خواهان توجه و رسیدگی مسئولان درباره آن بودند.

اما در این باره گوش شنوایی در نزد مسئولان و مدیران فوتبال پیدا نمی‌شد هر دوره بدون هیچ تغییر محسوس و تاثیر گذاری نسبت به دوره قبل برگزار می‌شد وبه همین دلیل هم مشکلات آزاردهنده گذشته نه تنها حل نمی‌شدبلکه برآن اضافه هم‌می شد و... نتیجه اینکه فوتبال بود و مشکلات تلنبار شده‌ای که از زیبایی‌های آن می‌کاست و کمتر کسی از علاقمندان بود که می‌توانست از تماشا وحتی بازی کردن این ورزش مفرح و جذاب و هیجان انگیز به معنای واقعی لذت ببرد.

این در حالی است که در کشورهای پیشرفته در ورزش و صاحب فوتبال و به‌طور کلی هر جا که ورزش را به شکل منطقی و متعادل جدی گرفته و امور آن را باری به هرجهت و نمایشی اداره و برگزار نمی‌کنند، با ایجاد ساز وکارهای قانونی وانضباطی از یکسو و فراهم آوردن امکانات و تجهیزات لازم و ضروری، مثل ایجاد ورزشگاه‌های استاندارد و حاکم کردن نظم و ترتیب برکلیه ابعاد آن، از بلیت فروشی گرفته تا گنجایش مناسب و قابل کنترل، از فراهم آوردن شرایط رفاهی و خدماتی مثل سرویس پارکینگ و سرویس ایاب و ذهاب و سرویس‌های بهداشتی و رستوران وخلاصه فضای سالم و مفرح گرفته تا شماره گذاری صندلی‌ها ونظم و دقت در زمان برگزاری مسابقات و... بسیاری از این مشکلات را به کلی برطرف کرده، وبه صورتی سازماندهی کرده‌اند که محیط و شرایط سالم و تفریحی و محترمانه‌ای بر ورزشگاه‌ها حاکم باشد وبا قراردادن هرچیزی سرجای خود وعملکرد هر کس در حوزه اختیارات خود، حتی المقدورمردم از حضور در ورزشگاه‌ها ودیدن مسابقات لذت ببرند و ساعات خوش و بی‌دغدغه و امنی را در کنار ورزش سپری نمایند و در پایان با خاطری خوش و اعصابی راحت و روانی سالم به سروکار و زندگی خود برگردند.

ومگر منظور اصلی و نهایی از ورزش و دیدن رقابت‌های ورزشی غیر از این باید باشد؟! متاسفانه از آنجا که ما اصولا راه و هدف را در ورزش گم کرده‌ایم و از اول ورزش مدرن و امروزی به شکل ادا و تقلید از دیگران مثل خیلی چیزهای دیگر وارد کشور ما شد این اقدامات و امکانات ضروری و حداقلی که در کشورهای صاحب فوتبال ودارای لیگ‌های معتبر در دنیا بیش از ۷۰ یا ۸۰ سال پیش و نزدیک یک قرن انجام شده و فراهم آمده درباره فوتبال و به طور کلی ورزش ما صورت نگرفته واین استانداردهای لازم و کاملا ضروری و بدیهی رعایت نشده و هنوز نمی‌شود.

این است دلیل و جواب اصلی آن سؤالی که امروز دیگر تقریبا در ذهن همه علاقه‌مندان ورزش به ویژه رشته پرطرفدار فوتبال مطرح است که: «چرا ما از فوتبال لذت نمی‌بریم...؟!» چرا، چه آن تماشاگری که در ورزشگاه حاضر می‌شود و چه آنکه از طریق رسانه‌هایی مثل تلویزیون مسابقات را به تماشا می‌نشیند کمتر از فوتبال لذت می‌برد وبیشتر در روح و ذهن خود احساس کدورت و بدتر از آن احساس توهین واهانت می‌کند.»

نگارنده در تجربه شخصی خودش خیلی وقت‌ها که از طریق تلویزیون مسابقات داخلی را به تماشا می‌نشیند، با دیدن بعضی رفتار و کردار برخی بازیکنان با یکدیگر، با داور، با تماشاگر و... جو حاکم بر بازی و ورزشگاه در خود احساس ناراحتی و گاه توهین کرده و عطای تماشای بازی را به لقایش بخشیده ونیمه کاره بازی را رها کرده و تلویزیون را خاموش کرده وبه خاطر سروکاری که از نظر کاری و حرفه‌ای با ورزش و فوتبال دارد از نتیجه نهایی از طریق اخبار رسانه‌ها با خبر شده است!

خیلی از دوستان و همکاران وحتی قدیمی ترهای فوتبال هم تا آنجا که شخصا شنیده ام از تماشای بیشتر مسابقات چنین احساسی داشته‌اند. تماشاگری هم که به ورزشگاه می‌رود تا از نزدیک مسابقات را ببیند، گرفتاری بیشتری دارد و توهین مضاعف و جنگ اعصاب بیشتری را تحمل می‌کند.او برای ورود به ورزشگاه و پیداکردن جایی روی سکوها وصندلی‌ها با اینکه بلیت ابتیاع کرده ودر دست دارد باید مکافات و اهانت‌ها از این وآن مامور و مسئول را به جان بخرد.

بعضی وقت‌ها به ویژه زمان بازی‌های حساس و شلوغ مثل دربی و... بلیت به دست پشت درهای بسته ورزشگاه مانده راه و روزنه‌ای به درون پیدا نمی‌کند! وقتی هم جایی پیدا می‌کند فضا را در دست مشتی تماشاگر نما می‌بیند که به خاطر فقدان نظارت و رهابودگی هرکاری که دلش می‌خواهد می‌کند و هرچه به دهانش می‌آید به زبان می‌آورد و بعضی وقت‌ها هم با آهنگین کردن این حرف‌های زشت والفاظ رکیک از دیگران هم می‌خواهد که یکدست و یکصدا آنها را تکرار ونثار بازیکن تیم مقابل و داور مسابقه و خانواده‌های آنان کنند!

در میانه میدان هم که اغلب به جای فوتبال چند بازیکن بداخلاق عنان کار را در اختیار گرفته و به جای انجام بازی محکم و جوانمردانه و اجرای تاکتیک مربی و جلب رضایت تماشاچی به تصفیه حساب‌های قدیمی با بازیکنان حریف مشغولند. لگد می‌اندازند و فحاشی می‌کنند و یکسره پرخاش کنان به سوی داور بخت برگشته یورش می‌برند و موجب تحریک و اعتراض تماشاگر و بدتر شدن جو ورزشگاه می‌شوند و... واز روی سکوها از طرف همپالکی‌های خود به صفت ارزشمند وپرمعنای«باتعصب» هم موصوف می‌شوند!! و...

در پایان تماشاگر ساده و سالمی که بعضاً با فرزندان دلبند خود به ورزشگاه آمده است در حالی‌که جسم و جانش مملو از بد آموزی و بداخلاقی است و در گوشش شعارهای آنچنانی طنین می‌اندازد خسته و کوفته در حالی که سرتا پا احساس اهانت می‌کند ورزشگاه را ترک و با اعصاب و روانی سوهان خورده به منزل برمی گردد!!

بنابر این با اشاره خیلی مختصر وصرفنظر از بازگویی خیلی تلخی‌های دیگر درباره واقعیات فوتبال مثلا حرفه‌ای خود باز تاکید می‌کنیم که در فوتبالی که حساب و کتاب داشته باشد، باری به هر جهت و برای خالی نبودن عریضه برگزار نمی‌شود هیچ یک از این عوامل و عناصر ضد روح و فلسفه ورزش به محیط ورزش چه روی سکوها به عنوان تماشاچی و چه داخل جایگاه‌های دیگر مثل جایگاه خبرنگاران و چه درون مستطیل سبز راهی برای ورود ندارند. اگر هم وارد شوند با شناسایی آنها ورودشان را به ورزشگاه هامنموع می‌کنند حتی در خیلی جاها مثلا انگلیس این‌گونه اوباش باید به هنگام برگزاری مسابقات خود را به نزدیکترین اداره پلیس معرفی کنند... اما ما این کارها و اقداماتی را که برای سلامت ورزش، فوتبال و رعایت حرمت ورفاه تماشاگر انجام شده و همچنان هم می‌شود سال‌های سال است که انجام نداده ایم. چرا؟ به همان دلیل که در آغاز مطلب آوردیم.

برای اینکه ما فقط ادای فوتبال و برگزاری مسابقه ولیگ و... را در می‌آوریم و بایک صعود به جام جهانی بر خرابی‌های فوتبالی که اصلا شباهتی به استانداردهای معمول وبدیهی رایج در جهان ندارد و در واقع بر قصور وتقصیرات و ضعف و ندانم کاری‌های مدیریتی خود ماله می‌کشیم برای این است که ما ورزش را جدی نگرفته ایم.

برای این است که ما به مردم احترام نمی‌گذاریم و مثل خیلی جاها و وقت‌ها فقط درباره «مردم عزیز» شعارمی دهیم و با عرض معذرت حرف مفت می‌زنیم. برای این است که باور نداریم تمام این لیگ و مسابقه وتیم وجام جهانی و ورزشگاه وفدراسیون و وزارت و دولت و... اینها مال مردم است و ازجیب این مردم سرپا هستند و باید جملگی تمام و کمال در خدمت آنها باشند.

اگر باور داشتیم شرایط را فراهم می‌کردیم. سازوکارهای قانونی و انضباطی را تصویب و به مرحله اجرا می‌گذاشتیم. بالاتر از تماشاگر هنجار شکن از بازیکن بد اخلاق حرف زدیم بخواهیم ادامه دهیم می‌توانیم از دلالی افسار گسیخته از رسانه‌های مخرب و حاشیه‌پرداز از خبرنگارنماهای باج‌گیر و... هم صحبت کنیم و مثال بیاوریم اما حرف ما ذکر این رفتارها و عملکردهای منفی نیست اینها همه معلول است، بلکه پرداختن به علت العلل این کجروی‌ها و هنجارشکنی‌ها و بداخلاقی هاست و علت همان است که گفتیم و باز تکرار می‌کنیم کسانی که باید ورزش را جدی بگیرند. در این عرصه ردای مسئولیت بر تن پوشیده‌اند ورزش را جدی نگرفته یا اهمیت آن را به خطر غیر ورزشی بودن متوجه نیستند یا متوجه هستند اما می‌خواهند خود را درگیر مشکلات و حل مسائل نکنند در عوض ازاین عرصه جذاب و موردتوجه استفاده شخصی و خانوادگی و یا بهره‌برداری سیاسی و باندی کنند.

ادامه دارد

محمدی سرمربی تیم ملی کشتی آزاد اعلام کرد:

احتمال دارد ترکیب برای رقابت های جهانی تغییر کند سخت‌ترین المپیک را پیش رو داریم

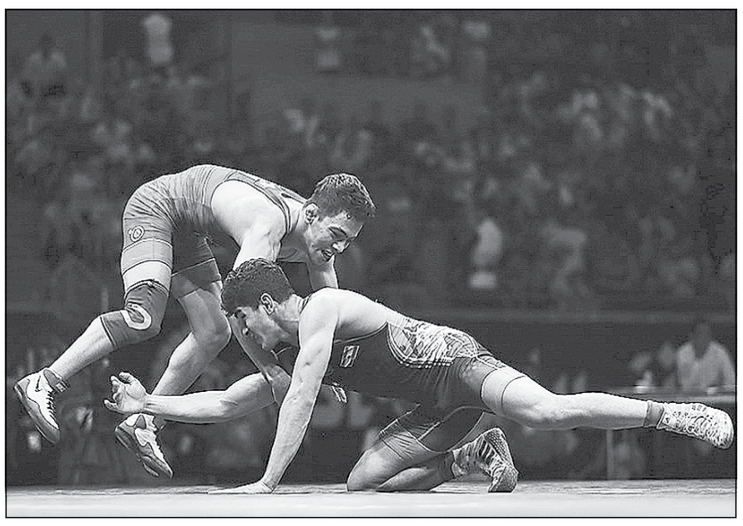

سرویس ورزشی-

در آستانه آغاز رقابت های جهانی کشتی، سرمربی تیم ملی کشتی آزاد می گوید تیمش نیاز به حمایت دارد.

رقابت‌های کشتی قهرمانی جهان و گزینشی المپیک روزهای ۲۳ تا ۳۱ شهریورماه در شهر نورسلطان قزاقستان برگزار می شود. این در حالی است که تیم ملی کشتی آزاد ایران با سرمربیگری غلامرضا محمدی هم اکنون اردوی ماقبل پایانی خود را در خانه کشتی پشت سر می گذارند.

ظواهر امر نشان می دهد که در کشتی همه چیز طبق برنامه پیش می‌رود و کاروان کشتی ایران مشغول آماده‌سازی برای حضور در رقابتهای جهانی است اما غلامرضا محمدی نگران شرایط تیم ملی است.

او در تازه ترین صحبت های خود عنوان داشت: آزادکاران از دیماه سال گذشته بصورت مقطعی وارد اردوهای آماده سازی شدند و تاکنون ۱۶ مرحله اردو برای این تیم برگزار شده است. در این مدت در تورنمنت های مختلف و همچنین رقابتهای قهرمانی آسیا هم شرکت کردیم و حالا تنها یک اردوی دیگر تا رقابتهای جهانی پیش رو داریم.

وی افزود: اردوی کنونی تا روز ۱۱ شهریور ماه ادامه دارد و سپس بچه ها برای استراحتی کوتاه به مرخصی خواهند رفت. آنها بعد از سه چهار روز دوباره وارد اردو می‌شوند و تا روز ۲۶ شهریور ماه و زمان اعزام به رقابتهای جهانی در اردو خواهند بود.

ترکیب تیم ملی قطعی نیست

محمدی در واکنش به انتشار ترکیب نهایی تیم ملی اعزامی به رقابتهای جهانی گفت: اسامی نهایی تیم ملی تا اواخر هفته جاری و اوایل هفته بعد اعلام می شود که البته به نظر من ترکیبی که روز شنبه منتشر شد نوعی گمانه زنی است. احتمال تغییر و جابجایی در این لیست وجود دارد و هنوز هیچکس بطور قطعی ملی پوش نیست!

سرمربی تیم ملی کشتی آزاد در خصوص آخرین وضعیت مصدومیت پرویز هادی هم گفت: وضعیت این آزادکار سنگین وزن اردوی تیم ملی به دلیل مصدومیت کمی نگران کننده بود که ما به همین دلیل درخواست کردیم تا کمیسیون پزشکی تشکیل شود. خوشبختانه این کمیسیون روز شنبه تشکیل شد و در نهایت به ما گفتند پرویز هادی مشکلی برای ادامه تمرینات و حضوردر رقابتهای جهانی ندارد. امیدوارم وی در این چند روز باقیمانده تا جهانی به شرایط بهتری برسد و از هر نظر مهیای حضور در میدان شود.

کشتی نیاز به حمایت دارد

وی در واکنش به اظهارات اخیر علیرضا دبیر در خصوص بدهی های سنگین فدراسیون کشتی هم اظهار داشت: باید اعتراف کرد که وضعیت کشتی از لحاظ مالی به هیچ عنوان مطلوب نیست. علیرضا دبیر اعلام کرد وضعیت کشتی قرمز است ولی به نظر من شرایط بدتر است و باید گفت کشتی در برزخ قرار دارد! به نظر من باید واقعیت ها را گفت چون کشتی ایران به عنوان یکی از پرافتخارترین و پرامیدترین رشته های ورزشی در المپیک نیازمند حمایت همه جانبه مسئولان است. امیدوارم این مشکلات مالی به زودی حل شود و این علامت سوال ما هم در خصوص تداوم روند مشکلات مالی در آستانه رویدادهای بزرگ مثل المپیک از بین برود.

محمدی در پایان گفت: کشتی ایران یکی از سخت‌ترین المپیک ها را پیش رو دارد. با توجه به اینکه زمان زیادی را از دست دادیم ، روزهای سختی را در المپیک در پیش خواهیم داشت. فقط امیدوارم در همین فرصت باقیمانده هم مورد حمایت قرار بگیریم تا بتوانیم نتایج خوبی کسب کنیم.

گلایه هایی که دبیر مطرح کرده بود

اشاره غلام محمدی به مشکلات مالی فدراسیون در شرایطی است که چند روز قبل علیرضا دبیر از بدهی ۵۰ میلیاردی این فدراسیون سخن گفته بود. دبیر در گفت و گویش با تلویزیون عنوان داشته بود: بدهی فدراسیون بالای ۵۰ میلیارد تومان است که واقعا ما را اذیت می‌کند البته تا الان بدهی ۵۰ میلیاردی رویت شده است. قبلا به ما گفته بودند که بدهی فدراسیون ۴ تا ۵ میلیارد است اما الان طلبکاران یکی یکی به فدراسیون می‌آیند.

دبیر همچنین یادآور شده بود: پیش از این به درستی به وزارت ورزش گزارش داده نمی‌شد. الان باید یک تصمیم مدیریتی گرفت. البته باید بگویم که این موضوع از توان وزارت ورزش هم خارج است. این مسائل از قواره من رئیس فدراسیون هم خارج است. وزیر ورزش هم نمی‌تواند به ما اعتبار بیشتری بدهد.

رئیس فدراسیون کشتی در پایان به این نکته هم اشاره داشت که مواردی همچون گرانی دلار و اعزام‌های بی‌مورد می‌تواند از دلایل بدهی‌های فدراسیون کشتی باشد. دخل و خرج فدراسیون کشتی با هم جور در نمی‌آید و ورود و خروجی با هم یکی نیست.

پایان اردوی تدارکاتی تیم ملی بسکتبال پیش از برگزاری جام جهانی

مرحله آخر اردوهای تدارکاتی تیم ملی بسکتبال ایران پیش از آغاز جام جهانی به پایان رسید.

تیم ملی بسکتبال ایران در آخرین دیدار تدارکاتی خود پیش از آغاز جام جهانی ۲۰۱۹ چین در دیدار رده‌بندی تورنمنت تدارکاتی پیک با نتیجه ۸۸ بر ۸۳ مغلوب لهستان شد.

با برگزاری این تورنمنت، پرونده دیدارهای تدارکاتی رسمی تیم ملی بسکتبال ایران پیش از آغاز جام جهانی (انتخابی المپیک) بسته شد. تیم ایران برای آماده‌سازی جهت شرکت در این مسابقات در سه مرحله اردوی اروپایی در کشورهای پرتغال، یونان و روسیه و همچنین یک مرحله اردوی تدارکاتی در چین شرکت کرد. کاروان تیم ملی بسکتبال ایران پس از استراحت، راهی شهر گوانگژو محل برگزاری دیدارهای گروه C جام جهانی خواهد شد. تیم ملی بسکتبال ایران در گروه C جام جهانی (انتخابی المپیک) با تیم‌های اسپانیا، تونس و پورتوریکو همگروه است. اما پیش از آغاز جام جهانی، مسعود قاسمی رئیس‌سازمان تیم‌های ملی و سرپرست کاروان اعزامی ایران به چین درباره آخرین وضعیت بازیکنان مصدوم تیم ملی گفت: خوشبختانه مشکل هیچکدام از این دو بازیکن جدی نیست. مشکل گرامی پور کاملا حل شده و مجوز پزشک تیم برای بازی را دارد. ایشان در صورت صلاحدید کادر فنی مشکلی برای بازی مقابل لهستان ندارد. مشکل یخچالی هم خوشبختانه جدی نیست و ایشان هم بعد از تایید پزشک و در صورت صلاحدید کادرفنی امکان حضور در بازی بعدی را دارد.

جایگاه متزلزل مدیران در لیگ برتر فوتبال

در حالی‌که هنوز یک هفته از رقابت‌های لیگ برتر برگزار شده است، مدیران عامل دو باشگاه از تیمشان جدا شده‌اند که این اتفاق عجیبی در لیگ برتر است.

برخلاف ادوار گذشته لیگ برتر، این بار مدیران به جای مربیان در چرخه قربانیان فوتبال قرار گرفته‌اند تا از این نظر شاهد یک سنت شکنی در فوتبال ایران باشیم. فصل جدید لیگ برتر با برکناری یک مدیر با سابقه به اسم سعید آذری آغاز شد تا ذوب آهن با شوک مدیریتی بزرگی مواجه شده باشد.

تنها به فاصله چند روز از برکناری آذری، دومین مدیر لیگ برتری هم از سمت خود کناره‌گیری کرد. بهرام رضاییان با سابقه پنج سال مدیریت در پارس جنوبی جم و در حالی که این تیم با مدیریت وی از لیگ دو به لیگ یک و از لیگ یک به لیگ برتر صعود کرد، به دلیل مشکلات مالی از سمت خود استعفا داد که این استعفا مورد پذیرش هیئت مدیره قرار گرفت.

شواهد و قرائن نشان می‌دهد رضاییان نمی‌تواند آخرین مدیری باشد که قربانی شرایط باشگاهش می‌شود و احتمال اینکه به زودی مدیر یا مدیران دیگری ضلع سوم مدیران جدا شده را تشکیل دهند وجود دارد.

در حال حاضر برخی باشگاه‌های لیگ برتری از مدیرانی استفاده می‌کنند که روی لبه تیغ قرار داشته و هر آن ممکن است از مدیریت باشگاهشان کنار بروند. با اضافه شدن مربیان برکنار شده و یا استعفا دهنده، به نظر می‌رسد این فصل از مسابقات لیگ برتر فوتبال ایران تغییرات زیادی را شاهد خواهد بود.

تفتیان پس از کسب سهمیه المپیک: امکانات حداقلی می‌خواهم

رکورددار دوی سرعت ایران بعد از المپیکی شدن گفت برای مسابقات پیش رو نیاز به حداقل امکانات دارد.

حسن تفتیان که در اردوی تدارکاتی کمپ اینسپ پاریس زیر نظر اونتانون گای، مربی فرانسوی خود در حال انجام تمرینات آماده‌سازی برای حضور در مسابقات قهرمانی جهان است، شنبه شب در مسابقات دایموند لیگ پاریس و در رقابت‌های حاشیه‌ای ماده ۱۰۰ متر با ثبت زمان ۱۰.۰۳ ثانیه ضمن کسب عنوان برتری، سهمیه حضور در بازی‌های المپیک ۲۰۲۰ توکیو را کسب کرد. نخستین سهمیه دوومیدانی ایران را احسان حدادی در ماده پرتاب دیسک در مسابقات دایموند لیگ قطر کسب کرد. رکورددار دوی سرعت ایران که مثل سال گذشته توانست بهترین رکورد خود را با دویدن ۱۰۰ متر در ۱۰.۰۳ ثانیه ثبت کند، درباره قهرمانی در مسابقات حاشیه‌ای لیگ الماس پاریس گفت: در این دوره کسب سهمیه المپیک سخت شده و دونده‌های زیادی به دنبال حضور در این رویداد بزرگ هستند. خدا را شکر در همان اولین مسابقه‌ای که برای کسب سهمیه مدنظرمان بود، توانستم سهمیه را بگیرم. در حاشیه مسابقات دایموند لیگ پاریس، رقابت ۱۰۰ متر برگزار شد و من هم توانستم با فاصله قهرمان شوم چون رکورد خوبی ثبت کردم.

تفتیان درباره توقعش از مسئولان بعد از المپیکی شدن گفت: راجع به این مسائل بارها صحبت کردیم. من نسبت به رقبایی که دارم، یکسری امکانات حداقلی می‌خواهم. اولین نیاز برای یک ورزشکار یک مربی اختصاصی است. اردوهای منظم و امکانات تمرینی دیگر مسائلی است که به آن نیاز دارم. من هیچ وقت نگفتم به من ماشین گران قیمت بدهید یا خانه آنچنانی می‌خواهم. همیشه امکانات تمرینی خواسته من بوده و چیز عجیبی درخواست نکردم.

تیم ملی تکواندو ایران نایب قهرمان جام جهانی شد

تیم ملی مشترک مردان و زنان ایران در اولین حضور خود در رقابت‌های جام جهانی موفق به کسب مدال نقره و عنوان نایب قهرمانی شد.

این دوره از مسابقات که از پنجشنبه گذشته به میزبانی چین در شهر ووشی آغاز شده بود، با موفقیت تیم ملی کشورمان در دو بخش مردان و تیمی مشترک به پایان رسید. تیم مشترک مردان و زنان ایران که با کسب دو پیروزی راهی مبارزه نهایی شده بود، برای کسب مدال طلا به مصاف چین میزبان رفت و با قبول شکست ۵۰ بر ۲۶ به نشان نقره دست یافت.

تیم ایران با ترکیب عرفان ناظمی، امیرمحمد بخشی، کیمیا علیزاده، کیمیا همتی و سرمربیگری مهرو کمرانی در گام نخست ساحل عاج را در یک مبارزه یک طرفه ۴۷ بر ۱۳ شکست داد و در ادامه برابر روسیه در یک مبارزه نزدیک صاحب برتری ۴۰ بر ۳۸ شد و به دیدار نهایی صعود کرد.

در بخش زنان، چین به عنوان قهرمانی رسید. در بخش مردان، تیم دانشگاه آزاد به نمایندگی از کشورمان بعد از برتری مقابل قزاقستان و چین راهی مبارزه پایانی شد و در این مرحله هم کره جنوبی را شکست داد و به عنوان قهرمانی دست یافت.

ضمن اینکه در بخش پومسه (اجرای فرم) سیده معصومه حسینی، یاسمن فرخی، امیرسام درخشنده، محمدمهدی کرمی، سینا قزل احمد و محمدامین گماریان نمایندگان ایران بودند که در پایان با کسب ۲ مدال طلا، یک نقره و یک برنز موفق شدند عنوان ششمی این رویداد را کسب کنند.

تحلیل فدراسیون جهانی از گروه سوم جام جهانی

نمی‌توان بسکتبال ایران را دست‌کم گرفت

سایت فدراسیون جهانی بسکتبال در تحلیلی از گروه C جام جهانی، این گروه را یکی از گروه‌های جذاب مسابقات معرفی کرد.

سایت فیبا در گزارشی با تیتر «اسپانیای مدعی قهرمانی برای درخشش به گوانگژو می‌رود» گروه سوم رقابت‌های جام جهانی را یکی از گروه‌های جذاب این مسابقات معرفی کرد.

در بخشی از این گزارش آمده است:

اسپانیا تیم دوم جدول رده بندی جهانی، با تیمی پرستاره راهی مسابقات می‌شود و یکی از مدعیان اصلی قهرمانی مسابقات و شانس اصلی صدرنشین گروه خواهد بود. پورتوریکو، تونس و ایران تقریبا در یک سطح قرار دارند و این مسئله، گروه سوم را یکی از هیجان انگیزترین گروه‌های مسابقات کرده است. پورتوریکو امیدوار است خاطره دوران طلایی خود را تکرار کند و در عین حال نمی‌توان ایران و تونس را بعد از نمایش‌های خیره‌کننده در مرحله انتخابی دست کم گرفت.

این گزارش با مقایسه رنکینگ تیم‌های حاضر در این گروه، اسپانیا را شانس اصلی صدرنشین و صعود به مرحله بعد معرفی کرد.

در بخش دیگری از این گزارش ضمن اشاره به شکست اسپانیا مقابل پورتوریکو در جام جهانی ۲۰۰۲، دیدار دوباره این دو تیم به عنوان دیدار مهم گروه معرفی شده است. نویسنده گزارش همچنین مارک گسول فوق ستاره اسپانیا را که سال گذشته همراه تورنتو رپتورز قهرمان NBA شد را مهمترین ستاره حاضر در گروه C رقابت‌های جام جهانی معرفی کرد.

مارک گسول، رودی فرناندز و ریکی روبیو از اسپانیا، حامد حدادی و صمد نیکخواه بهرامی از ایران و صلاح مجیری از تونس در این گزارش به عنوان چهره‌های آشنا برای علاقه مندان به بسکتبال معرفی شدند. همچنین در این گزارش به سومین حضور صمد نیکخواه بهرامی و حامد حدادی در جام جهانی و تجربه بالای این دو بازیکن در عرصه بین‌المللی اشاره شده است.

ششمی مجللی، در قایقرانی قهرمانی جهان

ملی‌پوش قایقرانی ایران موفق به کسب مدال در کانو ۲۰۰متر قهرمانی جهان نشد و در رده ششم جهان قرار گرفت.

مسابقات قایقرانی قهرمانی آب‌های آرام با برگزاری فینال کانو۲۰۰ متر انفرادی مردان برای ایران به پایان رسید و در این ماده هم مدالی برای ایران به دست نیامد.عادل مجللی ملی پوش ایران در فینال A کانو۲۰۰ متر مردان با زمان ۴۱ ثانیه و ۳۰ صدم ثانیه ششم شد و این در حالی است که تنها امید ایران برای کسب مدال در این مسابقات بود.مجللی که مدال برنز قهرمانی جهان ۲۰۱۷ را در کارنامه دارد در این مسابقات به دنبال تکرار مدال خود بود که موفق به انجام آن نشد. به این ترتیب مسابقات قهرمانی جهان به پایان رسید و تنها اتفاق قابل توجه در این رقابتها برای ایران، کسب مدال برنز پارا کانو و سهمیه پارالمپیک ۲۰۲۰ توسط شهلا بهروزی راد بود.

دبیر و سوریان عازم روسیه شدند

رئیس‌و نایب رئیس‌فدراسیون کشتی در اولین سفر بین‌المللی خود راهی روسیه شدند.

علیرضا دبیر و حمید سوریان، رئیس‌و نایب رئیس‌فدراسیون کشتی صبح دیروز به دعوت مسئولان فدراسیون کشتی روسیه راهی این کشور شدند.روس‌ها که همواره جزو قدرت‌های برتر کشتی جهان بوده اند، در طی چند روز آینده با مسئولان کشتی ایران پای میز مذاکره خواهند نشست.رئیس‌فدراسیون کشتی با توجه به ارتباطاتی که در کشتی روسیه داشته، قصد دارد در این سفر برای همکاری با این کشور در بخش‌های مختلف رایزنی کند. دبیر و سوریان که ۲ قهرمان المپیکی ایران به حساب می‌آیند، تا روز چهارشنبه در روسیه خواهند بود و باید دید در بازگشت چه دستاوردی برای کشتی ایران به همراه خود می‌آورند.

رونمایی از مدال‌های بازی‌های پارالمپیک ۲۰۲۰ توکیو

در فاصله یک‌سال مانده تا بازیهای پارالمپیک ۲۰۲۰ توکیو از مدال‌های این بازیها رونمایی شد.

در فاصله یک‌سال تا بازیهای پارالمپیک ۲۰۲۰ توکیو، مدال‌های این بازیها رونمایی شد. همچنین کمیته برگزاری بازیها از دیروز کمپین یک سال تا شروع این رقابت‌ها را آغاز کرد که در این کمپین پارالمپین‌های سراسر دنیا احساس خود را در فاصله یک سال مانده تا بازیهای پارالمپیک ۲۰۲۰ توکیو بازگو می‌کنند. این کمپین با هدف ایجاد نشاط و انگیزش در ورزشکاران تشکیل شده و از ایران نیز ساره جوانمردی قهرمان رشته (تیراندازی)، حامد صلحی‌پور (وزنه برداری) و مهدی پوررهنما (پاراتکواندو) در آن شرکت کرده‌اند.

معرفی سرپرست فدراسیون تنیس طی چند روز آینده

سرپرست جدید فدراسیون تنیس روی میز طی روزهای آینده مشخص خواهد شد.

فدراسیون تنیس از آبان‌ماه سال گذشته تا کنون با سرپرست اداره شده و با وجود گذشت ۱۰ ماه، وزارت ورزش هنوز برنامه‌ای برای برگزاری انتخابات این فدراسیون ندارد و قرار است اتفاقات دیگری بیفتد. مجید شایسته که آبان‌ماه دوره‌اش تمام شده، تاکنون به عنوان سرپرست مشغول به کار بوده اما قرار است طی روزهای آینده سرپرست جدید برای این فدراسیون معرفی شود.

مجید شایسته سرپرست فدراسیون تنیس در این مورد اظهار داشت: خود من نامه‌ای را به وزیر ورزش نوشتم و درخواست کردم که وضعیت تنیس کشور هرچه سریعتر مشخص شود و پیرو مذاکرات و هماهنگی‌هایی که بوده قرار است سرپرست جدید معرفی شود. وی افزود: امیدوارم هرچه سریعتر این اتفاق بیافتد. تا اینجای کار وظیفه‌ام را انجام داده و از هیچ تلاشی هم دریغ نکرده‌ام.

رئیس‌فدراسیون تنیس عنوان کرد: از آنکه قاعده وزارت ورزش این است که انتخابات را با سرپرست دیگری برگزار کند بر همین اساس طی چند روز آینده سرپرست جدید مشخص خواهد شد.

در همین زمینه خبرگزاری فارس خبر داد که احمد نامنی به عنوان سرپرست فدراسیون تنیس طی چند روز آینده معرفی خواهد شد. نامنی پیش از این بعد از جدایی سردار صبور از فدراسیون سه گانه، سرپرستی این فدراسیون را بر عهده داشت. همچنین مجمع این فدراسیون هم روز چهارشنبه هفته جاری برگزار خواهد شد.

خواندنی از ورزش ایران

*** تیم ملی والیبال بانوان ایران در آخرین بازی خود از مسابقات قهرمانی آسیا برای کسب عنوان هفتم یا هشتم مقابل اندونزی به میدان رفت و با پیروزی ۳ بر ۲ در جایگاه هفتم قرار گرفت. با این نتیجه نسبت به دوره قبل این مسابقات (قهرمانی آسیا ۲۰۱۷) دو پله و در مقایسه با جام کنفدراسیون زنان آسیا که سال گذشته برگزار شد یک پله صعود کرد.**

*هادی خناری نژاد عضو سابق تیم ملی ژیمناستیک درباره خداحافظی خود از دنیای قهرمانی گفت: من فقط از ورزش قهرمانی خداحافظی کرده ام و نمی‌توانم از ژیمناستیک جدا شوم. ۴ ساله بودم که ژیمناستیک را انتخاب کردم و امروز که خداحافظی می‌کنم ۲۶ سال در ورزش ژیمناستیک زحمت کشیده‌ام. خدا را شاکرم که شرمنده کشور و خودم نیستم و با هزینه‌هایی که از بیت‌المال برای من شد توانستم با کسب نتایج خوب جبران کنم. در اکثر مسابقات مدال‌هایی که کسب کردم عنوان اولین مدال ایران در ژیمناستیک بوده است.

***در روز نخست رقابت‌های جام جهانی اسکی روی چمن در پیست اسکی دیزین، در مارپیچ بزرگ نماینده ایران به مدال نقره رسید. در این مسابقات سید مرتضی جعفری پس از مارتین بارتاک از جمهوری چک به مدال نقره رسید. ادواردو فرائو از ایتالیا نیز در جایگاه سوم ایستاد.**

حدیث دشت عشق

یادبود شهید مدافع حرم احمد حیاری

گمنام و محبوب

امروز چهارمین سالگرد شهادت شهید مدافع حرم احمد حیاری است. رزمنده پاسداری که آرزویش شهادت در راه حق و دفاع از ارزش‌های اسلامی بود. او از همان ابتدای اعزام به سوریه، شهادت خود را پیش‌بینی کرده بود. به همین دلیل هم به خانواده‌اش سفارش نمود که اگر پیکرم به دست دشمن افتاد برای بازگشت آن پولی هزینه نکنید، بگذارید همان جا بماند زیرا برایم مهم نیست در کجا دفن شوم.

او ۱۶ بهمن ماه ۱۳۶۰ در شهرستان شوش دانیال در خانواده‌ای مذهبی چشم به جهان گشود. در مهرماه سال ۱۳۸۴ به استخدام سپاه پاسداران درآمد، پس از طی مدارج افسری در سپاه شوش مشغول خدمت شد و پیش از شهادت تحصیلات خود را برای اخذ مدرک کارشناسی در رشته علوم سیاسی آغاز کرده بود. وی همچنین دو فرزند داشت که فرزند دوم خود را هیچ‌گاه ندید.

شهید سروان پاسدار احمد حیاری، فرمانده گردان امام حسین(ع) بسیج شهرستان شوش بود که به همراه «سید محمد حسن حسینی» خبرنگار صدا و سیما در سوریه، در ارتفاعات استان لاذقیه هدف اصابت ترکش‌های خمپاره قرار گرفت و مجروح شد. او پس از دو روز که در کما بود، سرانجام چهارم شهریور بر اثر شدت جراحت به شهادت رسید. پیکر شهید حیاری در راه انتقال به شوش دانیال در شهرها و روستاهای طول مسیر از جمله الهایی، شهر الوان (عبدالخان)، سید عباس و شاوور مورد استقبال قرار گرفت. طول جمعیتی که در شهرستان شوش به استقبال این شهید آمدند به ۶ کیلومتر می‌رسید.

برنامه دیدارهای هفته دوم لیگ برتر فوتبال ایران

پنجشنبه ۷ شهریور ۱۳۹۸

*شهر خودرو ..... شاهین شهرداری بوشهر (ساعت ۱۸:۳۰)
*استقلال ..... فولاد (ساعت ۱۹)
*سپاهان ..... ماشین‌سازی‌تبریز (ساعت ۲۰)
*صنعت نفت آبادان ..... نفت مسجدسلیمان (ساعت ۲۰:۱۵)

جمعه ۸ شهریور ۱۳۹۸

*تراکتور ..... پرسپولیس (ساعت ۱۷:۴۵)
*سایپا ..... گل گهرسیرجان (ساعت ۱۹)
*پارس جنوبی جم ..... ذوب آهن (ساعت ۲۰)
*نساجی مازندران ..... پیکان (ساعت ۲۰)

جدول رده‌بندی لیگ برتر فوتبال

| تیم | بازی | برد | تساوی | باخت | گل‌زده | گل خورده | تفاضل گل | امتیاز |
|---|---|---|---|---|---