خارج شدن قطار از ریل در آمریکا

خارج شدن قطار باری از ریل در آمریکا منجر به آتش‌سوزی و تخلیه خانه‌ها و مدارس در منطقه شد.

به گزارش خبرگزاری صداوسیما به نقل از آسوشیتدپرس، خارج شدن قطار باری از ریل نزدیک «سن لوئیس» در ایالت ایلینوی آمریکا

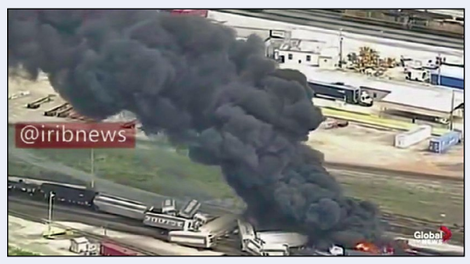

منجر به آتش‌سوزی در این منطقه شد.یک قطار باری که گفته می‌شود حامل نوعی مایع قابل اشتعال بوده است روز سه‌شنبه در ایالت «ایلینوی» از خط خارج شد. این حادثه باعث آتش سوزی و برخاستن دود غلیظ و سیاه به آسمان و همچنین تخلیه مدارس و خانه‌های منطقه شد.اطلاعات اولیه حاکی است مخزنی که نخست آتش گرفت حاوی نوعی مایع قابل اشتعال به نام «متیل ایزوبوتیل کتون» بود که به عنوان حلال از آن استفاده می‌شود.به گفته مقامات، دود ناشی از این آتش‌سوزی تهدیدی جدی برای سلامت ساکنان منطقه محسوب نمی‌شود اما پلیس اعلام کرد مدارس و خانه‌های منطقه کاملا تخلیه شده‌اند.

انفجار مرگبار ماهیتابه!

پلیس آلمان از کشته شدن یک نفر و زخمی شدن ۱۴ نفر بر اثر انفجار یک ماهیتابه بزرگ در جشنواره‌ای روستایی در غرب این کشور خبر داد.

به گزارش ایسنا به نقل از آسوشیتدپرس، یک زن در اثر این انفجار دچار سوختگی‌های

شدیدی شد که در نهایت جان باخت.پنج نفر از زخمی‌های این حادثه در جشنواره شهر «فرویدن‌برگ» آلمان در وضعیت وخیم قرار دارند که چهار نفر از آنها دچار سوختگی‌های شدید شده و یک نفر دیگر در این انفجار دچار حمله قلبی شده است.به گفته پلیس، روغن داخل این ماهیتابه بزرگ باعث وقوع انفجار در این جشنواره محلی شده که حدود ۱۰۰ نفر در آن حضور داشتند.احتمال می‌رود ریزش قطرات ریز باران داخل روغن این ماهیتابه منجر به وقوع این انفجار شده باشد اما هنوز تحقیقات برای تعیین علت اصلی وقوع حادثه ادامه دارد.

اقدام خودخواهانه داماد

اقدام خودخواهانه داماد در شب عروسی مورد انتقاد کاربران فضای مجازی قرار گرفت.

به گزارش باشگاه خبرنگاران جوان، شب عروسی برای هر عروس و دامادی مهم‌ترین شب زندگی است. در این شب همه دست به دست هم می‌دهند تا رویایی‌ترین لحظه زندگی به بهترین شکل رقم بخورد اما گاهی اوقات بعضی از رفتارها باعث می‌شود تا این شب، تبدیل به خاطره تلخی شود.از جمله خاطره‌ای که مسلما هیچ‌گاه یک عروس اهل جمهوری

آذربایجان آن را فراموش نخواهد کرد و رفتار خودخواهانه همسرش را در بهترین شب زندگی‌اش از یاد نخواهد برد.ماجرا از این قرار است که در اتفاقی تعجب برانگیز، یک داماد آذربایجانی در شب عروسی خود و در تالار، عروس را رها کرده و همراه با مهمانان و دوستانش به تماشای مسابقه بوکس از طریق تلویزیون پرداخت. تصاویری که از این عروسی در فضای مجازی منتشر شده است کاربران بسیاری را به دلیل بی‌توجهی داماد به عروس در شب عروسی عصبانی کرده است.

۴۳۲ هزار حمله سایبری به عمان

یک مقام عمانی اعلام کرد: این کشور در سال ۲۰۱۸ میلادی متحمل بیش از ۴۳۲ هزار و ۹۷۸ حمله سایبری شده است.

به گزارش ایسنا به نقل از شینهوا، مدیر خدمات امنیت سایبری تیم آمادگی اضطراری رایانه ملی عمان (OCERT) این آمار را در مانور

ملی امنیت سایبری این کشور که از روز دوشنبه آغاز شد، اعلام کرده است.به گفته این مقام رسمی، تیم آمادگی اضطراری رایانه ملی عمان هم‌چنین در طول سال ۲۰۱۷ میلادی با ۱۸۳۹ حادثه امنیتی روبرو شد، این در حالی است که در سال ۲۰۱۶ میلادی این آمار ۱۷۴۴ مورد بود.مانور ملی امنیت سایبری عمان با مشارکت بیش از ۷۲ نهاد با هدف تقویت آمادگی نهادهای دولتی برای پاسخگویی به حوادث امنیتی در فضای مجازی اجرا می‌شود.

تیراندازی مرگبار پلیس هلندی به خانواده خود

یک افسر پلیس هلند پس از تیراندازی به همسر و دو کودکش، خودکشی کرد.

به گزارش ایسنا به نقل از رویترز، به گفته سخنگوی پلیس هلند، در این حادثه دو کودک ۸ و ۱۲ ساله جان باختند و همسر این افسر ۳۴ ساله به شدت زخمی شده است. این حادثه در

خانه این افسر پلیس در شهر «دوردرخت» هلند به وقوع پیوسته است.پلیس هلند اعلام کرده در حال انجام تحقیقات لازم برای تعیین علت این حادثه تیراندازی است.

فرمانده نیروی انتظامی:

زائران اربعین از سفر بدون گذرنامه به عراق خودداری کنند

سرویس شهرستان‌ها:

فرمانده نیروی انتظامی گفت: از زائران اربعین می‌خواهیم با همکارانم در پایانه‌های مرزی نهایت همکاری را داشته و از سفر کردن بدون گذرنامه خودداری کرده و حتماً به توصیه‌ها و هشدارهای پلیس توجه لازم داشته باشند.

سردار حسین‌اشتری اظهار داشت: بحمدالله از برکت امام حسین(ع) و آقا اباالفضل(ع) از اول ماه محرم تا به امروز هیچ‌گونه مشکل امنیتی، انضباطی و انتظامی به وجود نیامده و امنیت کامل در تمامی مرزها و درون شهرهای کشور برقرار است.وی با بیان اینکه عزاداری‌های خالصانه مردم در این ایام با امنیت کامل پلیس انجام شده است، گفت: به عزاداران و مردم عزیز توصیه می‌کنم همچنان به همکاری خود با نیروهای انتظامی که خادمان و نوکران آقا اباعبدالله‌الحسین(ع) هستند، ادامه دهند و در عزاداری‌های خود ما را از دعای خیر خود فراموش نکنند.

فرمانده نیروی انتظامی از تمهیدات ویژه پلیس برای امنیت مسافرت‌های جاده‌ای در روزهای پایانی شهریورماه خبر داد و گفت: همکاران من در تمامی راه‌های درون و برون شهری آماده خدمت‌رسانی به مردم عزیز هستند؛ همچنین به شهروندان توصیه می‌کنم با دقت و حوصله رانندگی کرده و از رانندگی کردن باحالت خستگی و خواب‌آلودگی پرهیز کنند تا ان شاءالله اتفاق ناگواری برای آنها و سرنشینانشان به وجود نیاید.

وی درباره تمهیدات ناجا برای اربعین حسینی(ع)، گفت: با هماهنگی‌های صورت گرفته شرایط برای سفر زائران اربعین با کیفیت مطلوب‌تری نسبت به سال‌های گذشته فراهم شده و نیروی انتظامی در کنار سایر دستگاه‌های مربوطه از آمادگی لازم برای خدمت‌رسانی به زائران برخوردار است.

سرداراشتری بیان کرد: از زائران عزیز می‌خواهیم با همکارانم در پایانه‌های مرزی نهایت همکاری را داشته باشند و از سفر کردن بدون گذرنامه خودداری کرده و حتماً به توصیه‌ها و هشدارهای پلیس توجه لازم داشته باشند.

وی گفت: امیدوارم با تمهیداتی که پیش‌بینی شده زائران اربعین به خوبی از مرزهایی که مشخص شده عبور کرده و در سلامت و امنیت کامل نیز به موطن خود بازگردند.

رئیس پلیس فتا تهران بزرگ:

فروش اینترنتی دارو ممنوع است

رئیس پلیس فتا تهران بزرگ گفت: مجرمان علاوه‌بر فروش داروهای مجاز، داروهای غیرمجاز را هم در بستر اینترنت به فروش می‌رسانند.

به گزارش ایسنا، سرهنگ تورج کاظمی در یک برنامه رادیویی درباره کوچ دلالان ناصرخسرو به فضای مجازی اظهار داشت: مجرمان به فراخور افزایش کاربران و وجود فرصت‌های سوءاستفاده گرایانه به فعالیت در فضای مجازی متمایل شده‌اند اما پلیس فتا از ابتدای تأسیس در سال ۱۳۹۰ فروش دارو در فضای مجازی را به صورت جدی رصد می‌کند و در صورت مشاهده تخلف و جرایم سریعاً با هماهنگی مراجع قضایی اقدامات قانونی را صورت می‌دهد.

کاظمی گفت: ما علاوه‌بر رصد و پایش مداوم این حوزه در طول سال، طرح‌های ویژه‌ای هم اجرا می‌کنیم. ما از طریق اجرای طرح‌های منسجم کشوری با فروش دارو از بستر فضای مجازی برخورد می‌کنیم.

وی فروش دارو از بستر اینترنت را غیر قانونی خواند و افزود: متاسفانه مجرمان علاوه‌بر فروش داروهای مجاز، داروهای غیرمجاز را هم در این بستر به فروش می‌رسانند.

رئیس پلیس فتا تهران بزرگ با بیان اینکه این موضوع محدود به منطقه خاصی مانند ناصرخسرو نمی‌شود، گفت: تمامی نقاط و حوزه فضای مجازی این موضوع در رصد ما قرار دارد، البته ممکن است مواردی هم از دید ما مخفی بماند از این رو شهروندان در صورت مشاهده صفحات و سایت‌های این‌چنینی باید به سایت پلیس فتا به آدرس www.cyberpolic.ir یا شماره ۱۱۰ گزارش کنند.

کاظمی ضمن اشاره به برخورد قاطع با هرگونه جرایم به ویژه در حوزه غذا و دارو افزود: یک دادسرای ویژه رسیدگی به اینگونه جرایم ایجاد شده و مسائل مربوط به بستر غذا و دارو در فضای مجازی و حقیقی در این دادسرا دنبال و به محض اعلام سریعا مجوز لازم برای برخورد و رسیدگی صادر می‌شود.

کلاهبرداری با عنوان جمع آوری نذری در ایام محرم و صفر

رئیس پلیس فتای زنجان گفت: شهروندان مراقب کلاهبرداری مالی در ایام محرم و صفر باشند.

سرهنگ محمدعلی آدینه‌لو در گفت‌وگو با ایسنا، در رابطه با افزایش کلاهبرداری‌های مالی با عنوان جمع‌آوری نذری، اظهار کرد: متأسفانه در روزهای محرم شاهد جمع‌آوری نذری و کمک‌های مالی برای افراد نیازمند و بی‌بضاعت و مزاحمت با عناوین راه‌اندازی کانال و گروه‌های نذری‌یاب در ایام عزاداری سید و سالار شهیدان امام حسین(ع) هستیم.

این مسئول ادامه داد: با توجه به پیشرفت فناوری اطلاعات و ارتباطات و نوآوری‌های حاصل از آن، کلاهبرداران به شگردهای جدید کلاهبرداری در فضای مجازی روی آورده‌اند، این روزها کلاهبرداران با سوءاستفاده از عواطف، باورها و احساسات مذهبی مردم، با جمع‌آوری کمک‌های مالی به نیازمندان یا ایجاد شبهه در دادن نذری به تکایا و هیئت‌های مذهبی در ایام ماه محرم اقدام به کلاهبرداری می‌کنند.

وی با بیان اینکه در ایام محرم و صفر کلاه‌برداران در شبکه‌های اجتماعی پیام‌هایی مانند «کمپین جمع‌آوری کمک‌های نقدی برای نیازمندان» منتشر می‌کنند، افزود: شهروندان و کاربران به هیچ عنوان به این پیام‌ها اعتماد نکنند و اگر می‌خواهند کمکی نیز به افراد بی‌بضاعت یا نیازمند کنند، باید از طریق دفاتر موسسات خیریه و سایت‌های معتبر استانی اقدام کنند.

آدینه‌لو با بیان اینکه در این ایام شاهد افزایش دانلود و دریافت مطالب مذهبی و نرم‌افزارهای مرتبط با این روزها هستیم، تصریح کرد: کاربران و شهروندان باید فایل‌های مربوطه را از سایت‌های معتبر دانلود کنند؛ چراکه بسیاری از اپلیکیشن‌های منتشر شده در شبکه‌های اجتماعی جعلی و جهت فعال‌سازی برنامه، همشهریان را به درگاه‌های جعلی بانکی هدایت می‌کند و عملاً در فرصت مناسب اقدام به سرقت اطلاعات بانکی و برداشت وجه از حساب‌های بانکی مردم می‌کنند.

وی یادآور شد: خرید از فروشگاه‌های معتبر و دارای نماد اعتماد الکترونیک می‌تواند راه را به روی افراد سودجو بسته و از به دام افتادن کاربران جلوگیری کند. همچنین شهروندان باید دقت داشته باشند، اطلاعات حساب بانکی خود را با دیگران به اشتراک نگذارند، در هنگام یک خرید اینترنتی موفق و درست، ورود اطلاعات کارت خود را با رعایت ملاحظات امنیتی در درگاه اصلی بانک انجام دهند تا در دام سایت‌های جعلی و فیشینگ نیفتند.

این مسئول عنوان کرد: در سنوات گذشته نیز شاهد راه‌اندازی گروه‌ها و کانال‌های تلگرامی با عنوان نذری‌یاب بودیم که عملاً این افراد با درج مطالب کذب باعث ازدحام مردم و آزار و اذیت برای شهروندان می‌شدند که ضمن شناسایی، برخورد قانونی با افراد مزاحم صورت گرفت.

رئیس پلیس فتای زنجان خاطرنشان کرد: شهروندان درصورت مشاهده موارد مشکوک، مراتب را از طریق ۱۱۰ یا وب سایت پلیس فتا به آدرس www.cyberpolice.ir بخش ارتباطات مردمی گزارش کنند.

لایروبی کارون در مقطع اهواز برای کنترل سیلاب موثر نیست

مدیر دفتر لایروبی و ماشین‌آلات سازمان آب و برق خوزستان برای لایروبی اثرگذار و یکپارچه کارون و با هدف کنترل سیلاب به حدود دوهزار میلیارد تومان اعتبار نیاز داریم، گفت: لایروبی کارون تنها در مقطع اهواز با هدف کنترل سیلاب، موثر نیست.

سیامک عباسپور در گفت‌وگو با ایسنا، با اشاره به آخرین وضعیت لایروبی رودخانه کارون اظهار کرد: لایروبی در تمام رودخانه‌های دنیا با اهداف مختلفی انجام می‌شود. بحث گردشگری، ناوبری و عبور و مرور لنج‌ها، اصلاح الگوی جریان آب، برداشت آب از رودخانه‌ها، حفظ منظر رودخانه و بحث کنترل سیلاب از جمله اهداف انجام لایروبی در رودخانه‌ها هستند.

وی افزود: اکنون شرایطی به‌وجود آمده که اگر رودخانه کارون در مقطع اهواز لایروبی شود، برای کنترل سیلاب بسیار موثر خواهد بود و میزان آبگذری افزایش پیدا می‌کند اما این مسئله مطرح شده، نادرست است زیرا ممکن است در شرایطی خاص برای برخی از مناطق این اتفاق رخ دهد اما این مسئله برای اهواز صحیح نیست.

مدیر دفتر لایروبی و ماشین آلات سازمان آب و برق خوزستان تصریح کرد: چندین مطالعه از سوی مشاوران داخلی و خارجی برای بحث لایروبی رودخانه کارون در مقطع اهواز انجام شده است و در این مطالعات به این نتیجه رسیده‌اند که لایروبی کارون در مقطع شهر اهواز، تأثیر آنچنانی بر این رودخانه در بحث کنترل سیلاب ندارد.

عباسپور با بیان اینکه انجام عملیات لایروبی در رودخانه کارون به صرفه نیست، گفت: اگر بخواهیم با هدف کنترل سیلاب مقطع شهر اهواز را لایروبی کنیم، اعتباری حدود ۸۰۴ میلیارد تومان مورد نیاز است تا لای موردنظر از رودخانه برداشت شود. تأمین این اعتبار نیز با توجه به شرایط مالی دولت تقریبا غیرممکن است.

وی عنوان کرد: حتی اگر این اعتبار تأمین و سپس لایروبی به‌صورت کامل نیز انجام شود بازهم مشکل به‌صورت کامل حل نخواهد شد و اثرات لایروبی فقط در مقطع کارون بسیار کم خواهد بود. در پایین دست، مقطع شهر اهواز مانند یک گلوگاه است و اگر بخواهیم شاهد اثرگذاری لایروبی باشیم، کارون باید به‌صورت یکپارچه و از ابتدا تا انتها لایروبی شود. مدیر دفتر لایروبی و ماشین آلات سازمان آب و برق خوزستان گفت: اگر کارون در مقطع اهواز لایروبی شود اما در پایین دست، مجرای این رودخانه اصلاح و لایروبی نشود، رسوب گذاری مجدداً رخ خواهد داد و عملاً لایروبی بی‌تأثیر خواهد بود. برای آنکه بتوانیم کارون را از مقطع اهواز تا آبادان و خرمشهر تا دریا (پایین دست) لایروبی کنیم نیز به اعتباری بیش از یک هزار و ۱۰۰ میلیارد تومان داریم.

عباسپور ادامه داد: برای لایروبی اثرگذار و یکپارچه کل رودخانه کارون در خوزستان و با هدف کنترل سیلاب به حدود دوهزار میلیارد تومان اعتبار نیاز داریم که اگر این موضوع انجام گیرد، دیگر اهداف در بحث لایروبی نیز محقق خواهند شد.

عاملان ضرب و شتم بانوی آمر به معروف بندرگزی دستگیر شدند

معاون روابط عمومی سپاه نینوای استان گلستان گفت: بنا به درخواست‌های مردمی و براساس دستور دادستان بندرگز، سازمان اطلاعات سپاه نینوا عاملان ضرب و شتم بانوی آمر به معروف بندرگزی را دستگیر و آنها را به مراجع قضایی تحویل داده است.

به گزارش خبرگزاری تسنیم از گرگان، سرگرد علی خالقی اظهارداشت: شامگاه جمعه ۱۵ شهریور بانوی آمر به معروف بندرگزی که به قصد شرکت در عزاداری از خیابان عبور می‌کرده در گوشه‌ای از خیابان با دو خانم بدحجاب روبرو می‌شود که مشغول آرایش بوده‌اند.وی افزود: این بانوی آمر به معروف هم براساس تکلیف دینی خود، با لحنی آرام، دوستانه و صمیمی به آنها می‌گوید خیابان جای این کارها نیست و بهتر است این کار را در خانه انجام دهید.معاون روابط عمومی سپاه نینوا گفت: یکی از آن خانم‌ها در پاسخ به وی حمله کرده و شروع به فحاشی با صدای بلند می‌کند که این بانوی آمر به معروف جهت حفظ آبروی خود محل را ترک می‌کند اما این خانم‌ها به دنبال وی رفته و در محل راه‌آهن بندرگز با وی درگیر شده و دوباره شروع به فحاشی با صدای بلند می‌کنند.

وی افزود: برادر یکی از این خانم‌ها نیز خود را با موتور به محل رسانده و بدون سؤال و آگاهی از اصل موضوع، اقدام به فحاشی ناموسی و بسیار رکیک می‌کند.معاون روابط عمومی سپاه نینوا اظهار داشت: ماجرا به همین‌جا ختم نمی‌شود و بانوی آمر به معروف در مقابل چشمان فرزند خردسالش و در انظار عمومی مورد ضرب و شتم شدید این آقا قرار می‌گیرد. خالقی اظهار کرد: بنا به درخواست‌های مردمی و دستور دادستان بندرگز، سازمان اطلاعات سپاه نینوا وارد عمل شده و پس از شناسایی این افراد اقدام به دستگیری و تحویل آنها به مراجع قضایی می‌کند.

جان باختن یک زائر ایرانی در حادثه کربلا

مدیرکل عتبات سازمان حج، مرگ یک زائر ایرانی در حادثه عاشورای کربلا را تایید کرد.

حجت‌الاسلام صحبت‌الله رحمانی به ایسنا گفت: «حسین خاوری» فرزند سلطانعلی متولد ۱۳۶۷ از مشهد زائر ایرانی شناسایی شده در بین جان‌باختگان حادثه کربلا بوده است.

رحمانی تعداد مجروحان ایرانی این حادثه را چهار نفر اعلام کرد و افزود: «علی جمشیدیان» از اصفهان، «محمدباقر حائری» از قم و «محمد یوسفی» از قم همچنان در بیمارستان تحت درمان قرار دارند و یکی از مصدومان به نام «محمد قربان» پس از درمان از بیمارستان ترخیص شده است.

وی با بیان اینکه بعید است به تعداد جان‌باختگان و مجروحان ایرانی این حادثه اضافه شود، اظهارداشت: با اینکه تمام بیمارستان‌های کربلا برای شناسایی ایرانی‌ها تجسس شده اما عملیات جست‌وجو همچنان ادامه دارد.

گفتنی است، این حادثه در جریان برگزاری مراسم «رکضه طویریج» (دویدن طویریج) که هر سال ظهر عاشورا برای بزرگداشت قیام کربلا در بین‌الحرمین برگزار می‌شود، رخ داد و تعدادی از زائران زیر دست و پا ماندند. منابع اطلاعاتی عراق تا کنون از مرگ ۳۳ زائر و مصدومیت ۱۲۲ نفر دیگر خبر داده‌اند.

سازمان نظام پزشکی:

توجه کنید رسید پرداخت کارتخوان به نام پزشک موردنظر باشد

معاون نظارت و برنامه‌ریزی سازمان نظام پزشکی گفت: بیماران هنگام استفاده از کارتخوان مطب‌ها توجه کنند که رسید پرداخت‌شان به نام پزشک موردنظر باشد.

به گزارش فارس، محمد جهانگیری در یک برنامه رادیویی در رابطه با استفاده از کارتخوان توسط پزشکان گفت: خوشبختانه با رشد ۳۶ درصدی استفاده پزشکان از کارتخوان طی روزهای اخیر مواجه بوده‌ایم و طبق قانون ثبت کارتخوان‌ها برعهده سازمان مالیاتی است.

جهانگیری افزود: با توجه به اطلاعاتی که در این باره به پزشکان داده شد تا تاریخ سیزدهم شهریور مشکلات موجود درخصوص زیرساخت شرکت‌ها رفع و استفاده از کارتخوان رواج بیشتری یافته است.

وی ادامه داد: هنگامی‌که پزشکان از کارتخوان‌ها استفاده کنند، سازمان امور مالیاتی به حساب آنها دسترسی دارد لذا بیماران توجه کنند که رسید پرداختشان به نام پزشک موردنظر باشد.

معاون نظارت و برنامه‌ریزی سازمان نظام پزشکی بیان کرد: در حال حاضر حدود ۹۰ درصد از پزشکان کارتخوان دارند و پزشکانی که در سفر به سر می‌برند هنوز اقدام به دستگاه کارتخوان نکرده‌اند، بنابراین کمی زمان لازم است تا همه پزشکان دارای دستگاه کارتخوان شوند.

گفتنی است، بنابر گزارشات مردمی و مشاهدات، مشکل عدم وجود کارتخوان در بسیاری از مطب‌های پزشکان عمومی و متخصص و فوق تخصص همچنان برقرار است و برخی از پزشکان کماکان در مقابل شفافیت مالی و پرداخت مالیات به صورت کاملاً محترمانه مقاومت می‌کنند.

شناسایی ۳ کارگاه برند زنی بر لوازم یدکی تقلبی در تهران

رئیس گشت تعزیرات حکومتی استان تهران درباره اقدامات انجام شده در ماه محرم و آغاز سال تحصیلی جدید توضیحاتی داد.

به گزارش سازمان تعزیرات حکومتی، حسین ایزدی درباره اقدامات گشت تعزیرات در سطح شهر تهران در ایام محرم و آغاز سال تحصیلی جدید، گفت: روزانه ۸ گشت سیار تعزیرات در سطح شهر تهران در حال انجام وظایف محوله خود و گشت‌زنی در بازار و واحدهای صنفی هستند تا در صورت مشاهده تخلفات به پرونده‌ها رسیدگی کنند.

ایزدی افزود: عمده موضوعات گشت‌های سیار بررسی بحث مواد مورد مصرفی در هیئت‌ها برای تهیه نذورات شهروندان به خصوص مرغ، گوشت قرمز و شکر بوده و از طرفی با نزدیک شدن به آغاز سال تحصیلی واحدهای گشت تعزیرات به مراکز عرضه اقلام تحصیلی و نظارت بر آنها اعزام شدند.

وی، از بازرسی گشت تعزیرات پایتخت از سه کارگاه لوازم یدکی در تهران خبر داد و گفت: پس از دریافت گزارشاتی مبنی بر برند زنی جعلی بر روی محصولات لوازم یدکی، پرونده‌ای تشکیل شد و در بازدید از سه کارگاه لوازم یدکی تقلبی موارد تخلفی برای کارشناسان گشت تعزیرات محرز و به پرونده متخلفان رسیدگی شد.

رئیس گشت تعزیرات حکومتی استان تهران ادامه داد: متخلفان در این سه کارگاه با استفاده از دستگاه لیزر اقدام به برچسب‌زنی معتبر بر روی لوازم یدکی تقلبی می‌کردند.

فرمانده انتظامی‌استان سیستان وبلوچستان خبر داد؛

کشف بیش از ۷ تن مواد مخدر در جنوب شرق کشور

فرمانده انتظامی استان سیستان و بلوچستان گفت: در دو هفته گذشته هفت هزار و ۱۷۹ کیلو مواد مخدر کشف شد.

به گزارش باشگاه خبرنگاران جوان، سرتیپ محمد قنبری، افزود: از این میزان مواد مخدر پنج هزار و ۸۸۸ کیلو و ۶۰۸ گرم‌تریاک، ۷۶۱ کیلو و ۲۷۱ گرم حشیش،۴۹۱ کیلو مرفین، پنج کیلو و ۲۱۱ گرم هروئین و بقیه سایر مواد مخدر بوده است.وی ادامه داد: در این مدت تعداد ۲۲ دستگاه خودرو، دو دستگاه موتورسیکلت، مقادیری سلاح و مهمات و ابزار توزین و آلات استعمال مواد نیز در درگیری تکاوران پلیس استان با سوداگران مرگ کشف شده است.وی با اشاره به دستگیری ۲۰ قاچاقچی، ۵۹ خرده‌فروش، جمع‌آوری ۱۶۱ معتاد و انهدام یک باند قاچاق مواد مخدر ابراز داشت: در حال حاضر پلیس استان سیستان و بلوچستان طرح جمع‌آوری باک‌های اضافی و شناسایی دپوهای سوخت را در دستور کار دارد و گشت‌های ویژه‌ای را در این خصوص به‌ویژه در گلوگاه‌های مرزی فعال و در دو هفته گذشته، ۶۱۰هزار و ۴۲ لیتر انواع سوخت قاچاق را کشف کرده است.او تصریح کرد: مبارزه با قاچاق سوخت مستلزم عزم همگانی همه دستگاه‌ها، نهادهای متولی و همچنین آحاد مردم است و در این خصوص پلیس با اقتدار با قاچاقچیان برخورد می‌کند. فرمانده انتظامی‌سیستان و بلوچستان گفت: در راستای طرح مبارزه با سرقت‌های خشن و مسلحانه با تلاش شبانه‌روزی مأموران انتظامی‌استان در دوهفته گذشته، ۱۰ نفر از عاملان سرقت‌های مسلحانه و به‌عنف در جنوب شرق کشور دستگیر و ۲۴ فقره انواع سرقت مسلحانه و به عنف کشف شد.

توقیف دو فروند شناور حامل سوخت قاچاق در هرمزگان

فرمانده دریابانی هرمزگان از کشف بیش از دو میلیارد تومان سوخت قاچاق خبر داد.

به گزارش باشگاه خبرنگاران جوان از هرمزگان، سرهنگ حسین دهکی، گفت: مأموران دریابانی هرمزگان ۳۰۰ هزار لیتر گازوئیل قاچاق کشف کردند. او افزود: این محموله‌های قاچاق از دو شناور در مرزهای آبی قشم و میناب کشف شد.

فرمانده دریابانی هرمزگان ارزش سوخت‌های کشف شده را بیش از دو میلیارد تومان اعلام کرد.

آغاز پرواز هواپیماهای مسافری در فرودگاه بین‌المللی پیام کرج

کرج- خبرنگار کیهان:

مدیرعامل منطقه ویژه اقتصادی و فرودگاه بین‌المللی پیام البرز گفت: بخش مسافری فرودگاه بین‌المللی پیام البرز همزمان با تاسوعای حسینی فعالیت دوباره خود را از سر گرفت.

نادر ثناگو مطلق، اظهار داشت: بخش مسافری فرودگاه بین‌المللی پیام البرز شهریورماه سال گذشته آغاز به کار کرد و تا ۲۴ دی ماه پارسال فعالیت آن ادامه داشت که بنا به دلایلی این بخش متوقف شد.

این مسئول با بیان اینکه اولین مسافران فرودگاه پیام در مسیر مشهد- کرج جابجا شدند، تصریح کرد: پس از تائید و مصوبه هیئت وزیران مبنی بر مسافری شدن فرودگاه بین‌المللی پیام، همزمان با تاسوعای حسینی پروازهای مسافری از این فرودگاه به صورت رسمی با نخستین پرواز به مقصد مشهد مقدس آغاز شد.

وی بیان کرد: طبق برنامه‌ریزی از این پس هر هفته دو پرواز در روزهای دوشنبه و پنجشنبه به مقصد مشهد مقدس از طریق فرودگاه بین‌المللی پیام انجام و در ادامه گسترش پروازها به دیگر مسیرهای کشور انجام می‌شود.

به گفته مدیرعامل منطقه ویژه اقتصادی و فرودگاه بین‌المللی پیام البرز، به همین منظور با چند شرکت هواپیمایی کشور مذاکره صورت گرفته که فرصت خوبی در زمینه حمل‌ونقل هوایی است.

وی ادامه داد: با توجه به ظرفیت و تنوع جمعیتی که در استان وجود دارد، پیام این آمادگی را دارد تا مسیرهای پروازی خود را به نقاط مختلف کشور گسترش دهد که از طریق همکاری با ایرلاین‌های مختلف بنا داریم تا به این مهم دست یابیم.

آگهی مناقصات عمومی یک‌مرحله‌ای

دستگاه مناقصه‌گزار	دانشگاه علوم پزشکی کرمان
موضوع مناقصه	امور تهیه، طبخ و توزیع غذا معاونت دانشجویی و فرهنگی- شماره مناقصه ۴۶/۸/۷/۹۸
برآورد یکساله	مبلغ برآورد: ۱۳۵/۱۳۹/۱۹۹/۲۱۰ ریال
تضمین شرکت در مناقصه	مبلغ تضمین: ۴/۷۶۰/۷۸۳/۹۸۴ ریال نوع تضمین شرکت در مناقصه: واریز نقدی/ ضمانتنامه بانکی
دریافت اسناد: از تاریخ درج آگهی لغایت ساعت ۱۹ روز یک‌شنبه مورخ ۹۸/۶/۲۴	الف)سامانه تدارکات الکترونیکی دولت www.setadiran.ir به شماره فراخوان ۲۰۹۸۰۹۱۰۵۵۰۰۰۰۰۳ ب) پایگاه ملی مناقصات: http://iets.mporg.ir
آخرین مهلت تحویل پیشنهادها: تا ساعت ۸ روز دوشنبه مورخ ۱۳۹۸/۷/۸	محل تسلیم پاکت الف: کرمان- ابتدای جاده هفت باغ علوی، معاونت غذا و دارو، اداره حراست
بازگشایی پیشنهادها: ساعت ۱۳ روز دوشنبه مورخ ۹۸/۷/۸	ضمنا جلسه توجیهی در ساعت ۱۰ صبح روز چهارشنبه مورخ ۹۸/۶/۲۷ در محل ساختمان صبا مدیریت امور دانشجویی دانشگاه برگزار خواهد شد.

هزینه درج آگهی برعهده برنده مناقصه می‌باشد.

روابط عمومی دانشگاه علوم پزشکی کرمان

حوادث کوتاه از کشور

سایت «ثبت‌نام یارانه» جعلی است

کرمانشاه- ایسنا: رئیس پلیس فتا استان کرمانشاه با اعلام جعلی بودن سایت ثبت‌نام یارانه نقدی به نشانی www.yarane.site، هشدار داد: این سایت جعلی بوده و مردم نباید به هیچ عنوان اطلاعات خود را در آن وارد کنند.سرهنگ علی کریمی اظهار کرد: طی چند روز اخیر برخی مجرمان با ارسال پیامک با عنوان«یارانه شما قطع شده است برای ثبت‌نام به سایت زیر مراجعه کنید» اقدام به اغفال قربانیان کرده و آنان را به درگاه جعلی بانکی می‌کشانند.وی ادامه داد: فرد قربانی پس از ورود به سایت جعلی و وارد کردن اطلاعات هویتی خود برای پرداخت مبلغ ۲۰۰۰ تومان جهت تکمیل پرونده به یک درگاه جعلی (فیشینگ) هدایت می‌شود.این مقام انتظامی گفت: قربانیان با توجه به کم بودن مبلغ اقدام به پرداخت وجه می‌کنند غافل از اینکه اطلاعات کارت بانکی خود را به فرد مجرم ارسال کرده‌اند.کریمی با اشاره به آدرس اعلامی از سوی مجرمان ادامه داد: آدرس این سایت www.yarane.site است ولی ممکن است مجرمان کمی آن را تغییر داده و با اسامی دیگر نیز ارسال کنند.این مقام انتظامی هشدار داد: شهروندان باید توجه داشته باشند به طور کلی تمام سایت‌های رسمی و خدماتی در داخل کشور به دامنه IR ختم می‌شوند و در ابتدای آن https آمده است و سایت‌هایی با دامنه com. و ...، سایت نهادهایی مانند سازمان هدفمندی یارانه‌ها و ... نیستند.رئیس پلیس فتا استان کرمانشاه از کسانی که ممکن است در دام افراد مجرم افتاده باشند درخواست کرد: در صورتی که به دلیل عدم آگاهی اطلاعات بانکی خود را در چنین سایتی وارد کرده‌اند، سریعا رمز دوم اینترنتی خود را تغییر دهند.

مسمومیت عزاداران

طبس- خبرنگار کیهان: فرمانده انتظامی‌شهرستان طبس از مسمومیت بیش از ۲۰۰ نفر از عزاداران حسینی در این شهرستان خبر داد. سرهنگ «محمود علیپور» اظهار داشت: با اعلام مرکز فوریت‌های پلیسی ۱۱۰ مبنی بر مسمومیت تعدادی از اهالی یکی از روستاهای شهرستان طبس بر اثر نوشیدن شربت، بلافاصله موضوع بررسی و مأموران پلیس به محل اعزام شدند.وی بیان داشت: مأموران با حضور در محل حادثه موضوع را بررسی کردند که مشخص شد افرادی که شب گذشته در مراسم عزاداری روستا شرکت داشته‌اند بر اثر نوشیدن شربت «علف هیزه» دچار مسمومیت شده‌اند جهت درمان به مراکز درمانی شهرستان طبس اعزام شدند.سرهنگ علیپور با بیان اینکه تحقیقات اولیه پلیس حاکی از این است که موضوع امنیتی نبوده است، افزود: در بررسی مأموران و اظهارنظر سرپرست شبکه بهداشت و درمان طبس مشخص شد یکی از موکب‌داران با مخلوط کردن شربت مانده از شب قبل با شربت‌های تازه و نگهداری آنها در ظرف پلاستیکی باعث مسمومیت عزاداران شده است.

کشف مواد مخدر

یزد- خبرنگار کیهان: سرپرست پلیس مبارزه با مواد مخدر استان یزد گفت: مأموران ایستگاه بازرسی شهید مدنی هنگام کنترل خودروهای عبوری یک دستگاه تریلی «ماک» را که از جنوب شرق کشور عازم یزد بود برای بازرسی متوقف کردند. سرهنگ علی افخمی افزود: در بازرسی از این تریلی ۱۴۲ کیلو انواع موادمخدر شامل: ۱۳۳ کیلو تریاک و ۹ کیلو حشیش به‌صورت جاساز از کانتینرتریلی کشف و یک متهم نیز دستگیر شد.

دام فاقد مجوز حمل

قزوین- خبرنگار کیهان: فرمانده انتظامی‌شهرستان البرز از کشف دام فاقد مجوز حمل در این شهرستان خبر داد. سرهنگ«بهرام منصوری» گفت: در راستای اجرای طرح مبارزه با قاچاق عوامل واحد گشت یگان امداد شهرستان حین کنترل خودروهای عبوری از آزادراه «قزوین- کرج» به یک دستگاه کامیونت «ایسوزو» مشکوک