سقوط بویینگ ۷۳۷ در آمریکا

یک فروند هواپیمای مسافربری بوئینگ ۷۳۷ آمریکا با ۱۴۲ سرنشین به داخل رودخانه سنت جونز در ایالت فلوریدا سقوط کرد.

به گزارش ایرنا، خبرگزاری سی ان ان،

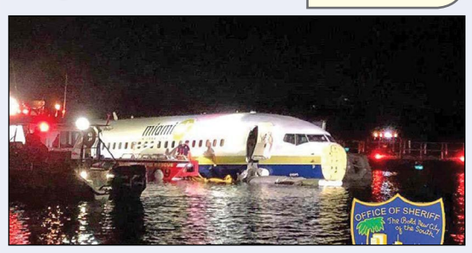

جزئیاتی درباره تلفات احتمالی این سانحه منتشر نشده اما گفته می‌شود این حادثه تلفات جانی نداشته است و تمامی ۱۴۲ مسافر این هواپیما که از باند خارج شده بود، زنده اند.این هواپیما قصد فرود در جکسونویل را داشت اما از انتهای باند خارج شد و به رودخانه افتاد.

گسترش فقر در میان خانواده‌های انگلیسی

روزنامه گاردین در گزارشی به بررسی گسترش فقر در میان خانواده‌های انگلیسی و مشکلات ناشی از آن پرداخت.

به گزارش باشگاه خبرنگاران جوان به نقل از پایگاه اینترنتی روزنامه انگلیسی گاردین، مدیران مدارس انگلیس می‌گویند اخیرا تعداد فزاینده‌ای از والدین دانش‌آموزان با مراجعه به مدارس خواستار دریافت کمک مالی می‌شوند و دانش‌آموزان بیشتری به سبب وجود فقر در خانواده‌شان نگران و خجالت زده هستند. سه چهارم مسئولان مدارس انگلیس در نظرسنجی اتحادیه ملی مدیران مدارس گفتند در پنج سال گذشته شاهد افزایش تعداد والدینی بوده‌اند که خواستار کمک مالی و پرس و جو درباره نحوه دسترسی یافتن به جیره غذایی و دیگر حمایت‌های دولتی بوده‌اند. بنا براعلام مسئولان این مدارس، در چند نمونه، مدارس خودشان اقدام به عرضه جیره مواد غذایی کرده‌اند. جودی شاو، رئیس‌اتحادیه ملی مدیران مدارس انگلیس گفت: ما از دولت می‌خواهیم پرونده‌های مربوط به خروج انگلیس از اتحادیه اروپا (برگزیت) را رها کند و به بررسی و کمک فوری به مدارس بپردازد و ما را تنها نگذارد.یک مدیر مدرسه در دربی شایر نیز گفت: من دانش‌آموزی را دیدم که برای صبحانه، بیسکوئیت می‌خورد و برای ناهار هم فقط تکه نان کپک زده‌ای همراهش داشت. یکی دیگر از مدیران هم اعلام کرده است که بسیاری از بچه‌ها گرسنه به مدرسه می‌آیند و ما مجبوریم برای آنکه بتوانیم به آنها خوب آموزش دهیم در ابتدا آنها را سیر کنیم و به همین علت برای آنها در مدرسه بانک غذا ایجاد کرده‌ایم.

تلفات طوفان فانی به ۳۰ تن رسید

طوفان فانی که یکی از پرقدرت‌ترین توفان‌های چند سال اخیر در اقیانوس هند است، روز جمعه به هند رسید.

به گزارش باشگاه خبرنگاران جوان به نقل از خبرگزاری اسپوتنیک، طوفان

پرقدرت «فانی» پس از آنکه بخش‌هایی از استان شرقی اُدیشا در هند را درنوردید، وارد بنگلادش در همسایگی هند شد. برخی رسانه‌های محلی هند گزارش داده‌اند که این طوفان تاکنون موجب کشته شدن ۳۰ نفر در هند و بنگلادش شده است.همچنین شدت طوفان به حدی بود که مانع از اعزام گروه‌های امداد و نجات به برخی مناطق در هند و بنگلادش شد. گفتنی است طوفان فانی تاکنون علاوه‌بر آسیب رساندن به ۱۰ هزار نقطه از زیرساخت‌های این مناطق باعث خسارات گسترده‌ای نیز به راه‌های ارتباطی، روستاها و خطوط برقی شده است.این در حالی است که روزنامه داکا تریبون نوشت با ورود طوفان فانی به بنگلادش دست کم ۱۴ تن در هشت منطقه‌این کشور کشته شده‌اند.این طوفان تاکنون علاوه‌بر آواره کردن نزدیک به ۲/۱ میلیون نفر، باعث لغو شدن پروازها و سرویس‌های قطار در برخی مناطق نیز شده است .

کشف مار عجیب ۳ چشم

ساکنان یک روستای دورافتاده در ایالت قلمرو شمالی استرالیا ماری یافته‌اند که سه چشم دارد.

به گزارش باشگاه خبرنگاران جوان، این مار ۴۰ سانتی متری در ماه مارس ۲۰۱۹ در حالی که سر مار شکلی کاملا غیرطبیعی داشت و علاوه‌بر دو چشم اصلی، چشم سومی نیز روی آن و در بخش میانی صورت وجود داشت پیدا شد.سخنگوی مدیریت حیات وحش قلمرو شمالی به خبرگزاری آلمان گفت: علیرغم تلاش برای نگهداری و زنده نگه داشتن این مار هفته گذشته، جان باخت. همچنین درباره مکان پیدا شدن این مار گفته شده که این مار کم سن و سال در ۴۰ کیلومتری شهر داروین، پایتخت قلمرو شمالی استرالیا پیدا شده است .همچنین بررسی‌های انجام شده از طریق عکس‌برداری به روش ام آی آر نشان می‌دهد که این مار یک سر اضافی ندارد بلکه یک جمجمه واحد دارد که یک حفره چشمی سوم نیز در آن وجود دارد.مدیریت حیات وحش قلمرو شمالی با تایید چشم سوم می‌گوید: این یک موضوع غیرطبیعی نیست، زیرا خزندگان بااشکال عجیب و غریب به وفور یافت می‌شوند.

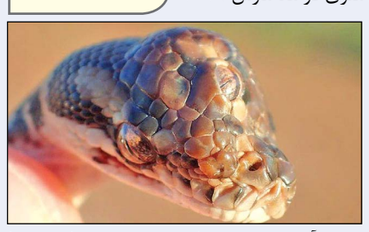

دادستان کل کشور خطاب به وزیر ارتباطات:

چرا مصوبات شورای عالی فضای مجازی را اجرایی نمی‌کنید؟

دادستان کل کشور خطاب به وزیر ارتباطات گفت: رهبری، مراجع عظام، دستگاه قضا و عامه مردم می‌خواهند به فضای مجازی رسیدگی شود، چرا کوتاهی می‌کنید؟

به گزارش فارس، حجت‌الاسلام محمدجعفر منتظری در مراسم تودیع و معارفه دادستان تهران، گفت: یکی از مسائل مهم و به روز، فضای مجازی است که متأسفانه در کنار آثار و فواید آن، منشأ دیگری از انواع فساد شده است.

وی افزود: مسئولان اجرایی ودولتی باید به آمار جرائم رایانه‌ای توجه کرده و آن را بشنوند. طبق آمار در جرایم رایانه‌ای شاهد رشد ۴۷/۶ درصدی تعداد پرونده هستیم.

منتظری با اشاره به رشد اخطارگونه این جرایم گفت: اگر بخواهم این جرایم را مطرح کنم شرم‌آور است، فضای مجازی اکنون رها شده و برای کشور آفت شده است، نمی‌گویم این فضا نباشد و به آن نیازی نیست، بلکه جزو ضروریات است، اما آنچه مورد مطالبه رهبری بوده این است که باید مدیریت شود.

دادستان کل کشور افزود: مسئولیت فضای مجازی مستقیما برعهده وزارت ارتباطات است، چرا که بیشترین مسائل به اختیارات این وزارتخانه برمی‌گردد و بنده به عنوان مدعی‌العموم از وزیر ارتباطات سؤالی دارم. از وزیر ارتباطات می‌خواهم با حضور یک کارشناس که معرفی می‌کنم به تلویزیون بیاید و پاسخ بدهد که چرا نسبت به راه‌اندازی شبکه ملی اطلاعات که خواسته رهبری است عملی نکرده و چرا مصوبات شورای عالی مجازی را اجرایی نمی‌کند؟

منتظری گفت: فریاد را کجا بزنیم؟ رهبری، مراجع عظام، دستگاه قضا و عامه مردم می‌خواهند به این فضا رسیدگی شود، چرا کوتاهی می‌کنید؟

دادستان کل کشور گفت: طبق مصوبه شورای عالی فضای مجازی مکلف بودید شبکه اجتماعی داخلی را تقویت کنید، چرا باید پول و سرمایه‌ای که در تقویت شبکه اجتماعی داخلی باید باشد را صرف تلگرام و اینستاگرام جهنمی می‌کنید؟

وی با طرح سؤال دیگری از وزیر ارتباطات گفت: چرا باید پهنای باند بیشتری را به شبکه‌های خارجی اختصاص دهید؟ طبق مصوبه مگر مکلف نبودید که پهنای باند شبکه‌های خارجی را محدود و به پهنای باند شبکه‌های داخلی بیفزایید؟

منتظری افزود: من مدعی مردم هستم، آسیب و جنایات و مشکلات ناشی از رها بودن فضای مجازی را می‌بینم و تعجب می‌کنم پس از وقوع حادثه طلبه همدانی، آن جمله عجیب و غریب را گفته باشید. هنوز حضوری شما را ندیده ام که به شما دست‌مریزاد بگویم.

وی ادامه داد: این شبکه جهنمی تلگرام و اینستاگرام که از خارج از کشور هر چه می‌خواهند محتوا در آن قرار می‌دهند را همه می‌دانیم چگونه است و آن وقت شما به عنوان وزیر ارتباطات به گونه‌ای سخن می‌گویید که گویا اجرای سند ۲۰۳۰ را تقویت می‌کند.

منتظری در بخش دیگری از سخنان خود در حوزه مبارزه با فساد گفت: این موضوع فقط متوجه قوه قضائیه نیست، بلکه معتقدم و ثابت می‌کنم که متوجه دستگاه‌های اجرایی است چرا که باید به گونه‌ای عمل کنند که منشأ فساد را ببینند.

دادستان کل کشور با اشاره به فسادهای اخیر گفت: منشأ اصلی این فسادهای بانکی و ارزی، کوتاهی مدیران و مسئولان است. چرا باید بانک مرکزی ارز به قیمت دولتی چهار هزار و ۲۰۰ تومانی را به گروهی بدهد که پس از پیگیری لیست دو هزار و ۵۰۰ نفری به دستم رسید و می‌بینیم چه کسانی این پول‌ها را برده و کجا مصرف کرده‌اند، این لیست به دادستانی تهران ارجاع داده شد و تاکنون به ۱۵۰ مورد آن رسیدگی شده است، در حالی که باید دو هزار و ۵۰۰ پرونده تشکیل می‌شد. وی افزود: کسانی که مدیریت کاری‌شان معلوم نبوده، کسانی که معلوم نیست کجا هزینه کرده‌اند و کسانی که در بازار آزاد این ارزها را فروخته‌اند در لیست‌ها مشخص‌اند، اگر از همان ابتدا بانک زمانی که ارز را به آقای فلانی می‌داد نظارت می‌کرد، آیا این مفاسد شکل می‌گرفت؟

تودیع و معارفه دادستان جدید تهران برگزار شد

گفتنی است، مراسم تودیع و معارفه جعفری دولت‌آبادی دادستان سابق تهران و علی القاصی‌مهر دادستان جدید تهران، صبح دیروز در کاخ دادگستری برگزار شد.

در این مراسم که وزیر دادگستری، رئیس سازمان زندان‌ها و اقدامات تامینی و تربیتی کشور، سخنگوی قوه قضائیه، رئیس سازمان تعزیرات حکومتی و جمعی از مسئولان قضائی حضور داشتند ضمن تقدیر از عباس جعفری دولت‌آبادی، علی القاصی‌مهر به عنوان دادستان جدید تهران معرفی شد.

معاون وزیر جهاد کشاورزی:

مشکلی در تأمین شکر نداریم

معاون وزیر جهاد کشاورزی گفت: تا پایان اردیبهشت ماه ۵۰۰ هزار تن شکر توسط بخش دولتی و خصوصی وارد کشور می‌شود و مشکلی در تامین شکر برای ماه مبارک رمضان نداریم.

به گزارش فارس، یزدان سیف در بازدید از کارخانه قند کرج، افزود: در حال حاضر، موجودی شکر در بخش دولتی کشور ۴۰۰ هزار تن و در بخش خصوصی به میزان ۱۷۰ هزار تن است؛ تا پایان اردیبهشت ماه جاری نیز ۵۰۰ هزار تن شکر توسط بخش دولتی و خصوصی وارد کشور می‌شود.مدیرعامل شرکت مادر تخصصی بازرگانی دولتی ایران اضافه کرد: واردات شکر تا پایان شهریورماه امسال به یک میلیون و ۵۰۰ هزار تن می‌رسد.در این بازدید معاون وزیر جهاد کشاورزی و هیئت همراه از بخش‌های مختلف تولیدی کارخانه قند کرج بازدید کردند.

دو سوداگر مرگ به هلاکت رسیدند

فرمانده مرزبانی خراسان رضوی گفت: دو قاچاقچی مسلح مواد مخدر در درگیری با مرزبانان نوار مرزی شرق این استان به هلاکت رسیدند و مقادیری مواد افیونی از آنها کشف شد.

سرتیپ ماشاء الله جان نثار عصر شنبه در گفت‌وگو با خبرنگار ایرنا افزود: ماموران هنگ مرزی تایباد در مسیرهای احتمالی ورود سوداگران مرگ کمین کرده بودند که با قاچاقچیان مسلح مواجه و درگیر شدند. وی گفت: در پی این درگیری و در جریان پاکسازی منطقه یک قبضه سلاح جنگی و مهمات و ۱۴ کیلو و ۶۰۰ گرم مواد مخدر شامل کریستال و شیشه از قاچاقچیان مسلح کشف و ضبط شد. پارسال دو تن و ۷۰۰ کیلوگرم انواع مواد مخدر در مرزهای ایران و افغانستان کشف و ضبط شد که ۹۵ درصد آن از نوع صنعتی بود.

کشف بالغ بر ۱ تن مواد مخدر در میرجاوه

سرویس شهرستانها-

فرمانده مرزبانی سیستان و بلوچستان از کشف یک هزار و ۳۸۳ کیلوگرم انواع مواد مخدر توسط مرزداران هنگ مرزی میرجاوه خبر داد.

سرهنگ محمد ملاشاهی، گفت: ماموران هنگ مرزی میرجاوه با رصد اطلاعاتی و مراقبت‌های شبانه روزی به سرنخ‌هایی از ورود محموله بزرگ موادمخدر به کشور آگاه شدند که با تحت پوشش قرار دادن منطقه و مسیرهای احتمالی قاچاقچیان را در رسیدن به اهداف شومشان ناکام گذاشتند.وی بیان کرد: قاچاقچیان مواد مخدر تصور می‌کردند می‌توانند با استفاده از شرایط جغرافیایی و جوی منطقه محموله خود را وارد کشور کنند اما مرزداران در عملیاتی غافلگیرکننده موفق به توقیف دو دستگاه خودور، کشف ۹۸۸ کیلوگرم تریاک، ۳۷۵کیلوگرم حشیش و ۲۰ کیلوگرم مرفین شدند.

سخنگوی سازمان تعزیرات:

محتکر ۵۷ تن شکر دستگیر شد

سخنگوی سازمان تعزیرات حکومتی گفت: فردی که با خرید و فروش غیرقانونی شکر موجب اخلال در بازار شده بود، شناسایی شد.

به گزارش فارس، سید یاسر رایگانی گفت: این فرد از یک سایت اینترنتی و به شکل صوری اقدام به خرید و فروش شکر کرده و موجب اخلال در بازار شده بود که شناسایی شد.وی افزود: متعاقب آن تیمی متشکل از تعزیرات حکومتی، پلیس امنیت اقتصادی و بازرسان سازمان صنعت، معدن و تجارت به محل انبار فرد مورد نظر اعزام، و در بازرسی ۵۷ تن شکر کشف و فرد متخلف نیز بازداشت شد.سخنگوی تعزیرات حکومتی با اشاره به ارجاع این پرونده به شعبه دهم تعزیرات حکومتی استان فارس اظهار داشت: شعبه رسیدگی کننده در حال انجام تحقیقات پیرامون موضوع و بازجویی از متهم پرونده است و برای فرد متخلف نیز قرار وثیقه‌ای به ارزش یک میلیارد و ۷۰۰ میلیون ریال صادر شده است. رایگانی گفت: با توجه به حساسیت موضوع، به زودی حکم پرونده صادر می‌شود و به اطلاع عموم خواهد رسید.

وزیر ارتباطات:

بعضی‌ها اینترنت ۲ گیگ را به جای ۸ گیگ می‌فروشند

وزیر ارتباطات و فناوری اطلاعات با بیان اینکه در اینترنت ثابت کسی حجم‌فروشی نمی‌کند و سرعت مطرح است گفت: بعضی‌ها اینترنت ۸ گیگ به مردم می‌فروشند اما دو گیگ بیشتر تحویل نمی‌دهند.

محمدجواد آذری‌جهرمی در نشست هیئت نمایندگان اتاق بازرگانی استان کرمان با اشاره به اینکه بحث انتقال پروانه نرم‌افزار در کمیسیون فرعی مصوب شده و به کمیسیون اصلی برای تصویب نهایی آمده است افزود: Adsl یک تکنولوژی منسوخ شده و تلاش داریم شرایط را به شرایط پیشرفت در شبکه برسانیم و به چرخه درست برگردد.

وزیر ارتباطات و فناوری اطلاعات گفت: چارچوب اجرای طرح دولت الکترونیک را به صورت جدی در کشور پیگیری می‌کنیم.

آذری جهرمی در کارگروه سلامت استان کرمان با محوریت نسخه‌نویسی الکترونیک، افزود: تاکید رهبر معظم انقلاب اسلامی بر توسعه و پیشرفت دولت الکترونیک در کشور مهم‌ترین پشتوانه ما به لحاظ قانونی و انگیزه‌ای است که بحث دولت الکترونیک را در استان‌ها پیگیری کنیم.

وی گفت: به نظر نمی‌رسد تا پایان سال ۹۸ به دلیل گستردگی سیستم‌های وزارت بهداشت بتوان تمام قسمت‌ها را الکترونیکی کرد اما باید با نهایت توان در این زمینه اقدام کرد.

وزیر ارتباطات و فناوری اطلاعات بر رفع مشکلات موجود در مسیر اجرای طرح نسخه الکترونیک بین وزارت بهداشت، درمان و آموزش پزشکی و وزارت اطلاعات و فناوری ارتباطات تاکید کرد و ادامه داد: باید از یک درگاه واحد امکان رصد این طرح توسط وزارت بهداشت، درمان و آموزش پزشکی، وزارت ارتباطات و فناوری اطلاعات و بیمه سلامت ایجاد شود. آذری جهرمی گفت: رقابت باید در عرصه نرم‌افزارهای ارائه خدمات باز باشد زیرا اگر این کار انحصاری شود به معنای وجود فساد و رانت است و باید جلوی آن ایستاد.

وی گفت: دولت الکترونیک باید خدمات را به شکل رقابتی به همه ارائه کند.

برخورد پلیس با مصادیق روزه خواری

رئیس‌پلیس پایتخت با بیان اینکه پلیس به عنوان مجری قانون با مصادیق روزه خواری برخورد می‌کند، نحوه فعالیت سینماها و صنوف غذایی در ماه رمضان را اعلام کرد.

به گزارش پایگاه خبری پلیس، سردار حسین رحیمی در حاشیه بازدید از مرکز بازپروری و نگهداری از معتادان متجاهر سروش، اظهارداشت: این مرکز یک مرکز بازپروری نمونه در جهان است وقرار است تا ۴ ماه دیگر ظرفیت آن به ۵ هزار نفر برسد.

رحیمی با بیان اینکه حدود ۸۰ درصد فعالیت کمپ سروش توسط مددجویان انجام می‌شود، افزود: نگاه ما صرفاً دید بازپروری و سم زدایی نیست بلکه نگاه به بازگشت معتادان به خانواده است.

وی درباره تدابیر پلیس برای ماه مبارک رمضان،گفت: با ورود به ماه رمضان، رعایت و حرمت این ماه از سوی مردم مورد انتظار ما است، برهمین اساس از شهروندان درخواست داریم تا کسانی که مشکل و یا بیماری دارند، تظاهر به روزه خواری در ملاء عام نکنند چراکه پلیس به عنوان مجری قانون با مصادیق روزه خواری برخورد می‌کند.

فرمانده انتظامی تهران بزرگ درباره ساعات فعالیت صنوف نیز اظهارداشت: واحدهای عرضه‌کننده غذا از سحر تا یک ساعت قبل از افطار اجازه فعالیت ندارند؛ همچنین سینماها نیز تا سحر می‌توانند فعال باشند و دیگر واحدهای صنفی نیز اگر قصد فعالیت تا سحر را دارند باید مجوز لازم را از پلیس اماکن اخذ کنند.

رحیمی درباره واحدهای فروش غذا نیز گفت: واحدهایی که قصد عرضه مواد غذایی در طول روز را دارند باید یکسری الزامات را رعایت کنند و از پلیس اماکن مجوز بگیرند.

وی درباره اینکه آیا ساعت اجرای طرح ترافیک و زوج و فرد در ماه رمضان تغییر می‌کند یا خیر، گفت: تاکنون در این مورد تصمیمی اتخاذ نشده است.

ضارب پدر شهید مدافع حرم، خود را تسلیم پلیس کرد

فرمانده انتظامی استان یزد گفت: با پیگیری‌ها و تلاش شبانه‌روزی پلیس استان یزد ضارب پدر شهید مدافع حرم، خود را تسلیم پلیس کرد.

به گزارش باشگاه خبرنگاران جوان، سرتیپ محمدرضا میرحیدری، گفت: ۲۶ اسفندماه ۱۳۹۷، در یکی از محلات شهر یزد به دلیل اختلافات شخصی و مزاحمت پارک خودرو و موتورسیکلت در کوچه، درگیری رخ داد.

وی افزود: در این درگیری، ضارب با وارد کردن ضربه‌ای به سر پدر شهید مدافع حرم، باعث مصدوم شدن وی شد که بلافاصله فرد مصدوم به بیمارستان منتقل و ضارب نیز متواری شد.

وی ادامه داد: پس از این موضوع، تیمی از ماموران فرماندهی انتظامی استان یزد وارد عمل شده و رسیدگی به موضوع و دستگیری ضارب فراری به صورت ویژه در دستور کار قرار گرفت.

وی بیان کرد: تحقیقات و پیگیری‌های خاص پلیس ادامه داشت تا اینکه شب شنبه متهم که همه راه‌های فرار را به روی خود بسته می‌دید و چاره‌ای جز تسلیم شدن در برابر قانون را نداشت خود را به پلیس یزد معرفی کرد.

وی گفت: متهم پس از اخذ بازجویی و تکمیل پرونده در اختیار مقامات قضایی قرار گرفت.

دانش‌آموزان فریب کلاهبرداران را نخورند

زاهدان- خبرنگار کیهان:

رئیس پلیس فضای تولید و تبادل اطلاعات استان سیستان وبلوچستان درخصوص خرید و فروش هرگونه سؤالات امتحانی در فضای مجازی هشدار داد.

سرهنگ« علی مرحدی» گفت: با توجه به نزدیک شدن به پایان سال تحصیلی وامتحانات پایان سال برای دانش‌آموزان و دانشجویان وحساسیت بالای خانواده‌ها در این خصوص بعضاً شاهد کلاهبرداری‌هایی با موضوع فروش سؤالات امتحانی در فضای مجازی هستیم.

وی افزود: سودجویان وکلاهبرداران در ایام امتحانات که دانش‌آموزان و دانشجویان درگیر مسائل امتحانی هستند از احساسات دانش‌آموزان استفاده و اعلام می‌کنند که سؤالات امتحان را در اختیار دارند و مبالغی را پیشنهاد می‌دهند که در قبال دریافت آن مبالغ می‌توانند سؤالات را در اختیارشان قرار دهند، اما در بسیاری از این موارد پس از اینکه دانش‌آموزان مبلغ را به حساب کلاهبرداران واریز کردند یا آن افراد دیگر پاسخگوی تلفن‌ها نبوده‌اند یا یکسری سؤالات غیر واقعی را که هیچ ارتباطی با امتحان ندارد در اختیار آن‌ها قرار داده‌اند. رئیس پلیس فتا فرماندهی استان سیستان وبلوچستان افزود: بعضی از کلاهبرداران با سوءاستفاده از این ایام اقدام به درج آگهی‌های دروغین، ایجاد وبلاگ‌ها و وبسایت‌های جعلی و با تبلیغات دروغین مبنی بر فروش سؤالات امتحانی، لو رفتن سوالات امتحانی و... اقدام به کلاهبرداری و دریافت مبالغی از شهروندان می‌کنند.

وی به دانش‌آموزان توصیه کرد فریب آگهی‌های دروغین را نخورند و از خرید هرگونه سؤالات امتحانی در سایت‌های اینترنتی خودداری کنند و مطمئن باشند که اکثر این سایت‌ها با هدف فریب وبه طمع انداختن افراد و در نتیجه کلاهبرداری از شهروندان ایجاد شده‌اند.

حکم حبس حسین فریدون صادر شد

سرپرست مجتمع قضائی کارکنان دولت گفت: حکم حسین فریدون صادر شده و در صورت قطعی شدن اعلام خواهد شد.

به گزارش فارس، قاضی حسینی از صدور حکم حسین فریدون خبر داد و گفت: این فرد در حکم دادگاه در ارتباط با برخی اتهامات تبرئه و در ارتباط با بخش دیگری از اتهامات، به حبس محکوم شده که با توجه به قطعی نبودن حکم صادره از بیان جزئیات معذورم.

وی در پاسخ به این سؤال که فریدون پرونده دیگری نیز در دادسرا دارد؟ گفت: آن پرونده در دادسرا است و فعلاً برای ما ارسال نشده است.

دستگیری کلاهبردار کاریابی مجازی در البرز

فرمانده انتظامی البرز اعلام کرد فردی که از طریق فضای مجازی مرتکب یکصد فقره کلاهبرداری از جویندگان کار در این استان شده بود، شناسایی و دستگیر شد.

سرتیپ عباسعلی محمدیان درگفت‌وگو با خبرنگار ایرنا افزود: در پی شکایتی خانمی به پلیس فتا استان البرز مبنی براینکه درفضای مجازی با فردی آشنا شده و با وعده ایجاد اشتغال از وی کلاهبرداری کرده است، با تحقیقات بیشتر مشخص که متهم در شبکه‌های اجتماعی اقدام به ایجاد یک کانال با عنوان کاریابی کرده و پس از شناسایی طعمه‌ها از آنها کلاهبرداری می‌کرده است.

وی خاطرنشان کرد که کارشناسان پلیس فتا در یک اقدام غافلگیرانه متهم را دستگیر کردند که وی ابتدا منکر هرگونه جرم خود شد لیکن پس از مواجه شدن با مستندات به جرم خود اعتراف کرد.

فرمانده انتظامی استان البرز افزود: متهم در اعترافات خود اقرارکرد که برای ثبت‌نام کار از متقاضیان مبلغی را دریافت و سپس اقدام به مسدود کردن کاربر می‌کرده است.

وی بیان داشت که متهم تاکنون ۱۰۰ نفر را به این روش فریب داده و مبلغ کلاهبرداری حدود یک میلیارد ریال برآورد شده است.

محمدیان افزود: چنانچه افرادی به این شیوه مورد کلاهبرداری مجازی قرارگرفتند می‌توانند به پلیس فتا استان البرز واقع در میدان طالقانی شمالی کرج مراجعه کنند.

وی تاکید کرد که بانوان برای تقاضای اشتغال به مراکز و کاریابی‌های مجاز مراجعه و فریب تبلیغاتی مثل حقوق بالا به ویژه درفضای مجازی را نخورند.

درگیری در جشن عروسی ۶ زخمی برجا گذاشت

سرپرست فرمانداری ویژه شهرستان دزفول گفت :درگیری مسلحانه در یک جشن عروسی در شهر میانرود از توابع بخش مرکزی دزفول شش زخمی بر جا گذاشت.

محمد حیدری در گفت‌وگو با ایرنا افزود: شامگاه جمعه در جریان یک جشن عروسی در شهر میانرود دزفول درگیری بین دعوت‌شدگان پیش آمد که منجر به تیراندازی و درگیری مسلحانه شد.

وی با بیان اینکه علت این درگیری اختلافات قبلی بوده که با ملاقات در این عروسی تشدید شده است، گفت: در این درگیری شش نفر زخمی شدند که برای درمان به بیمارستان منتقل شدند.

سرپرست فرمانداری ویژه دزفول افزود: دو نفر از این افراد بهبود یافتند و مرخص شدند ولی چهار نفر دیگر در بیمارستان بستری و تحت درمان هستند.

وی با بیان اینکه امنیت در شهر میانرود برقرار است، اظهار داشت: نیروی انتظامی برای جلوگیری از درگیری مجدد از جمعه شب در میانرود و شهرهای اطراف مستقر شده است. رئیس شورای تامین شهرستان دزفول افزود: ۱۱ نفر از طرفین درگیری دستگیر شده اند.

حوادث کوتاه از کشور

کشف مواد مخدر

یزد- خبرنگار کیهان: رئیس پلیس مبارزه با موادمخدر استان یزد از کشف تریاک دراین استان خبر داد.سرهنگ «محمدحسین ستوده‌نیا» گفت: ماموران ایستگاه بازرسی «شهید مدنی» هنگام کنترل خودروهای عبوری یک دستگاه تریلی را که از شرق کشور عازم استان «قزوین» بود برای بازرسی متوقف کردند.وی ادامه داد: ماموران در بازرسی از این تریلی ۱۳۸ کیلو تریاک که زیر بارجاساز شده بود کشف کردند.وی اضافه کرد: در این رابطه یک نفر دستگیر شد.

احتکار کودشیمیایی

قزوین- خبرنگار کیهان: فرمانده انتظامی استان قزوین از کشف بیش از ۸۰ تن کود شیمیایی احتکار شده در شهرستان «قزوین» خبر داد. سرهنگ مهدی حاجیان، گفت: ماموران پلیس آگاهی استان با انجام یکسری اقدامات اطلاعاتی از انبار دپوی کود شیمیایی در حجم بالا در قزوین مطلع شدند.این مقام انتظامی افزود: ماموران پلیس آگاهی با انجام مراقبت‌های نامحسوس و اطمینان از صحت موضوع به همراه نماینده جهاد کشاورزی استان به محل مورد نظر مراجعه و در بررسی و بازرسی از یک سوله در منطقه «فارسیان» مقدار ۸۰ تن و ۴۰۰ کیلوگرم انواع کودشیمیایی احتکار شده را شناسایی و کشف کردند.وی با اشاره به ارزش یک میلیارد و ۱۸۰ میلیون ریالی کالای کشف شده برابر اعلام کارشناسان تصریح کرد: در این خصوص یک نفر دستگیر و با تشکیل پرونده برای سیر مراحل قانونی به اداره تعزیرات حکومتی استان معرفی شد.

توقیف کامیون حامل مواد مخدر

اصفهان- خبرگزاری صدا و سیما: فرمانده انتظامی شهرستان نایین از کشف انواع مواد مخدر در بازرسی از یک دستگاه کامیون در نایین خبر داد.

سرهنگ ایرج کاکاوند افزود: ماموران انتظامی مستقر در ایستگاه بازرسی شهید «شرافت» حین کنترل خودروهای عبوری به یک دستگاه کامیون بنز مشکوک شده و آن را متوقف کردند.وی اضافه کرد: در بازرسی از این خودرو ۱۱۳کیلو و ۵۲۰ گرم مواد مخدر شامل ۵۲ کیلو و ۷۲۰ گرم تریاک و ۶۰ کیلو و ۸۰۰ گرم حشیش که در قسمت تاج خودرو جاساز شده بود کشف شد.وی گفت: یک نفر دستگیر و تحویل مراجع قضایی شد.

کشف جسد

همدان- خبرنگار کیهان: فرمانده انتظامی شهرستان همدان از کشف و بیرون کشیدن یک جسد از رودخانه سیاه کمر خبر داد.سرهنگ جمشید باقری اظهار کرد: پس از اعلام گزارش، تیم‌های پلیسی به محل اعزام شد.وی عنوان کرد: با توجه به اینکه جسد در بین درختان و شاخ و برگ‌های آن در رودخانه‌گیر کرده بود، عملیات یک ساعت به طول انجامید.وی تصریح کرد: جنسیت جسد کشف شده مرد بود اما با توجه به گل و لای فراوان بر روی آن و ورم کردگی جسد احتمال اینکه مدت زیادی در آب بوده است وجود دارد.وی خاطرنشان کرد: پس از بیرون کشیدن جسد از رودخانه برای کشف علت مرگ تحویل پزشکی قانونی داده شد.

آتش در نخلستان

زاهدان- باشگاه خبرنگاران جوان: رئیس ایستگاه آتش‌نشانی بخش جالق شهرستان سراوان از آتش گرفتن بخشی از نخلستان‌های روستای کله دین بخش جالق خبرداد. محمد ملازاده، گفت: علت آتش‌سوزی در دست بررسی است.

آدم‌ربایی

سرویس شهرستان‌ها: جانشین فرمانده انتظامی خوزستان گفت: عاملان آدم‌ربایی پسر بچه‌ای از شهرستان کارون در شادگان دستگیر شدند.سرهنگ سید محمد صالحی افزود: در پی وقوع یک فقره آدم ربایی ماموران انتظامی بلافاصله دو همدست آدم ربا را شناسایی و طی عملیاتی آنها را دستگیر که آنها ضمن شرکت در آدم‌ربایی محل اختفای نفر اصلی را لودادند. وی اضافه کرد: پلیس در یک عملیات غافلگیرانه عامل آدم‌ربایی را در شهرستان شادگان دستگیرکرد.

جعل اسکناس

کرمانشاه- مهر: رئیس پلیس اطلاعات و امنیت عمومی استان کرمانشاه از کشف بیش از ۳۲ میلیون تومان اسکناس جعلی در این استان خبر داد.

سرهنگ حسن حیدری اظهار داشت: این مقدار اسکناس جعلی در دوعملیات جداگانه کشف که در مأموریت نخست، مأموران پلیس اطلاعات و امنیت عمومی پس از اطلاع از اینکه سه نفر سوار بر یک دستگاه خودروی پژو ۴۰۵ مقدار زیادی اسکناس جعلی به همراه داشته و قصد عزیمت به یکی از استان‌های غربی را دارند، رسیدگی به موضوع در دستور کار قرار گرفت.

وی ادامه داد: تیمی از اداره عملیات پلیس اطلاعات با شناسایی محل تردد خودروی متهمان و پس از مقداری تعقیب نامحسوس، نهایتاً در پلیس راه بیستون آن را متوقف کردند.رئیس پلیس اطلاعات و امنیت عمومی استان کرمانشاه تصریح کرد: در بازرسی از خودروی پژو ۴۰۵ متهمان، هفت میلیون تومان اسکناس جعلی کشف شد.وی درخصوص مأموریت دوم نیز گفت: پس از اطلاع از اینکه فردی در مناطق حاشیه‌ای شهر کرمانشاه در کار توزیع اسکناس جعلی فعالیت می‌کند، رسیدگی به موضوع را در دستور کار قرار دادند.حیدری خاطرنشان کرد: مأموران با حضور نامحسوس در محل توانستند فرد متهم را شناسایی و در عملیاتی غافلگیرکننده دستگیر کنند.وی ادامه داد: در بازرسی از مخفیگاه این فرد، بیش از ۲۵ میلیون تومان اسکناس تقلبی کشف شد.

دستگیری اشرار

اصفهان- فارس: رئیس پلیس امنیت عمومی استان اصفهان گفت: دوتن از افراد شرور که با اقداماتی مانند قدرت‌نمایی با سلاح سرد و ایجاد درگیری، باعث نا امنی در یکی از محله‌های شهر اصفهان شده بودند، دستگیر شدند. محمدحسن اسماعیلی، اظهار کرد: در پی دریافت این خبر، بررسی موضوع در دستور کار پلیس امنیت عمومی قرار گرفت. وی بیان داشت: پس از هماهنگی قضائی یک گروه از مأموران مجرب پلیس امنیت عمومی وارد عمل شدند و هر دو شرور را دستگیر کردند.

کلاهبردار سایت دیوار

یاسوج- تسنیم: رئیس پلیس فتا کهگیلویه و بویراحمد از شناسایی و دستگیری کلاهبردار درج آگهی کذب در سایت دیوار به بهانه فروش خودرو خبر داد. سرگرد روح‌الله شهبازی‌پور، اظهار داشت: شخصی با در دست داشتن مرجوعه قضایی به این پلیس مراجعه و مدعی کلاهبرداری از وی به مبلغ ۲۰ میلیون ریال از طریق سایت دیوار شده بود، که در این خصوص موضوع به طور ویژه در دستور کار کارشناسان این پلیس قرار گرفت.وی عنوان کرد: در تحقیقات اولیه مشخص شد شاکی پرونده در سایت دیوار آگهی فروش خودرو را مشاهده و با توجه به قیمت مناسب آن مبلغ ۲۰ میلیون ریال به عنوان بیعانه به شماره حساب اعلامی که در آگهی درج شده بود واریز کرد و پس از پرداخت پول و با تماس‌های بعدی شاکی کسی جوابگو نبوده که از پلیس فتا درخواست رسیدگی کرد.وی افزود: با انجام تحقیقات تخصصی در فضای مجازی و اقدامات کارشناسی، در چند روز متهم شناسایی و تحویل مرجع قضایی شد.

انفجار تانکر حامل قیر

سرویس شهرستان‌ها: فرمانده انتظامی شهرستان «اصفه