اخبار کوتاه از فوتبال

برانکو: روشی که السد استقلال را برد می‌دانیم

سرمربی تیم فوتبال پرسپولیس می‌گوید که پرسپولیس بهترین روزهای خود را سپری می‌کند.برانکو ایوانکوویچ، سرمربی تیم فوتبال پرسپولیس ظهر دیروز در نشست خبری پیش از بازی با السد اظهار کرد: مایل هستم بگویم که با پرسپولیس بهترین روزهای‌مان را سپری می‌کنیم و خیلی خوشحال و مفتخر هستیم که در نیمه نهایی لیگ قهرمانان آسیا بازی می‌کنیم، آن هم برای دومین سال متوالی. با السد قطر در دور گروهی هم بازی کردیم و این خودش دلیلی است که چقدر گروه ما سخت و جدی بوده است. افتخار می‌کنیم که بین ۴ تیم برتر آسیا هستیم. این یک موفقیت بزرگ ورزشی برای باشگاه ما و به طور کلی در ایران است.او ادامه داد: آن چیزی که فردا(امروز) انتظارش را داریم نمایش بسیار زیبای ورزشی خواهد بود. یک خوشحالی و شادی ورزشی و همین‌طور ورزشگاهی پر از جمعیت.برانکو اضافه کرد: شما می‌دانید که هواداران ما چقدر برای ما مهم هستند که هم در بردها و هم در شکست‌ها همراه ما هستند. طبیعی است که همه کارها و تمرینات‌مان به خاطر هواداران است. ما امتیازی نسبت به حریف خود داریم که معنای خاصی ندارد جز اینکه یک امتیاز روحی و روانی برای ما محسوب می‌شود. هنوز ۹۰ دقیقه دیگر بازی داریم. السد تیم بسیار خوب و با کیفیتی دارد. آنها نشان دادند که یک تیم بسیار قوی هستند که در دو سه سال اخیر با هم بوده‌اند. آنها با جذب گابی تقویت شده‌اند و ۸ ملی پوش قطری دارند. همچنین بونجاح یک ملی‌پوش الجزایری است. آنها دو بازیکن با کیفیت بین‌المللی یعنی گابی و ژاوی را در اختیار دارند. او با اشاره به اینکه بازی السد و استقلال که در تهران برگزار شد را به خاطر دارد، بیان کرد: ما روشی که به کمک آن توانستند استقلال را ببرند به یاد داریم. بنابراین ما هم بازی بسیار سختی پیش‌رو داریم. البته ما در قطر نشان دادیم قدرت، دانش، توانایی و تجربه داریم. طبیعی است که فردا(امروز) باید بازیکنان ما عالی ظاهر شوند تا به فینال صعود کنیم.

فریرا: پرسپولیس دو شانس برای صعود دارد و ما فقط یک شانس

سرمربی السد قطر گفت: می‌دانیم بازی رفت با پرسپولیس را باختیم اما آمدیم که فردا(امروز) برنده باشیم.اسؤالدو فریرا ظهر دیروز در نشست خبری پیش از دیدار تیمش برابر پرسپولیس اظهار کرد: به اینجا آماده‌ایم تا برنده باشیم و برای برد انگیزه داریم. البته می‌دانیم بازی رفت را باختیم اما آمدیم که فردا(امروز) برنده باشیم.او افزود: در بازی قبل بهتر از پرسپولیس بازی کردیم و امیدوارم تیمی که به زمین می‌فرستیم حتی بهتر از بازی قبلی باشد. تیم ما تیم خوبی است و امیدوارم فردا(امروز) داوران در سطح بالاتری باشند. بازی سختی خواهد بود. این سختی برای هر دو تیم خواهد بود. ما می‌دانیم باید با آخرین توان بجنگیم؛ البته امیدوارم داوران بی‌طرف باشند و قضاوت خوبی داشته باشند. پرسپولیس تیم خوبی است و تیم ملی ایران در جام جهانی بوده و تجربه دارد. اما ما هم برای رسیدن به فینال تلاش می‌کنیم.فریرا افزود: اطمینان دارم پرسپولیس برای این بازی استراتژی خودش را دارد. آنها دو شانس دارند اما ما فقط یک شانس یعنی پیروزی را در پیش داریم. ما می‌دانیم آنها می‌توانند پیروز شوند. این خیلی ساده است که آنها هم می‌خواهند برنده باشند. وقتی فردا (امروز)بازی شروع شود باید بازی کنیم و امید به برنده شدن داشته باشیم. ما تلاش می‌کنیم از بازی قبلی خوشحال‌تر باشیم و فقط یک راه بیش‌تر نداریم. اگر جای من بودید چه کار میکردید؟ باید برویم و فقط ببریم.

گرشاسبی و افتخاری در دادسرا

حمیدرضا گرشاسبی مدیرعامل کنونی پرسپولیس و سیدرضا افتخاری، مدیرعامل پیشین باشگاه استقلال تهران صبح دیروز برای پاره‌ای از توضیحات در دادسرای فرهنگ و رسانه حضور یافتند.گرشاسبی و افتخاری به همراه برخی از مدیران سازمان لیگ و فدراسیون فوتبال با حضور در دادسرا در موضوع بلیت فروشی بازی‌های استقلال و پرسپولیس توضیحاتی را به دادسرا ارائه کردند.پرونده بلیت فروشی رقابت‌های لیگ برتر و انحصار یک شرکت خاص در این موضوع از ماه‌های گذشته با ورود نهادهای ناظر پیگیری شده بود که در نهایت با ایراداتی که به این قرارداد یکطرفه وارد شده بود، مقرر شد که ساختار بلیت‌فروشی رقابت‌های لیگ و بازی‌های استقلال و پرسپولیس تغییر کند، در همین راستا مدیران دو باشگاه پرطرفدار استقلال و پرسپولیس که بخش بزرگی از این بلیت فروشی مربوط به آنها بوده، برای توضیح به دادسرا فراخوانده شده بودند.

بازی دوستانه ایران - قطر ۱۰ دی در دوحه

تیم ملی فوتبال قطر در دی ماه دیداری تدارکاتی با تیم ملی فوتبال ایران برگزار خواهد کرد. تیم ملی فوتبال قطر برای حضور در جام ملت‌های آسیا برنامه کامل و جامعی را برای دیدارهای تدارکاتی در نظر گرفته است. طبق اعلام فدراسیون فوتبال قطر، این تیم تا جام ملت‌ها ۱۰ بازی تدارکاتی با تیم‌های مختلف از جمله سوئیس، ایسلند، ایران، قرقیزستان، الجزایر و اردن خواهد داشت. قطری‌ها در تاریخ ۳۱ دسامبر (۱۰ دی) به مصاف ایران می‌روند و این بازی به احتمال زیاد در دوحه برگزار خواهد شد.

کرانچار ۱۳ آبان به ایران بازمی‌گردد

سرمربی تیم فوتبال امید ۱۳ آبان برای شروع دور جدید تمرینات این تیم به ایران باز می‌گردد.زلاتکو کرانچار بعد از اتمام دور جدید اردوهای این تیم راهی کشورش شد. قرار است کرانچار ۱۳ آبان به ایران بازگردد و کار خود را برای برنامه‌های آماده‌سازی تیم امید از سر بگیرد.همچنین کرانچار بعد از بازگشت به ایران راهی اصفهان می‌شود و دیدار سپاهان و سایپا در هفته یازدهم لیگ برتر در اصفهان را از نزدیک نظاره می‌کند. قرار است اواخر آبان دور جدید تمرینات تیم امید آغاز شود.

ماهینی امروز مرخص می‌شود

پزشک تیم فوتبال پرسپولیس گفت: عمل جراحی روی زانوی حسین ماهینی با موفقیت انجام شد و او سه‌شنبه(امروز) از بیمارستان مرخص می‌شود. علیرضا حقیقت اظهار داشت: حسین ماهینی که پس از آسیب‌دیدگی، دوران آماده‌سازی پیش از جراحی را پشت سر گذاشته بود، امروز(دیروز) تحت عمل جراحی قرار گرفت و این جراحی، موفقیت‌آمیز بود. وی ادامه داد: او دوشنبه شب را در بیمارستان خواهد بود و روز سه‌شنبه (امروز) از بیمارستان مرخص خواهد شد.

خواندنی از ورزش ایران

***مجمع انتخاباتی فدراسیون بولینگ و بیلیارد از ساعت ۱۴ دیروز در هتل المپیک با حضور محمد رضا داورزنی، معاون ورزش قهرمانی وزارت ورزش و جوانان، شاهرخ شهنازی، دبیر کمیته ملی المپیک و سید محمد شروین اسبقیان مدیر کل دفتر امور مشترک فدراسیون‌ها برگزار شد که در پایان رقابت بین هاشم اسکندری و صمد ولیزاده این اسکندری رئیس‌فعلی فدراسیون بود که با کسب ۲۵ رای برای چهار سال دیگر ریاست فدراسیون بولینگ، بیلیارد و بولس را بر عهده گرفت.در این مجمع انتخاباتی از مجموع ۳۹ رای هاشم اسکندری با ۲۵ رای تا سال ۱۴۰۱ ریاستش بر فدراسیون بولینگ و بیلیارد را ادامه می‌دهد و صمد ولیزاده هم با وجود سخنرانی آتشینش در ابتدای مجمع ۱۴ رای کسب کرد.**

*امیر خوشخبر سرپرست تیم ملی والیبال ایران عصر دیروز با حضور در فدراسیون والیبال از پست سرپرستی در تیم ملی والیبال استعفا داد.خوشخبر در حالی از سرپرستی تیم ملی والیبال استعفا داده است که شنیده می‌شود حواشی مربوط به اختلاف او و ضیایی در روزهای اخیر به اوج خود رسیده بود. این اتفاق در حالی رخ داد که این روزها بحث منع بکارگیری بازنشسته‌ها مطرح است و احمد ضیایی، رئیس‌فدراسیون والیبال هم با اجرای این قانون باید از سمت خود کناره‌گیری کند، اما وی در تلاش است تا با وساطت فدراسیون جهانی و برخی ارگان‌های خاص صندلی خود را حفظ کند و گفته می‌شود در جلسه‌ای که در فدراسیون برگزار شده او اعلام کرده که فعلا از سمت خود کنار نخواهد رفت!پیش از این هم ضیایی طی نامه‌نگاری با فدراسیون جهانی و کنفدراسیون والیبال آسیا خواهان برکناری داورزنی و افشاردوست از سمت‌های بین‌المللی‌شان شده بود.

آگهی نوبتی سه ماهه دوم سال ۱۳۹۷
اداره ثبت اسناد و املاک شهرستان مسجدسلیمان

بنابه دستور ماده ۱۲ قانون ثبت املاکی که در سه ماهه دوم سال ۱۳۹۷ از بخش یک قطعه ۱۱۴ شهرستان مسجدسلیمان پذیرش ثبت شده است به شرح ذیل می‌باشد.
قطعه ۱۱۴ بخش یک شهرستان مسجدسلیمان
۱- پلاک ۷۴ فرعی از ۱۸۶ اصلی بخش یک نسبت به ششدانگ مالکیت یک باب خانه و باغچه متصل به آن به نام آقای شهاب باورصاد قنبری فرزند سهراب شماره شناسنامه ۱۰ صادره از مسجدسلیمان متولد ۱۳۳۹/۰۹/۱۶ شماره ملی ۱۹۷۲۰۷۳۴۵۱ واقع در باغ چشمه‌علی قطعه ۱۱۴ از بخش یک به مساحت ۲۹۲۹/۸۰ مترمربع.
۲- پلاک ۱۵۳ فرعی از ۱۹۰ – اصلی بخش یک نسبت به ششدانگ یکباب خانه به نام خانم فریده پرچمی فرزند نادر به شماره شناسنامه ۲۴۵۲ صادره از مسجدسلیمان شماره ملی ۶۶۳۹۳۹۶۷۳۴ واقع در سرمسجد – نصیرآباد قطعه ۱۱۴ از بخش یک به مساحت ۲۰۷/۹۱ مترمربع.
لذا کسانی که نسبت به املاک فوق داخواهی دارند می‌توانند از تاریخ انتشار اولین آگهی مورخ ۱۳۹۷/۰۸/۰۱ لغایت ۹۰ روز اعتراض خود را برابر ماده ۱۶ قانون ثبت به این اداره تسلیم و رسید دریافت نمایند و چنانچه درباره هر یک از پلاک‌های فوق در دادگاه اقامه دعوی شده بایستی گواهی مبتنی بر طرح دعوا اخذ و در مدت مذکور به این اداره تحویل و رسید دریافت نمایند. ضمنا آگهی تحدید حدود املاک فوق مجددا با رعایت ماده ۱۴ قانون ثبت به عمل خواهد آمد.
تاریخ نوبت اول ۱۳۹۷/۰۸/۰۱ تاریخ نوبت دوم ۱۳۹۷/۰۹/۰۱
مجید سلیمانی
کفیل اداره ثبت اسناد و املاک مسجدسلیمان

دیدار برگشت نیمه نهایی لیگ قهرمانان فوتبال آسیا

پرسپولیس – السد؛ سرخپوشان در آستانه ساختن شبی رویایی

حمایت هواداران و بازی هوشمندانه رمز موفقیت شاگردان برانکو خواهد بود

تیم فوتبال پرسپولیس ایران در دیداری حساس عصر امروز برابر السد قطر صف‌آرایی خواهد کرد،دیداری که همه انتظار دارند سرخپوشان ایرانی با عبور از حریف قطری به فینال لیگ قهرمانان آسیا راه پیدا کنند.

تیم فوتبال پرسپولیس در جریان دور برگشت مرحله نیمه نهایی لیگ قهرمانان آسیا عصر امروز از ساعت ۱۸:۳۰ در ورزشگاه آزادی از السد قطر میزبانی خواهد کرد. دیداری که اگر با برد به سود نماینده ایران یا تساوی به پایان برسد، برای اولین بار شاهد صعود پرسپولیس به فینال لیگ قهرمانان آسیا خواهیم بود. پرسپولیسی‌ها که سال قبل توانستند به این مرحله صعود کنند، در بازی نیمه نهایی برابر الهلال ۴ بر صفر متحمل شکست شدند و در ادامه نتوانستند در بازی برگشت نتیجه بازی رفت را جبران کنند و به فینال صعود کنند حالا با اتکا به برد یک بر صفر در خانه حریف، امید زیادی دارند تا پس از سال‌ها فینالیست لیگ قهرمانان آسیا شوند.

در بازی رفت شاگردان برانکو در ورزشگاه جاسم بن حمد شهر دوحه با تک گلی که علی علیپور از روی نقطه پنالتی به ثمر رساند، توانستند با وجود مشکلات و مصدومیت و محرومیت برخی بازیکنانشان حریف قدرتمند قطری را شکست دهند و راه صعود به فینال را برای خود هموار کنند و حالا پرسپولیس در ورزشگاه آزادی و در حضور هوادارانش امید زیادی دارد تا با انجام یک بازی منطقی، جواز حضور در فینال لیگ قهرمانان آسیا را به دست بیاورد. برانکو مدام تاکید می‌کند که هنوز هیچ چیز تمام نشده و نباید خودمان را فینالیست یا حتی قهرمان بدانیم.سرمربی پرسپولیس تلاش می‌کند که بازیکنان هوشمندانه و منطقی مقابل السد قرار بگیرند و خود را از پیش برنده ندانند. قطعا حضور هواداران پرسپولیس یک امتیاز مثبت برای شاگردان برانکو محسوب می‌شود اما همه می‌دانند که السد در ورزشگاه پر از تماشاگر آزادی استقلال را شکست داده است.

در حالی که در بازی رفت محمد انصاری و کمال کامیابی‌نیا به دلیل محرومیت نتوانستند سرخپوشان را همراهی کنند اما حالا این دو بازیکن به ترکیب تیم برانکو بازگشته‌اند تا تیم قدرتمندتری را برای بازی برگشت آماده رقابت با حریف قطری کنند. البته در دیدار رفت امید عالیشاه نیز با مصدومیت مواجه شد به همین دلیل به گفته برانکو ایوانکوویچ امروز نمی‌تواند پرسپولیس را در این بازی همراهی کند.

البته خبر خوب و خوشایند برای پرسپولیسی‌ها در آستانه دیدار حساس برابر السد، شاید بهبود وضعیت مصدومیت محسن ربیع‌خواه باشد. بازیکنی که چند ماه به خاطر پارگی رباط صلیبی همراه پرسپولیسی‌ها نبود حالا چند روزی است که علاوه‌بر انجام تمرین‌های گروهی توانست در دیدار برابر نود ارومیه هم به میدان برود تا از این حیث نگرانی‌ها را کمتر کند. البته سرمربی پرسپولیس در آخرین اظهار نظر خود درباره این بازیکن اعلام کرده که او نیز توانایی ۹۰ دقیقه بازی کردن را ندارد و به همین خاطر در دیدار برابر السد قطعا بازیکن نیمکت‌نشین خواهد بود.

در آن سوی میدان اوسؤالدو فریرا با وجود اینکه گابی، ژاوی ،بغداد بونجاح و بازیکنان نامدار دیگری را در ترکیب خود برای بازی مقابل پرسپولیس در اختیار دارد اما سعد الشیب دروازه‌بان اول تیمش که در دیدار برابر پرسپولیس مرتکب خطای پنالتی شد، به دلیل دریافت کارت زرد دیدار برگشت در ورزشگاه آزادی را از دست داد و باید از دروازه‌بان دومش درون دروازه استفاده کند.

با تمام این تفاسیر همه انتظار می‌کشند که برانکو یکبار دیگر هنر مربیگری خود را به آسیا اثبات کند و بار دیگر بازیکنان پرسپولیس با غیرت و تعصب و شهامت یک حماسه در فوتبال ایران خلق کنند.سرخپوشان حتی با یک مساوی هم به فینال می‌رسند اما السد چیزی برای از دست دادن ندارد و قطعا انتحاری بازی خواهد کرد. بنابراین بعید است پرسپولیس برای مساوی گرفتن به میدان برود شاید برانکو تیمش را برای پیروزی به میدان بفرستد.

ترکیب احتمالی پرسپولیس در بازی با السد به این ترتیب خواهد بود:علیرضا بیرانوند، سیدجلال حسینی(کاپیتان)، محمد انصاری، شجاع خلیل زاده، شایان مصلح، کمال کامیابی‌نیا، احمد نورالهی، سیامک نعمتی، بشار رسن، علی علیپور و منشا.

داوران ازبکستانی این مسابقه حساس را قضاوت خواهند کرد:

*داور وسط: کوالنکو والنتین*کمک داور اول: شودموف فوسنیدین*کمک داور دوم: گاینولین تیمور*داور چهارم: سرازیتیوف روسلان*ناظر داوری: کومالیسوارن سانکار از هند*نماینده مسابقه: یوران مون چئون از هنگ‌کنگ.

حضور ۱۱ تکواندوکار در رقابت‌های انتخابی گرند اسلم چین

تکواندوکاران ایران برای حضور در رقابت‌های کسب سهمیه گرنداسلم عصر دیروز تهران را به مقصد چین محل برگزاری این مسابقات ترک کردند.

این دوره از مسابقات چهارم تا ششم آبان ماه به میزبانی چین در «ووشی» برگزار خواهد شد و نفرات اول تا سوم جواز حضور در دومین دوره رقابتهای گرنداسلم را کسب می کنند. بر اساس اعلام فدراسیون تکواندو آرمین هادی‌پور، مهدی اسحاقی، سهیل سیف‌اللهی، امیرحسن گندمکار (وزن ۵۸- کیلوگرم)، محمدحسین یزدانی (وزن ۶۸- کیلوگرم) و امیررضا نیک‌سیرت (وزن ۸۰- کیلوگرم) در بخش مردان با هدایت سید نعمت خلیفه، ناهید کیانی، آرمینا احمدی(وزن ۴۹- کیلوگرم) کیانا احمدی و روناک حسین‌زاده (وزن ۵۷- کیلوگرم) و اکرم خدابنده (وزن ۶۷+ کیلوگرم) با هدایت آزاده یاسائی نمایندگان کشورمان در این دوره از مسابقات هستند. دومین دوره مسابقات گرندِاسلم انفرادی در ۴ وزن المپیکی، ۱۸ تا ۲۵ آذرماه در ووشی چین برگزار می‌شود.

اعزام تیم ملی ووشو به مسابقات جام جهانی چین

تیم هشت نفره ووشو ایران برای حضور در جام جهانی چهارشنبه هفته جاری راهی چین می‌شود.

جام جهانی ووشو هر دو سال یک‌بار با حضور مدال‌آوران مسابقات قهرمانی جهان و به میزبانی چین و تنها در بخش ساندا برگزار می شود. این رقابتها در سال ۲۰۱۸ و با هشت نماینده از کشورمان طی روزهای پنجم و ششم آبان ماه در شهر «هانژو» برگزار خواهد شد.

الهه و شهربانو منصوریان، فرینازِ نذیری با هدایت لیلا بندانی در بخش بانوان و محسن محمد سیفی، یوسف صبری، معین تقوی، میلاد عارفی مقام و حمید رضا قلی‌پور با مربیگری حسین اوجاقی در این دوره از مسابقات شرکت می کنند.

براساس اعلام فدراسیون ووشو این تیم چهارشنبه دوم آبان ماه راهی محل برگزاری مسابقات شده و از روز شنبه پنجم آبان ماه به دیدار رقبای خود می رود.

تشکیل جلسه در فدراسیون بسکتبال برای پایان حاشیه ها

فدراسیون بسکتبال از ملی‌پوشان و کادر فنی خواسته است تا امروز در جلسه‌ای برای بررسی جنجال‌های اخیر تیم ملی حاضر شوند.

مسعود قاسمی سرپرست تیم ملی بسکتبال حدود دو هفته پیش در مورد اینکه لبنیات در اردوی تیم ملی کم شده یا وجود ندارد صحبت‌های جنجالی انجام داد که به نوعی توهین به ملی‌پوشان بسکتبال بود.

وی در صحبت‌های خود گفته بود: ملی‌پوشان یادشان رفته زمانی که در خوابگاه می‌خوابیدند و حتی شام هم به آنها نمی‌دادند که این صحبت‌ها با اعتراض و واکنش شدید ملی‌پوشان همراه بود و آنها در صحبت‌هایی به این موضوع واکنش نشان دادند.

این ماجرا چند روزی ادامه داشت و مسئولان فدراسیون هم در صحبت‌هایی عنوان کردند که این اتفاق در شأن تیم ملی بسکتبال نبوده و باید کدورت‌های به وجود آمده حل شود.

حالا پس از این ماجرا فدراسیون و کمیته فنی تصمیم گرفته آن را در جلسه‌ای با حضور ملی‌پوشان حل و فصل کنند. برهمین اساس قرار است امروز جلسه‌ای در فدراسیون با حضور ملی پوشان و کادر فنی تیم ملی برگزار شود.فدراسیون در نامه‌هایی به باشگاه‌ها از آنها خواسته است تا فردا ملی‌پوشان در جلسه حاضر شوند.

گلایه مسئولان از کناره‌گیری خادم درهیئت رئیسه اتحادیه جهانی کشتی

مسئولان ورزش ایران از اقدام خادم در کناره‌گیری از انتخابات دور جدید هیئت رئیسه اتحادیه جهانی کشتی بی‌اطلاع بوده‌اند. این موضوع که باعث حذف نماینده ایران در این اتحادیه شده، اکنون موجب نگرانی شده است.

پس از اینکه رسول خادم بدلیل اتفاقات پیش آمده در کشتی اعلام کرده بود دیگر در هیئت رئیسه اتحادیه جهانی کشتی نمی‌ماند، چند ماه قبل این تهدید خود را عملی کرد و رسما از هیئت رئیسه کناره‌گیری کرد که این مهم باعث شد که ایران کرسی بسیار مهم عضویت در هیئت رئیسه این اتحادیه را از دست بدهد. اما علی‌رغم اینکه خادم بارها اعلام کرده بود دیگر حاضر نیست در هیئت رئیسه اتحادیه جهانی کشتی به حضور خود ادامه دهد، ظاهرا این موضوع توسط مسئولان ورزش خیلی جدی گرفته نشده بود اما با عملی شدن این تهدید از سوی خادم و از دست رفتن جایگاه کشتی ایران در هیئت رئیسه اتحادیه جهانی، حالا مسئولان ورزش از این اقدام خادم و اینکه چرا در جریان این موضوع قرار نگرفته‌اند، شدیدا گلایه دارند و این اقدام را ضربه به ورزش اول ایران می‌دانند.

به همن جهت به احتمال فراوان و پس از بازگشت خادم از رقابت‌های جهانی مجارستان، مسئولان وزارت ورزش و کمیته ملی المپیک جلسه‌ای مشترک را برای بررسی آخرین روند اتفاقات کشتی برگزار خواهند کرد.

ثانیه‌های پایانی بلای جان آزادکاران در مسابقات قهرمانی جهان ۲۰۱۸ - بوداپست

کشتی آزاد ایران رنگ فینال را ندید

مسابقات جهانی کشتی آزاد ۲۰۱۸ بوداپست مجارستان در شرایطی دیشب به پایان رسید که هیچ کدام از نمایندگان کشورمان نتوانستند رنگ فینال را ببینند.

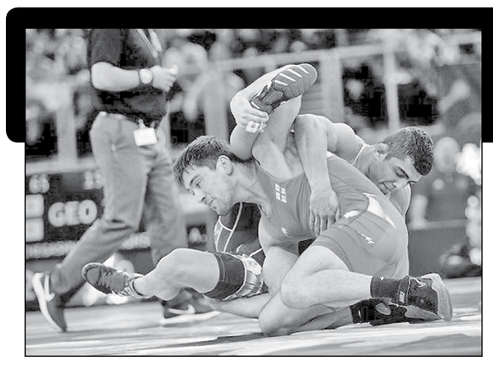

دو وزن آخر مسابقات جهانی کشتی آزاد ۲۰۱۸ اتفاقات تلخی را برای ایران به همراه داشت. بعد از نداشتن فینالیست در ۲ روز نخست و ۸ وزنی که مسابقاتش برگزار شده بود، دیروز همه امید علاقه مندان به کشتی برای شکستن این طلسم به رقابت‌های ۲ وزن پایانی دوخته شده بود؛ جایی که مجتبی گلیج در وزن ۹۷ کیلوگرم و یونس امامی در وزن ۷۰ کیلوگرم باید در اولین تجربه جهانی خود به مصاف حریفان می‌رفتند. یونس امامی که قرعه آسان تری داشت و در گام نخست برابر «تیموراز سالکازانوف» از اسلواکی قرار گرفت. با اینکه به نظر می‌رسید این کشتی‌گیر جوان کار آسانی را پیش رو داشته باشد و ۷ بر ۴ هم از حریفش تا ثانیه‌های پایانی پیش بود، یک بار خاک شد و اختلاف به یک امتیاز رسید. در ادامه هم با فشار کشتی گیر اسلواکی پای امامی از تشک بیرون رفت. البته داور در ابتدا امامی را برنده اعلام کرد؛ اما بعد از اعتراض مربی اسلواکی و بازبینی فیلم یک امتیاز به کشتی گیر اسلواکی تعلق بگیرد و یونس امامی ۷ بر ۷ و به شکلی ناباورانه بازنده شود.مشخص هم بود که این کشتی گیر از اسلواکی نمی‌تواند در ادامه کاری از پیش ببرد و همین اتفاق هم افتاد. سالکازانوف ۲ بر یک مقابل زورابی یاکوباشویلی دارنده مدال طلای جهان از گرجستان، شکست خورد تا امامی از دور مسابقات کنار برود تا حذف زودهنگامی را تجربه کند.

در وزن ۹۷ کیلوگرم هم ماجرا همین قدر تلخ بود. مجتبی گلیج نماینده وزن ۹۷ کیلوگرم ایران در اولین دیدار خود با نتیجه ۱۰ بر صفر برابر اصلان بیک آلبروف از آذربایجان دارنده مدال برنز جهان مغلوب شد و باید منتظر حضور این بی‌نظیر بونه رودریگز کوبایی برابر رقیب روس در فینال ۶۱ کیلوگرم می‌تواند درسهای بزرگی به کشتی‌گیران ایرانی بدهد.

حسین خانی در ۱۰ ثانیه آخر به جردن باروز باخت، اطری در ۲ ثانیه آخر مغلوب آندریتسف از بلاروس شد، یخکشی درست در ثانیه پایانی به رودریگز کوبایی باخت و عزت الله اکبری در حالی که تا فینال ۱۵ ثانیه فاصله داشت براحتی پای خود را در اختیار جبرئیل حسن اف آذربایجانی گذاشت تا این نفرات در ثانیه‌های پایانی برد را با باخت عوض کنند.

در بسیاری از مبارزه‌های این دوره از مسابقات که بسیار زیبا و تماشاگر پسند بود و سطح کیفی بالایی نیز داشت، بسیاری از کشتی گیران شاخص و نه چندان مطرح خارجی تا ثانیه پایانی دست از تلاش و مبارزه بر نداشتند و توانستند با تلاش زیاد شکست را با پیروزی عوض کنند، اما کشتی‌گیران ما درست در ثانیه‌های پایانی برد را تقدیم حریفان کردند و شکست را پذیرا شدند.

قطعا این نقص بزرگ و نحوه تمرینات آماده‌سازی و جنگندگی کشتی‌گیران ایران تا لحظه آخر باید مورد تجدید نظر جدی قرار گیرد.

کشتی گیر در دیدار فینال می‌نشست تا بلکه شانس کسب مدال برنز داشته باشد. این کشتی گیر آذربایجانی تا مرحله یک چهارم نهایی پیش رفت؛ اما در نهایت به اودیکادزه از گرجستان ۴ بر ۳ باخت تا کار کشتی گیر ایرانی هم به اتمام برسد. بدین ترتیب در ۲ وزن آخر حتی یک پیروزی هم برای کشتی گیران ایرانی به دست نیامد و دست ایران از مدال کوتاه ماند.

تنها کشتی‌های باقی مانده برای ایران در مسابقات جهانی کشتی آزاد دیشب در رده بندی ۲ وزن ۷۹ و ۹۲ کیلوگرم بود؛ جایی که عزت الله اکبری و علیرضا کریمی برای کسب مدال برنز تلاش کردند تا بلکه تعداد مدال‌های ایران به عدد ۴ برسد. پیش از این رضا اطری در ۵۷، امیر حسین مقصودی در ۶۵، یونس امامی در ۷۰ و مصطفی حسین‌خانی در ۷۴ کیلوگرم نیز حذف شدند و حسن یزدانی در ۸۶ و پرویز هادی در ۱۲۵ کیلوگرم نیز به مدال برنز رسیدند.

ثانیه‌های پایانی بلای جان آزادکاران

اما از نکات بسیار جالب و آموزنده این رقابت جنگندگی کشتی گیران خارجی تا ثانیه پایانی با اتکا به آمادگی جسمانی بالا و میل به پیروزی بود، موضوعی که متاسفانه در مبارزات کشتی گیران ایرانی به چشم نمی‌خورد و همین امر باعث شکست تعدادی از کشتی گیران ما در ثانیه‌های پایانی شد. بدون شک یکی از عوامل بسیار مهم شکست کشتی‌گیران ایرانی حتی حسن یزدانی برابر دیوید تیلور آمریکایی آمادگی نامناسب بدنی و کم آوردن در لحظات پایانی و سرنوشت‌ساز مبارزاتشان بود که همین امر باعث شکست‌های تلخی برای کشتی گیران ما همچون رضا اطری، محمد باقر یخکشی، عزت‌الله اکبری و مصطفی حسین خانی شد.

برای مثال مقاومت باروز در ثانیه‌های پایانی مقابل چامیزو و یا حتی ایستادگی

باز هم بوی گزارش داخلی‌ها به مشام می‌رسد!

نامه فدراسیون جهانی جودو درباره بازنشسته‌ها و پاسخ درخشان

به دنبال اجرای قانون منع به کارگیری بازنشستگان در تمامی دستگاه‌های اجرایی از جمله ورزش که به کنار رفتن سردار محمد درخشان رئیس فدراسیون جودو منجر خواهد شد، فدراسیون جهانی جودو در نامه‌ای شدیداللحنی بر لزوم عدم دخالت دولت در ورزش به کمیته ملی المپیک و وزارت ورزش ایران هشدار داده است، موضوعی که به نظر می‌رسد ریشه در گزارش دادن افرادی از داخل به مجامع بین‌المللی دارد.

به دنبال تصویب و اجرای قانون منع به کارگیری بازنشستگان در تمامی دستگاه‌های اجرایی که ورزش نیز شامل آن است، تعدادی از روسای فدراسیون‌های ورزشی و مسئولان ورزش ایران از جمله رئیس فدراسیون جودو باید به زودی میز ریاست خود را ترک کنند. به دنبال این اتفاق فدراسیون جهانی جودو که ظاهرا از طریق کانال‌های داخلی متوجه تصویب و اجرای قانون جدید شده، نامه‌ای تند خطاب به کمیته ملی المپیک و وزارت ورزش ایران ارسال کرده که در این نامه نسبت به دخالت دولت در ورزش هشدار داده است.

هر چند تعدادی دیگر از روسای فدراسیون‌های ورزشی هم‌چون والیبال، قایقرانی و... نیز برای ایستادگی بیهوده در قبال اجرای این قانون اقدام به مکاتبه با فدراسیون‌های جهانی کرده‌اند و فدراسیون‌های جهانی این رشته‌ها نیز نامه‌هایی را برای مسئولان ورزش ارسال کرده‌اند اما نامه مسئولان فدراسیون جهانی جودو به ایران با توجه به نفوذ شخص درخشان در فدراسیون جهانی، به حدی تند بوده که باعث تعجب مسئولان وزارت ورزش و کمیته ملی المپیک شده است.

فدراسیون جهانی جودو در نامه خود دخالت دولت در تغییر رئیس فدراسیون جودو را گوشزد کرده و این امر را نشانه دخالت واضح دولت در ورزش که بر خلاف موازین بین‌المللی است، دانسته است و نسبت به تبعات آن هشدار داده است.

پیرو این اتفاق کمیته ملی المپیک نیز در نامه‌ای به IJF تاکید کرده این قانون توسط پارلمان ایران به تصویب رسیده و دولت هیچ دخالتی در تصویب آن نداشته و حتی با تصویب این قانون نیز از همان ابتدا مخالف بوده اما در نهایت نمایندگان مجلس آن را به تصویب رسانده و دولت نیز طبق قانون مکلف به اجرای آن است. از سوی دیگر عدم تمکین در برابر این قانون با برخورد قانونی از سوی قوه قضائیه ایران روبرو خواهد شد و جرم محسوب می‌شود، لذا در فرآیند تصویب قانون و تبعات عدم اجرای این قانون دولت هیچ نقشی نداشته است.

کمیته ملی المپیک در پایان نامه خود به فدراسیون جهانی تاکید کرده، کمیته ملی المپیک ایران نیز همکاری نزدیکی با فدراسیون جهانی و کمیته بین‌المللی المپیک در خصوص چگونگی اجرای این قانون خواهد داشت و قطعا مجمع عمومی فدراسیون نیز در این‌باره اظهار نظر خواهد کرد.

درخشان: ابلهانه است فکر کنند فدراسیون جهانی متوجه داخل نیست

اما پس از گذشت ساعتی از این خبر رئیس فدراسیون جودو با تکذیب این موضوع که با فدراسیون جهانی برای برکناری‌اش مکاتبه کرده، گفت: اینکه فکر می‌کنند فدراسیون جهانی متوجه این موضوع نشود ابلهانه است. من حتی جلوی تعلیق جودوی ایران را هم می‌گیرم.

محمد درخشان درباره اینکه ادعا می‌شود فدراسیون جودو اقدام به مکاتبه با فدراسیون جهانی این رشته کرده و آن‌ها را در جریان کنار رفتن اجباری خود از ریاست فدراسیون توسط دولت کرده است، اظهار کرد: همانطور که قبلا هم مصاحبه کردم باز هم اعلام و تاکید می‌کنم کاملا تابع قانونم و چمدانم را بسته و آماده رفتن از جودو هستم. حتی اگر همین الان هم این قانون تغییر کند نیز دیگر حاضر به کار در فدراسیون جودو نیستم و از جودو می‌روم.

رئیس فدراسیون جودو با بیان اینکه کاملا با وزارت ورزش برای رفتن از فدراسیون و آمدن فرد جدید هماهنگ است گفت: افرادی که ادعا می‌کنند من با فدراسیون جهانی مکاتبه کرده‌ام کسانی هستند که می‌خواهند از آب گل آلود ماهی بگیرند و خودشان را مطرح کنند. اصلا چنین موضوعی صحت ندارد و من قطعا از فدراسیون رفتنی هستم. درخشان دیگر رئیس فدراسیون جودو نیست و آماده رفتنم. متاسفانه برخی افراد خواسته یا ناخواسته دنبال اهداف سوء هستند و این افراد کذاب هستند. ان‌شاءالله خداوند آن‌ها را عذاب دهد که این دروغ‌ها را به من نسبت می‌دهند.

وی در پاسخ به این سوال که با این اوصاف فدراسیون جهانی چگونه در جریان این موضوع قرار گرفته و نامه‌ای تند به مسئولان ورزش ایران ارسال کرده است گفت: اینکه فکر می‌کنند فدراسیون جهانی متوجه این نقل و انتقالات نشود ابلهانه است اما باید به نحوی کار مدریت شود و جلو برود که ورزش ایران آسیبی نبیند. اینکه من گفته باشم دولت من را مجبور به کناره‌گیری کرده دروغ محض است. مگر می‌شود این کار را در پستو انجام داد و فدراسیون جهانی مطلع نشود اما باید جلوی آسیب آن را با درایت گرفت.

جلوی تعلیق را می‌گیرم

درخشان اظهار کرد: هیچ مشکلی در این‌باره از سوی من وجود ندارد و آماده‌ام با صلح و صفا میز ریاست را به فرد مورد نظر وزارت ورزش تحویل دهم و دنبال زندگی‌ام بروم. قرار است بزودی سرپرست تعیین شود و کارها طبق قانون پیش برود. من از همان ابتدا هم برای تمکین در قبال قانون اعلام آمادگی کردم. وی در پاسخ به این سوال که آیا با توجه به نامه تند فدراسیون جهانی، امکان تعلیق جودوی ایران وجود دارد یا خیر؟ گفت: یقینا در صورت ایجاد خطر جلوی تعلیق جودوی ایران را می‌گیرم و با رایزنی‌هایی که مخصوص خودم است جلوی تعلیق جودوی ایران را می‌گیرم.

«آگهی مفقودی»

شناسنامه مالکیت (برگ سبز) سواری هیوندا سوناتا مدل ۲۰۱۱ میلادی