حمید سبزواری(شاعر) | امیر حسین فردی (نویسنده) | ابوالفضل عالی (گرافیست) | شهید رسول کاظم نژاد (عکاس) | صفار زاده(نویسنده) | شهید احمد زارعی (شاعر) | مهرداد اوستا(شاعر) | نصرالله مردانی (شاعر) | مسعود شجاعی طباطبایی (کاریکاتوریست) | حبیب الله معلمی (شاعر) | علیرضا قزوه(شاعر) | محمدعلی گودینی(نویسنده) | علی محمدمؤدب (شاعر) | مرحوم شهریار(شاعر) | محمدمهدی سیار (شاعر) | سیمین‌دخت وحیدی (شاعر) | صلواتیان(نویسنده و تصویرگر)

به مناسبت پنجاهمین سالگرد شهادت روحانی مبارز علامه سید اسماعیل بلخی بنیانگذار ادبیات انقلابی افغانستان

شاعر منادی آزادی و وحدت

■ دکتر سید وحید ظهوری

شهید علامه سید اسماعیل بلخی بنیانگذار ادبیات انقلابی افغانستان و از علمای شهیر این کشور بود که در دوران سیاه اختناق و خفقان ستم‌شاهی، فریاد آزادی‌خواهی سر داد.

سید اسماعیل بلخی در قریه «سرپل بلخاب» استان «جوزجان» افغانستان در یک خانواده روحانی زاده شد. برخی ولادت ایشان را در سال ۱۲۹۵شمسی و برخی ۱۲۹۹ گفته‌اند. بلخاب سرزمینی خوش آب و هوا و کوهستانی است که در قسمت جنوبی استان بلخ «مزار شریف» و در مسیر رودخانه «بلخ آب» قرار گرفته است که از «بامیان» سرچشمه می‌گیرد. این خطه از دیرباز مرکز تشیع و پایگاه ستارگان علم و ادب بوده و امروز پس از گذشت قرنها، ستارگانش چشم و چراغ ملت مسلمان به حساب می‌آیند.

بلخی در سال‌های کودکی مادرش را از دست داد و به همراه پدر، برادر و خواهرش آهنگ دیار خراسان و زیارت خورشید مشرق زمین نمود؛ پس از مدتها پیاده‌روی و مواجهه با هزاران خطر از مسیر بلخ، فاریاب و هرات در دوازدهمین بهار عمر خود وارد مشهد مقدس گردید و در حوزه علمیه مشهد مقدس مشغول تحصیل شد.

در سال‌های حضور در مشهد علاوه‌بر تحصیلات علوم دینی از کتابخانه آستان قدس رضوی(ع) نیز نهایت استفاده را کرد و با آثار اندیشمندان و عالمان جهان آشنا شد. تا قبل از هفت سالگی قرآن را آموخت و با زبان فارسی آشنایی پیدا کرد؛ استعداد و حافظه‌ای عجیب داشت و از ذوق سرشار و طبع بلندی برخوردار بود؛ از همان آغاز کودکی و سنین نوجوانی در مراسم محرم مرثیه می‌خواند و برای کودکان سخن از کربلا و قیام امام حسین(ع) و شجاعت یاران ایشان می‌گفت.

طلبه‌ای وارسته و بی‌آلایش و محبوب همگان بود. درگیر کفش و کلاه نبود و با کهنه‌ترین عبا و عمامه می‌ساخت و به خوراکی اندک قناعت می‌کرد. با این حال، سخاوتی بلند داشت. تا آخر عمرش برای خود نیاندوخت و هیچ گاه کیسه و جیبی برای نگهداری پول درست نکرد. مقدار شهریه و در آمدی را که داشت، میان عمامه می‌گذاشت و این سیره را تا آخر عمرش مراعات کرد.

همیشه در جمع طلاب مشهد سخن تازه داشت و در همان آغازین روزهای ورودش به حوزه، دم از آزادی ، استقلال و نبرد با استعمار می‌زد.

در سال ۱۳۱۴ با شیخ «محمدتقی بهلول» از رهبران مبارزه با کشف حجاب، آشنا شد و در همین سال در نهضت معروف مسجد گوهرشاد مشهد مشارکت کرد.

وی در قیام خونین ۱۳۱۴ مردم مشهد حاضر بود و سهمی عمده داشت و آن روزگار شوم و خونین ملت ایران را درک کرد.در رمضان ۱۳۱۵ پس از هشت سال تحصیل در حوزه خراسان، همراه پدر پیر خود، به وطن مراجعت نمود. حکومت وقت افغانستان که از فعالیت‌های بلخی احساس نگرانی می‌کرد، اجازه خروج از هرات را به او نداد و او ناچار شد که هشت سال را در همین شهر سپری کند و تحصیلات حوزوی خود را نزد «شیخ محمدطاهر قندهاری» ادامه دهد.

در سال ۱۳۱۷ و به دنبال اقامت اجباری در هرات ازدواج کرد و یک سال بعد اولین فرزندش به دنیا آمد. علیرضا مشهور به «علی آقا» تنها پسر شهید بلخی بود که بعد از کودتای هفت اردیبهشت توسط حکومت کمونیستی دستگیر و شهید شد. سید اسماعیل با وجود محصور بودن در هرات عازم شمال کشور شد، سپس به کابل و قندهار سفر کرد و به هرات باز می‌گردد. او با برداشتن هر گام دهها یار و شیفته پیدا کرد و عملاً در راه تشویق مردمش به طرف احکام و دستورات اسلامی گام برداشت. طی دو ماه، نزدیک به دو هزار و ۵۰۰ نفر را جذب کرد و فعالیت تشکیلاتی را در سال ۱۳۲۲ پایه‌گذاری نمود.

او و همفکرانش به تدریج در ادارات و نهادهای دولتی نفوذ کردند و برخی از کارمندان دولتی و شخصیت‌های فکری و فرهنگی را به سوی خود جذب نمودند.

با فعالیت‌های گسترده بلخی در هرات، مقامات دولتی به این نتیجه می‌رسند که وی در هرات قابل کنترل نیست و ناچار او را به مزار شریف تبعید کردند.

فعالیت‌های شهید بلخی در مزار شریف با آشنایی مردم این شهر از وی بسیار زود اوج گرفت و این باعث گسترش فعالیت سیاسی بلخی در مناطق شمال افغانستان شد و برخی از شخصیت‌های مهم منطقه مثل «خواجه محمد نعیم» فرمانده نظامی و امنیتی مزار شریف جذب شهید بلخی شدند.

علامه بلخی در سال ۱۳۲۷ بنا به دعوت جمعی از اهالی کابل وارد این شهر شد؛ البته گفته شده، سید اسماعیل به علت فعالیت علیه نظام شاهی، به کابل فراخوانده شد تا بتوانند او را مستقیماً تحت کنترل خودشان قرار دهند.

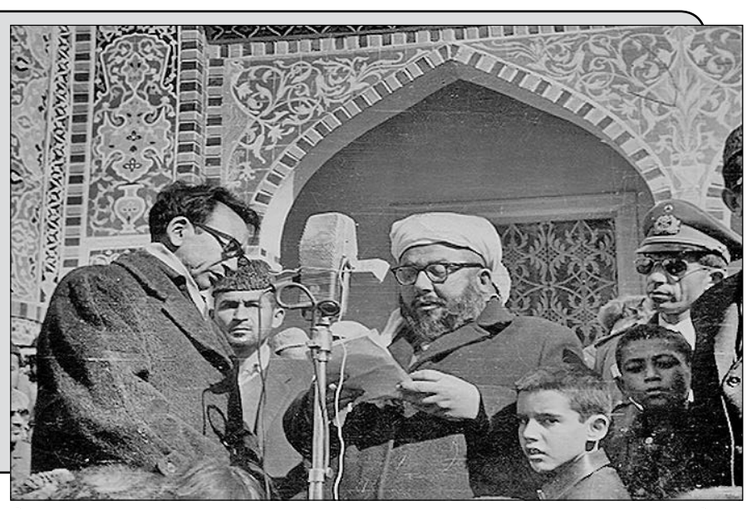

***یکی از ویژگی‌های علامه بلخی وسعت نظر و نگاه بزرگ او بود؛ او به همه جهان اسلام نظرداشت. جهان اسلام را سرزمین خود می‌دید و از آن دفاع می‌کرد.**

با آمدن وی، کابل پر از شور و هیجان گردید فضای تاریک شهر رو به روشنایی و امید رفت و شیعیان جان تازه‌ای گرفتند. زمزمه و نفس گرم و حلاوت کلام سید بلخی، شهر را نور باران کرده بود؛ طنین فریاد کوبنده او بر کوچه پس کوچه‌های شهر شنیده می‌شد و زنگ کوچ ظلمت و تباهی از سرزمین شیران، در بناگوش کاخ سلطه به صدا درآمد.

با اختناق سیاسی که در افغانستان صورت گرفت بلخی و یارانش به فکر فعالیت مسلحانه علیه حکومت افتادند و اولین حرکت گسترده مسلحانه خود را در فروردین سال ۱۳۲۹ که قصد سرنگونی رژیم مستبد شاهی را داشتند، آغاز کردند.

قیام مسلحانه اما با خیانت یکی از یاران سیاسی نافرجام ماند و شهید بلخی توسط حکومت دستگیر و بدون سند و محاکمه، به زندان «دهمزنگ» کابل منتقل شد و برای مدت ۱۴سال در زندان ماند. در سال ۱۳۴۳ با روی کار آمدن دولت دکتر محمّد یوسف و تصویب قانون اساسی جدید که به نام دهه دموکراسی شهرت یافت، علامه، بر اثر وجود همین فضای نسبتا باز سیاسی، از زندان آزاد شد و فعالیت‌های فرهنگی، سیاسی و اجتماعی خود را با اوّلین منبر خود، یک ماه پس از آزادی، از سر گرفت. بعد از آزادی از زندان، ارتباط مستقیم با مردم شهرهای مختلف افغانستان، ایران، عراق، عربستان، مصر، سوریه، اردن و شوروی برقرار کرد و با درک مشکلات روزافزون آنها به سفری تاریخی پرداخت که نقطه عطفی در تاریخ مبارزات فکری و فرهنگی او محسوب می‌شود.

در سفر به سوریه با امام موسی صدر(ره) رهبر شیعیان لبنان دیدار و مذاکره کرد؛ در عراق هیئت عزاداری و سینه زنی از افغانهای مقیم عراق و زایرین افغان در کربلا، تشکیل داد. از مهم‌ترین ملاقات‌های بلخی در نجف، دیدار با حضرت امام خمینی(ره) بود. در منزل امام(ره)، جلسه مفصل خصوصی برگزار شد و درددل‌های گذشته و طرح‌های آینده مطرح گردید.

در کتاب «یادواره علامه بلخی» که در تهران منتشر شده، نقل شده است که ملاقات دیگری نیز میان امام خمینی(ره) و شهید بلخی در شهر کربلا صورت گرفته است و بلخی شعر «شب دیجور» را در محضر امام (ره) می‌خواند.

یکی ازویژگی‌های علامه وسعت نظر و نگاه بزرگ او بود؛ او به همه جهان اسلام نظرداشت. جهان اسلام را سرزمین خود می‌دید و از آن دفاع می‌کرد.

چنانکه وقتی اسرائیل به سرزمین‌های عربی حمله کرد، به دفاع ازمردم مظلوم فلسطین برخاست و مردم افغانستان را ضد صهیونیست‌ها تحریک کرد و برای مردم فلسطین کمک‌های سیاسی و مالی فراهم کرد.

در یکی ازسخنرانی هایش می‌گوید: «... برادران عرب ما خیال نکنند که تنها عرب به این درد می‌سوزد. روزی که صهیونیستها به ممالک اسلامی و فلسطین حمله کردند، افغانستان یک پارچه ماتم شده بود، طلاب معارف، کسبه و دکاندار و ارباب علم، همه برای مظاهره به بازارها برآمدند، خطابه‌ها و شعارها دادند. من بر فراز بازار سرپل خشتی برآمدم؛ خطابه جذابی خواندم که حاکی از معاونت مالی و جانی و خونی ملت مسلمان بود و به سفارت کشورهای عربی فرستادم. به وزارت خارجه رفتم وخطابه آتشین دادم؛ به مسجد پل خشتی رفتم وخطابه سوزناک دادم. همه همدردی کردند ولی درد آن وقت اثر می‌کند که واقعا وحدت نظر باشد.»

سید شهید، در سال ۱۳۲۷ به نمایندگی از ملت افغانستان، اقدام به جمع‌آوری کمک برای مجاهدین فلسطینی نمود و با مجاهدان فلسطینی ابراز همدردی کرد.

وی، روحانی روشن اندیش و شاعر مبارزی بود که اکثر سروده‌های خود را در زندان دهمزنگ کابل سرود و در یکی از مقاطع تاریک و پر خفقان تاریخ افغانستان زیست و علمدار مبارزه فرهنگی و سیاسی علیه نظام حاکم بود. مرد فکر و عمل و قیام و منبر بود و آثارش که در دخمه‌های تاریک زندان سروده شده از مفاهیم مترقی روز سرشار است و هم از تعالیم نجات بخش دین برخوردار.

آثار سید اسماعیل بلخی در شعر معاصر افغانستان و بلکه در شعر فارسی عصر خویش، دارای مفاهیمی رفیع است و آثارش به سبب سر زندگی و برخورداری از حس و تفکری پویا مشمول گذر زمان نشده است:

در بسم الله وحدت با نقطهٔ خون باید
نا محرم این معنی از خانه برون باید
چون شاهد هر مقصد بی‌عشق به کف ناید
یک پردهٔ دانش را صد پرده جنون باید
در دفتر حریت خط حلقهٔ زنجیر است
شاگرد چنین مکتب بر گوی که چون باید

بعد از سفرهای تاریخی، شهید بلخی به افغانستان بازگشت و مورد استقبال بی‌نظیری قرار گرفت، استقبال بی‌نظیر و گرم مردم افغانستان موجب گردید جاسوسان رژیم، نفوذ روز افزون علامه بلخی در میان مردم شیعه و سنّی را گزارش کنند. پس از سفری که سید اسماعیل بلخی به «هزاره جات» داشت و حسینیه‌ای را در «بهسود» تأسیس کرد، به علت بیماری، به کابل بازگشت و در بیمارستان «علی آباد» کابل بستری شد و سرانجام توسط عوامل رژیم، مسموم و روز یکشنبه ۲۴ تیر ۱۳۴۷ به شهادت رسید.

در تشییع جنازه او درکابل، محشری بر پا گردید. یکی ازفضلای افغانستان آن صحنه راچنین گزارش کرده است: «آنجا شیعه وسنی، پشتون وتاجیک، هزاره وترکمن، سید و عامی، وزرا و وکلا، سناتورها، افسران، جوانان معارف، علما و فضلا و تمام گروه‌های مختلف به یاد علامه بلخی‌اشک ریختند. نه تنها شیعه وسنی که سیک‌ها نیز به دنبال جنازه ایشان‌اشک می‌ریختند و به سر و صورت خود می‌زدند. علما و رهبران همه اقوام و مذاهب موجود در کشور، سخنرانی کرده، بلخی را پیشوای خود می‌خواندند و در غم از دست دادن او حسرت می‌بردند.»

پیکر مطهر علامه شهید سید اسماعیل بلخی، پس از تشییع جنازه، در دامنهٔ کوه «افشار»، مدفون شد.

در سال ۱۳۶۷ یک قطعه تمبر یادگاری با تیراژ سه میلیون و با تصویری از شهید بلخی با عنوان «بنیانگذار ادبیات انقلابی افغانستان» توسط پست جمهوری اسلامی ایران منتشر شد. این تنها شخصیت افغانستانی است که تاکنون تصویر او در تمبرهای جمهوری اسلامی ایران منتشر شده است.

در دیوان وی که از شهرت خاصی برخوردار است، درباره سرور آزادگان حضرت اباعبدالله الحسین(ع)اشعار جانسوزی از این شاعر افغان به جا مانده است:

در دشت عراق آمد چون رهبر آزادی
آزاد توان بردن ره در بر آزادی
با رمز تبسم فاش می‌گفت به هر گامی
امضای من از خونست در دفتر آزادی
عباس نجات شرع از لطمه ی طوفان داد
در شط فرات افکند چون لنگر آزادی

نقل شده است که سید اسماعیل بلخی بیش از ۷۵ هزار بیت سروده که بخش اندکی از آنها به جا مانده و تاکنون توسط ناشران مختلف در ایران منتشر شده است.

...

اگر خواهی همی رشد سیاسی
طریق مرشد و ارشاد خون است
به غفلت آبرو از جوی ما رفت
به استمداد و استرداد خون است
جوانا ! در قلم رمز شفا نیست
دوای درد استبداد خون است
ز خون بنویس بر دیوار ظالم
که آخر سیل این بنیاد خون است
بزن بلخی تو هم بر صنف رندان
که هر چه هست بادا باد خون است

کارت بازرگانی متعلق به آقای عثمان حسین‌زهی فرزند جان‌محمد با کد ملی ۳۷۱۹۹۰۳۷۹۶ مفقود گردیده از درجه اعتبار ساقط می‌باشد.

برگ سبز و کارت مشخصات خودرو کامیون کمپرسی الکا ۲۶۲۴/۴۰ بنز به شماره پلاک ۵۷۶ ب ۸۵- تبریز به رنگ نارنجی مدل ۱۳۷۷ و شماره موتور ۰۷۱۲۸۶-۱۰-۳۳۵/۹۳۲ و شماره شاسی ۳۷۴۳۵۵۱۶۶۰۴۴۳۷ مفقود شده و از درجه اعتبار ساقط می‌باشد.

برگ تردد خودرو سواری استیشن هیوندای سانتافه به شماره پلاک ۳۱۵۲۶- اروند به رنگ مشکی مدل ۲۰۱۵ و شماره موتور G۴KEEU۴۷۷۷۳۲ و شماره شاسی KMHST۸۱C۱FU۳۹۵۲۰۰ مفقود شده و از درجه اعتبار ساقط می‌باشد.

برگ سبز خودرو سواری پراید جی‌تی‌ایکس‌آی به شماره پلاک ۷۱۸س۳۱- ایران۱۴ به رنگ سفید- روغنی مدل ۱۳۸۷ و شماره موتور ۲۴۷۱۲۶۵ و شماره شاسی S۱۴۱۲۲۸۷۴۸۵۶۹۲ مفقود شده و از درجه اعتبار ساقط می‌باشد.

«آگهی فقدان پروانه فعالیت دامداری روستایی پرورش گاوشیری»
اصل پروانه فعالیت دامداری و روستایی پرورش گاوشیری به شماره پروانه ۲۵۴۶/۹۶/س/ن به تاریخ صدور ۱۳۹۶/۹/۱۹ بخش کبکیان روستای ساران به نام مهوش نیک‌سیرت به شماره ملی ۴۲۲۰۷۱۲۹۷۶ مفقود گردیده و از درجه اعتبار ساقط می‌باشد.

آگهی ابلاغ وقت رسیدگی
در پرونده کلاسه ۹۶۰۲۵۸ این شعبه قرار کارشناسی انجام و نظریه کارشناسی نیز واصل گردیده است حال با توجه به مجهول‌المکان بودن خواندگان محمد زمان علیدادی- محمد شیرخورشید- عبدالرضا درخشان‌فر- محمد اسدی‌زاده- امین گزرم به دستور ریاست محترم دادگاه و به استناد به ماده ۷۳ قانون آ.د.م دادگاه‌های عمومی و انقلاب در امور مدنی مراتب در یکی از روزنامه‌های کثیرالانتشار درج تا نامبرده ضمن اطلاع از موضوع و جهت ابلاغ نظریه کارشناسی ظرف یک هفته پس از نشر آگهی ضمن اعلام آدرس کامل خود و تحویل گرفتن رونوشت نظریه تکمیلی کارشناس، به دفتر شعبه دوم حقوقی دادگاه اندیمشک مراجعه نمایند و الا دادگاه تصمیم مقتضی اتخاذ خواهد نمود.
مدیر دفتر شعبه دوم حقوقی دادگاه اندیمشک

«آگهی فقدان پروانه فعالیت دامداری و روستایی پرورش گاو شیری»
اصل پروانه فعالیت دامداری و روستایی پرورش گاو شیری به شماره پروانه ۳۶۷۹/۸۵/س/ن به تاریخ صدور ۱۳۹۴/۱۱/۴ به نام پارسا بیننده به شماره ملی ۴۲۳۲۲۱۶۱۷۰ واقع در روستای ساران بخش کبکیان مفقود گردیده و از درجه اعتبار ساقط می‌باشد.

«آگهی موضوع ماده ۳ قانون و ماده ۱۳آئین‌نامه قانون تعیین تکلیف وضعیت ثبتی اراضی و ساختمان‌های فاقد سند رسمی»
برابر رای شماره ۱۳۹۶۶۰۳۱۷۰۰۱۰۰۴۱۳۲ - ۹۶/۱۱/۴ هیئت سوم موضوع قانون تعیین تکلیف وضعیت ثبتی اراضی و ساختمان‌های فاقد سند رسمی مستقر در واحد ثبتی ناحیه یک اهواز تصرفات مالکانه و بلامعارض متقاضی آقای احمد روشنی فرزند صادق به شماره شناسنامه ۶۳۸ صادره از میمه به شماره ملی ۴۵۱۹۵۴۱۹۲۱ در یک باب ساختمان به مساحت ۳۹۸/۴۶ متر مربع در قسمتی از پلاک ۵۸/۲۵ باقیمانده بخش ۹ اهواز خریداری شده موضوع سهام شماره ۷۶۲۰ شرکت سهامی ایجاد باغات کوی شاه سهمی آقای سیدمحمد صادق‌پور موسویان فرزند سیدعلی (مالک رسمی) که مع‌الواسطه طی ارائه قولنامه عادی به متقاضی انتقال یافته، محرز گردیده است. لذا به منظور اطلاع عموم مراتب در دو نوبت به فاصله پانزده روز آگهی می‌شود در صورتیکه اشخاص نسبت به صدور سند مالکیت متقاضی اعتراضی داشته باشند می‌توانند از تاریخ انتشار اولین آگهی به مدت دو ماه اعتراض خود را به این اداره تسلیم و پس از اخذ رسید، ظرف مدت یک ماه از تاریخ تسلیم اعتراض، دادخواست خود را به مرجع قضایی تقدیم نمایند. بدیهی است در صورت انقضای مدت مذکور و عدم وصول اعتراض طبق مقررات سند مالکیت صادر خواهد شد. ضمنا صدور سند مالکیت مانع از مراجعه متضرر به دادگاه نخواهد بود.
تاریخ انتشار نوبت اول: یکشنبه ۹۷/۵/۱۴ تاریخ انتشار نوبت دوم: سه‌شنبه ۹۷/۵/۳۰
اکبر افشین
۵/۱۰۷۷ م/ الف رئیس اداره ثبت اسناد و املاک ناحیه یک اهواز

آگهی موضوع ماده ۳ قانون و ماده ۱۳ آیین‌نامه قانون تعیین تکلیف وضعیت ثبتی اراضی و ساختمان‌های فاقد سند رسمی
برابر رای شماره ۱۳۹۷۶۰۳۲۶۰۰۶۰۰۰۴۶۱ مورخه ۱۳۹۷/۰۴/۱۰ هیئت اول موضوع قانون تعیین تکلیف وضعیت ثبتی اراضی و ساختمان‌های فاقد سند رسمی مستقر در واحد ثبتی حوزه ثبت ملک ملایر تصرفات مالکانه بلامعارض متقاضی آقای جعفر نظری فرزند عصمت‌الله به شماره شناسنامه ۳۲۲ صادره از ملایر از ۳۶ شعیر مشاع از ششدانگ اعیانی به انضمام نود و دو شعیر و پنج هشتم شعیر مشاع از ۹۶ شعیر ششدانگ عرصه یک باب گاراژ به مساحت ۶۱۱/۶۸ مترمربع قسمتی از پلاک ۱۹ اصلی واقع در روستای نامیله بخش چهار ملایر خریداری از مالک رسمی آقای فتح‌الله روزبهانی محرز گردیده است. لذا به منظور اطلاع عموم مراتب در دو نوبت به فاصله ۱۵ روز آگهی می‌شود درصورتی‌که اشخاص نسبت به صدور سند مالکیت متقاضی اعتراض داشته باشند می‌توانند از تاریخ انتشار اولین آگهی به مدت دو ماه اعتراض خود را به این اداره تسلیم و پس از اخذ رسید، ظرف مدت یک ماه از تاریخ تسلیم اعتراض، دادخواست خود را به مراجع قضایی تقدیم نمایند. بدیهی است در صورت انقضای مدت مذکور و عدم وصول اعتراض طبق مقررات سند مالکیت صادر خواهد شد.
تاریخ انتشار نوبت اول: ۱۳۹۷/۴/۳۰ تاریخ انتشار نوبت دوم: ۱۳۹۷/۵/۱۴
محمدرضا امینی
م الف ۳۲۹ رئیس اداره ثبت اسناد و املاک شهرستان ملایر

آگهی موضوع ماده ۳ قانون و ماده ۱۳ آئین‌نامه قانون تعیین تکلیف وضعیت ثبتی اراضی و ساختمانهای فاقد سند رسمی
برابر رأی شماره ۱۳۹۷۶۰۳۲۶۰۰۶۰۰۰۳۹۲- ۱۳۹۷/۴/۲ هیئت اول موضوع قانون تعیین تکلیف وضعیت ثبتی اراضی و ساختمانهای فاقد سند رسمی مستقر درواحد ثبتی حوزه ثبت ملک ملایر تصرفات مالکانه بلامعارض متقاضی آقای داود زنگنه فرزند مراد حسین به شماره شناسنامه ۳۹۲۰۰۳۳۵۲۳ صادره از ملایر در ششدانگ یکباب کارگاه نجاری به مساحت ۱۲۸ مترمربع قسمتی از پلاک یک اصلی اراضی دولت‌آباد واقع در بخش چهار ملایر خریداری از مالک رسمی آقای احمد گل‌پوری محرز گردیده است. لذا به منظور اطلاع عموم مراتب در دو نوبت به فاصله ۱۵ روز آگهی می‌شود در صورتی که اشخاص نسبت به صدور سند مالکیت متقاضی اعتراض داشته باشند می‌توانند از تاریخ انتشار اولین آگهی به مدت دو ماه اعتراض خود را به این اداره تسلیم و پس از اخذ رسید، ظرف مدت یک ماه از تاریخ تسلیم اعتراض، دادخواست خود را به مراجع قضایی تقدیم نمایند. بدیهی است در صورت انقضای مدت مذکور و عدم وصول اعتراض طبق مقررات سند مالکیت صادر خواهد شد.
تاریخ انتشار نوبت اول: ۱۳۹۷/۴/۳۰ تاریخ انتشار نوبت دوم: ۱۳۹۷/۵/۱۴
محمدرضا امینی
م‌الف ۳۲۳ رئیس اداره ثبت اسناد و املاک شهرستان ملایر

آگهی ابلاغ وقت رسیدگی و دادخواست و ضمائم به آقای ۱- امیر تنباکوچیان ۲- آرش شامبولی ۳- حسن شریفی‌نیا
خواهان آقای سعید قربانی فرزند محمد دادخواستی به طرفیت خواندگان ۱- آقای امیر تنباکوچیان ۲- حسن شریفی‌نیا ۳- آرش شامبولی به خواسته مطالبه وجه سفته و خسارات دادرسی و خسارت تاخیر تادیه مطرح که به این شعبه ارجاع و به شماره پرونده کلاسه ۹۶۰۹۹۸۲۸۱۰۵۰۰۹۴۳ شعبه ۵ دادگاه عمومی حقوقی قزوین ثبت و وقت رسیدگی مورخ ۱۳۹۷/۶/۱۷ ساعت ۹ تعیین که حسب دستور دادگاه طبق موضوع ماده ۷۳ قانون آئین دادرسی مدنی به علت مجهول‌المکان بودن خوانده و درخواست خواهان مراتب یک نوبت در یکی از جراید کثیرالانتشار آگهی می‌گردد تا خوانده ظرف یک ماه پس از تاریخ انتشار آگهی به دفتر دادگاه مراجعه و ضمن اعلام نشانی کامل خود، نسخه ثانی دادخواست و ضمائم را دریافت و در وقت مقرر فوق جهت رسیدگی در دادگاه حاضر گردد.
دادگاه حقوقی شعبه ۵ دادگاه عمومی حقوقی قزوین

هیئت موضوع قانون تعیین تکلیف وضعیت ثبتی اراضی و ساختمانهای فاقد سند رسمی
آگهی موضوع ماده ۳ قانون و ماده ۱۳ آئین‌نامه قانون تعیین تکلیف وضعیت ثبتی و اراضی و ساختمانهای فاقد سند رسمی
برابر رأی شماره ۱۳۹۷۶۰۳۲۶۰۰۵۰۰۰۱۷۰ مورخ ۱۳۹۷/۵/۴ هیئت اول موضوع قانون تعیین تکلیف وضعیت ثبتی اراضی و ساختمان‌های فاقد سند رسمی مستقر در واحد ثبتی حوزه ثبت ملک نهاوند تصرفات مالکانه بلامعارض متقاضی عیسی شاظفری فرزند داربلوط به شماره شناسنامه ۴۲۸ و به شماره ملی ۳۹۶۰۸۸۲۵۳۱ صادره از نهاوند در ششدانگ یک باب مغازه به مساحت ۶۶/۷۱ متر مربع قسمتی از پلاک ۲۲۹ فرعی از ۳۸۷۱ اصلی بخش یک ثبت نهاوند واقع در شاطرآباد کمربندی حقوق ارتفاقی ندارد خریداری از مالک رسمی محترم صادقیان تصرفات مالکانه متقاضی نسبت به مورد تقاضا محرز گردیده است. لذا به منظور اطلاع عموم مراتب در دو نوبت به فاصله ۱۵ روز آگهی می‌شود درصورتی که اشخاص نسبت به صدور سند مالکیت متقاضی اعتراضی داشته باشند می‌توانند از تاریخ انتشار اولین آگهی به مدت دو ماه اعتراض خود را به این اداره تسلیم و پس از اخذ رسید، ظرف مدت یک ماه از تاریخ تسلیم اعتراض، دادخواست خود را به مراجع قضایی تقدیم نمایند بدیهی است درصورت انقضای مدت مذکور و عدم وصول اعتراض طبق مقررات سند مالکیت صادر خواهد شد.
ملاحضات:
تاریخ انتشار نوبت اول: یکشنبه ۱۳۹۷/۵/۱۴ تاریخ انتشار نوبت دوم: دوشنبه ۱۳۹۷/۵/۲۹
م‌الف ۷۹ محمدعلی جلیلوند- رئیس اداره ثبت اسناد و املاک نهاوند

آگهی ابلاغ اجرائیه
بدینوسیله به آقای محمد شفیعی فرزند نجف به شماره ملی ۱۸۶۱۰۲۲۱۴۱ به آدرس بهبهان خیابان شهیدآباد فلکه کوثر کوچه خواجه‌پور فعلا مجهول‌المکان ابلاغ می‌گردد که بانک مهر اقتصاد شعبه بهبهان به موجب یک فقره چک شماره ۳۷۲۶۳۱ به عهده بانک ملی شعبه سردشت زیدون به مبلغ ۷۰۰۰۰۰۰۰ ریال علیه شما اقدام به صدور اجرائیه نموده و چون آدرس متن سند موافق با واقع نبوده و مورد شناسائی قرار نگرفته و بانک بستانکار درخواست ابلاغ اجرائیه از طریق روزنامه را نموده لذا برابر ماده ۱۸ آئین‌نامه اجرای مفاد اسناد رسمی لازم‌الاجراء به شما ابلاغ و تاریخ انتشار این آگهی در روزنامه تاریخ ابلاغ محسوب می‌شود چنانچه ظرف مدت ده روز از تاریخ ابلاغ نسبت به پرداخت بدهی خود اقدام ننمایید برابر مقررات عملیات اجرائی علیه شما ادامه خواهد یافت.
رئیس ثبت بهبهان- آرش کاظمی

حصر وراثت
خواهان رونوشت حصر وراثت شهلا گرگیج فرزند دوست محمد دارای شناسنامه شماره ۴۱ صادره شیراز به شرح دادخواست تقدیمی ثبت شده به کلاسه ۹۷۰۲۷۲ از این شورا درخواست گواهی حصر وراثت نموده و چنین توضیح داده که شادروان فاطمه صغری‌کاهنی فرزند رجب به شناسنامه ۶۷ صادره زاهدان در تاریخ ۱۳۹۷/۰۱/۱۰ در اقامتگاه دائمی خود بدرود حیات گفته و ورثه حین‌الفوت آن منحصر است به:
۱- متقاضیه با مشخصات فوق‌الذکر (فرزند متوفیه) ۲- حسین گرگیج فرزند دوست محمد به شماره شناسنامه ۶۶۲ صادره شیراز(فرزند متوفیه) ۳- شهین گرگیج فرزند دوست محمد به شماره شناسنامه ۹۶۷۵۷ صادره شیراز(فرزند متوفیه) ۴- یلدا گرگیج فرزند دوست محمد به شماره شناسنامه ۱۰۰۹۲۵ صادره شیراز(فرزند متوفیه).
اینک با انجام تشریفات مقدماتی درخواست مزبور یک نوبت آگهی می‌گردد تا چنانچه شخصی اعتراضی دارد و یا وصیت‌نامه‌ای از متوفی نزد او می‌باشد از تاریخ نشر آگهی ظرف یک ماه به این دادگاه تقدیم دارد و الا گواهی صادر خواهد شد.
فرزانه رامرودی
قاضی شورای حل اختلاف شماره ۲ زاهدان
زاهدان- خیابان مصطفی خمینی- جنب سازمان تعزیرات حکومتی- مجتمع شوراهای حل اختلاف استان سیستان و بلوچستان
م‌الف۱۱۹۱

رونوشت آگهی حصر وراثت
خانم فاطمه بیگم سکاکی فرزند سیدعلی‌اصغر دارای شناسنامه شماره ۲۶۹ به شرح دادخواست به کلاسه ۹۷۰۱۵۲ از این شورا درخواست گواهی حصر وراثت نموده و چنین توضیح داده که شادروان سیدعلی‌اصغر سکاکی فرزند سیدقاسم به شماره شناسنامه ۳۵۵ در تاریخ ۹۷/۳/۱۲ در اقامتگاه دائمی خود بدرود زندگی گفته ورثه حین‌الفوت آن مرحوم منحصر است به:
۱- فاطمه بیگم سکاکی فرزند سیدعلی‌اصغر شماره ملی ۴۳۲۲۸۱۷۲۵۴
۲- سیدمحسن سکاکی فرزند سیدعلی‌اصغر شماره ملی ۴۳۲۰۷۰۰۶۶۱
۳- سیدمحمد سکاکی فرزند سیدعلی‌اصغر شماره ملی ۴۳۲۲۱۴۷۳۸۰
۴- سیدباقر سکاکی فرزند سیدعلی‌اصغر شماره ملی ۴۳۲۰۸۰۲۴۵۴
۵- سیدجواد سکاکی فرزند سیدعلی‌اصغر شماره ملی ۴۳۲۳۳۵۱۷۶۳
۶- سیدحسن سکاکی فرزند سیدعلی‌اصغر شماره ملی ۴۳۲۳۲۷۱۲۹۸
۷- سکینه بیگم سکاکی فرزند سیدعلی‌اصغر به شماره ملی۴۳۲۳۲۵۷۸۹۹
اینک با انجام تشریفات مقدماتی درخواست مزبور را در یک نوبت آگهی می‌نماید تا هر کسی اعتراضی دارد و یا وصیت‌نامه از متوفی نزد او باشد از تاریخ نشر آگهی ظرف یک ماه به شورا تقدیم دارد و الا گواهی صادر خواهد شد.
قاضی شعبه ۲۲ شورای حل اختلاف شهر قزوین

رونوشت آگهی حصر وراثت
آقای عباس جلیلی دارای شماره ملی ۵۰۹۹۷۱۶۰۵۹ به شرح دادخواست به کلاسه ۹۷۰۹۹۸۲۸۹۰۳۰۰۱۸۱ از این شورا درخواست گواهی حصر وراثت نموده و چنین توضیح داده که شادروان اسماعیل جلیلی به شماره ملی ۵۰۹۸۷۷۵۴۳۴ در تاریخ ۱۳۹۵/۹/۴ در اقامتگاه دائمی خود بدرود زندگی گفته ورثه حین‌الفوت آن مرحوم منحصر است به:
۱- محمدحسن جلیلی دارای ش.ش ۴۰۱۳ پسر متوفی ۲- علی جلیلی دارای ش.ش ۲۷۹۴ پسر متوفی ۳- عباس جلیلی دارای ش.ش ۵۴ پسر متوفی ۴-عبداله جلیلی دارای ش.ش ۲۵۳ پسر متوفی ۵- بهروز جلیلی دارای ش.ملی ۵۰۹۰۰۹۱۶۹۲ پسر متوفی ۶- یاسمن جلیلی دارای ش.ش ۲۶۲۵ دختر متوفی ۷- فاطمه جلیلی دارای ش.ملی ۵۰۹۰۰۱۶۱۵۱ دختر متوفی ۸- درةالصدف اکبری رحیمی‌لو دارای ش.ش ۱۶ همسر متوفی.
اینک با انجام تشریفات مقدماتی درخواست مزبور را در یک نوبت آگهی می‌نماید تا هر کسی اعتراضی دارد و یا وصیت‌نامه از متوفی نزد او باشد از تاریخ نشر آگهی ظرف یک ماه به شورا تقدیم دارد و الا گواهی صادر خواهد شد.
قاضی شعبه خانواده شورای حل اختلاف شهر بوئین‌زهرا
امین غفوری

آگهی ابلاغ اجرائیه
محکوم له: بتول عبدالغفاری نام پدر غلامحسین به نشانی قزوین خیابان حکم‌آباد کوچه شهید انتظاری- پلاک ۳۳
محکوم علیهم:
۱- طلعت عبدالغفاری فرزند غلامحسین نشانی: مجهول‌المکان
۲- فاطمه عبدالغفاری فرزند غلامحسین به نشانی: استان قزوین شهرستان قزوین، شهر قزوین خیابان فردوسی نرسیده به میدان عدل کوچه مقدم پلاک ۲۷۱
به موجب درخواست اجرای حکم مربوط به شماره ۹۷۱۰۰۹۲۸۱۰۴۰۱۱۵۲ و شماره دادنامه مربوطه ۹۷۰۹۹۷۲۸۱۰۴۰۰۱۲۱ محکوم علیهما محکومند به تنظیم سند رسمی انتقال مورد صلح مشروح در دادنامه در حق خواهان منتقل الیها، ضمناً خواندگان محکوم علیهما من باب قاعده تسبیت ملزم‌اند خسارات دادرسی متعلق را مطابق تعرفه به مبلغ ۲/۰۰۴/۰۰۰ ریال باب