نکته ورزشی

فرصت‌هایی که تهدید می‌شود!

سرویس ورزشی-

درباره سرمایه‌های غنی و ذاتی ورزش کشورمان، بارها نوشته‌ایم. به سهم خود تاکید کرده‌ایم که ورزش ما چه از حیث مادی و چه از نظر نیروی انسانی دارای سرمایه‌های باارزشی است که به طور بالقوه ظرفیت ورزش را برای پیشرفت بالا برده است. آنچه می‌تواند بیش از هر عامل دیگری این ظرفیت بالقوه را به فعلیت درآورد و استعدادهای نهفته را آشکار سازد، «مدیریت» است. متاسفانه با تکیه بر واقعیات و شواهد موجود و علیرغم زحماتی که صورت می‌گیرد و تلاش‌هایی که برای ورزش انجام می‌شود، اما در یک سنجش دقیق و ارزیابی منصفانه به این واقعیت می‌رسیم که مدیریت ورزش ایران - در دوره‌های مختلف و نه فقط در شرایط فعلی - نتوانسته و یا به هر دلیل نخواسته، متناسب با داشته‌ها و هماهنگ با مطالبات و خواسته‌ها عمل کند و در این رهگذر خیلی از اتفاقات و پدیده‌هایی که در عرصه ورزش ما رخ داده است و می‌توانسته «فرصتی» برای بهبود وضع ورزش ما باشد به تهدیدی علیه آن تبدیل شده است!

تقریبا هفته‌ای نیست که اخباری که حکایت از اتفاقات خوشایند برای ورزش ما دارد، به گوش علاقه‌مندان نرسد، همین هفته گذشته، خبر «آقای گلی»، علیرضا جهانبخش، مهاجم ایرانی تیم الکمار هلند، در لیگ فوتبال این کشور، که هنوز از لیگ‌های درجه اول اروپا به حساب می‌آید، سخت باعث خوشحالی و مسرت دوستداران فوتبال ایران شد، خبر صعود تیم ملی پینگ‌پنگ مردان ایران به مسابقات دسته اول جهان و حضور راکت به دستان ایرانی در جمع برترین‌های جهان، خبر خوشحال‌کننده و امیدبخش دیگری بود که خاطر علاقه‌مندان به ورزش را در کشورمان شاد کرد همین طور قهرمانی شیر بچه‌های کشتی ایران درمسابقات دانش‌اموزی جهان و... علاوه‌بر این طی دو هفته اخیر در جریان مسابقات فوتبال در رقابت‌های مختلف، شاهد حضور انبوه تماشاگران بودیم که صرف این حضور مردمی خود می‌تواند یکی از عوامل امیدوارکننده برای ورزش ما به حساب آید و به طور کلی بزرگ‌ترین سرمایه ورزش ایران از حیث انسانی به شمار آید. همه دیدیم که در جریان مسابقات، روز آخر رقابت‌های دسته اول باشگاه‌های ایران و جام آزادگان استقبال تماشاگر در ورزشگاه‌های محقر و فاقد امکانات مسجد سلمیان، تهران، بابل، و... حتی پای گیرنده‌های تلویزیونی چقدر گرم و پرشور بود، و باز دیدیم در دیدار نهایی جام‌حذفی فوتبال ایران چگونه ورزشگاه خرمشهر پر از تماشاگر علاقه‌مند شد.در حالی که هیچکدام از دو تیم فینالیست نه خرمشهری و نه حتی خوزستانی بودند! و... از این موارد و نمونه‌ها در ورزش ایران فراوان است. و اینها همان چیزهایی است که ما آنها را «سرمایه‌های ذاتی ورزش» ایران می‌نامیم. سرمایه‌هایی که می‌تواند پایه و مایه رشد و پیشرفت ورزش هر کشوری باشد. داشته‌هایی که بسیاری از کشورها مثل همین کشورهای حاشیه خلیج‌فارس که برای ورزش حسابی «پول» خرج می‌کنند، از همه یا خیلی از آنها بی‌بهره هستند، سرمایه‌هایی که هر کشوری آن را داشته و از آنها درست و با برنامه استفاده کرده است، به کشوری «صاحب ورزش» تبدیل شده است. و خلاصه اینها همان سرمایه‌ها و داشته‌های غنی و ذاتی است که ورزش ما از آن برخوردار است اما رشد و پیشرفت ورزش ایران متناسب و هموزن آن نیست و همان‌طور که‌اشاره شد تاسف وقتی بیشتر می‌شود که گاه مشاهده می‌شود از این سرمایه‌ها نه تنها به درستی و به عنوان یک «فرصت» در جهت پیشرفت ورزش کشور استفاده نمی‌شود بلکه به علت سوء مدیریت و قدرناشناسی و عدم جدیت، آنها به صورت «تهدید» هم در می‌آیند و موجب تاسف و وهن ورزش و جامعه ورزش هم می‌شوند!

بالاتر به درخشش علیرضا جهانبخش جوان برومند ایرانی در لیگ هلند اشاره کردیم، همه می‌دانیم که در فوتبال و به طور کلی ورزش ما، ما یک «جهانبخش» نداریم بلکه امثال علیرضای عزیز در این ورزش و رشته‌ای مثل فوتبال فراوان و بسیار هستند. اگر تا دیروز امثال علی دایی و کریم باقری و خداداد عزیزی و مهدی مهدوی‌کیا و... در لیگ‌های معتبر دنیا درخشیدند، امروز جهانبخش و آزمون و انصاری‌فرد و... نام فوتبال ایران را در لیگ‌های اروپایی مطرح کرده‌اند، و فردا هم بدون شک باز جوانان برومند و هنرمند ایرانی، نام ایران را در میادین بزرگ جهان و بین‌المللی مطرح خواهند ساخت. در پهنه آسمان ورزش و فوتبال ما از این ستاره‌های فراوان وجود دارند، و اینها تنها معدودی از آنها هستند که اقبال بلندداشته و فرصت درخشیدن و مطرح شدن پیدا کرده‌اند و بسیاری از آنان به خاطر بدشانسی و مهم‌تر از آن عدم دلسوزی و قدرناشناسی و فقدان مکانیزم علمی و قوی کشف استعدادها در ورزش ما، اصلا حتی در میادین داخلی ورزش هم شناخته و مطرح نمی‌شوند. باز بالاتر به «حضور تماشاگر» در فینال جام حذفی‌اشاره داشتیم. در اینجا و در این موضوع یعنی «تماشاگر» که بزرگ‌ترین سرمایه انسانی ورزش است، باز شاهد عدم توجه و نوعی «کفران نعمت» هستیم. قدر این سرمایه را هم نمی‌دانیم. برای اینکه مخاطب خود را بهتر مشخص کرده باشیم، می‌گوئیم.

مدیریت کلان ورزش نه فقط در این مقطع بلکه در مقاطع و دوره‌های مختلف قدر این سرمایه عظیم و کارگشا را نمی‌دانند. برای اثبات این سخن نیازی به صغری و کبری چیدن وجود ندارد، کافی است نحوه برگزاری فینال جام‌حذفی و نحوه سرویس‌دهی و رفتار با تماشاگر را ملاحظه کنیم. سؤال می‌کنیم آیا این نحوه برگزاری، در شأن این تماشاگر، در شأن فینال جام‌حذفی فوتبال کشور بزرگ ایران و در شأن خرمشهر قهرمان بود و با این نوع و نحوه برگزاری واقعا به حق، یاد و نام و جایگاه شهیدانی سرفراز که با قهرمانی و رشادت و جانبازی، خرمشهر عزیز را از دست دشمن غدار و خونخوار، نجات دادند، گرامی داشته شد؟ یا اینکه بعد از برگزاری بازی و پایان به اصطلاح مراسم اهدای کاپ و جشن قهرمانی! فقط باید خدا را سپاسگزار باشیم که باز با لطف و کرم خود، بی‌تدبیری‌ها و مدیریت غیرمسئولانه و سرسری مسئولان را خنثی کرد و مصیبت و فاجعه‌ای بار نیامد! هرچند همه می‌دانیم این بازی یک مصدوم جدی داشت و یکی از علاقه‌مندان حاضر در ورزشگاه از ناحیه چشم آسیب جدی خورد!

البته ما معتقدیم سؤالات بالا و نظایر آن را دستگاه‌های مسئول و تشکیلات ناظر - مثل مجلس شورای اسلامی - از مدیران و مجریان این معرکه‌ها باید بپرسند. مگر یکی از اهداف «وزارت» شدن، سازمان تربیت‌بدنی، همین نبود که مسئولان ورزش هر جا لازم باشد به نمایندگان مردم پاسخگو باشند، آیا اینجا و درباره نوع و نحوه برگزاری مسابقه‌ای در کلاس فینال جام حذفی کشور - که به نوعی پای آبرو و حیثیت فوتبال ملی در میان است - و اتفاقاتی خطرناک که در ورزشگاه فاقد امکانات محل برگزاری، رخ داد و... نباید دستگاه‌های ناظر و تشکیلاتی مثل مجلس شورای اسلامی ورود کنند و یقه باصطلاح مسئولان را بگیرند و آنان را به مجلس بکشانند و وادار به پاسخگویی کنند؟!

آیا نباید از آنان پرسید چرا خیلی جاها فرصت‌های کم نظیر ورزش ایران را با جدی نگرفتن مسئولیت و سرسری انجام دادن کارها، و... به «تهدید» تبدیل می‌کنند؟ آیا حتما فاجعه‌ای باید رخ دهد و به خاطر عدم مدیریت و تعهد لازم بعضی مسئولان باید مصیبتی رخ دهد تا این‌گونه برنامه‌ریزی‌های غلط و برنامه‌ریزان فاقد حس تعهد و دغدغه نسبت به فرصت‌های مادی و انسانی ورزش، مورد نقد و سؤال دستگاه‌های ناظر قرار گیرد و...؟! و بالاخره می‌توان با روش‌های «این نیز بگذرد» و شیوه‌های مبتنی بر روزمرگی و لاابالی‌گری و... استعدادهای بالقوه ورزش را به فعلیت در آورد و ظرفیت‌های نهفته در آن را آشکار و شکفته کرد و...؟!

فینال لیگ قهرمانان اروپا

شنبه ۵ خرداد ۱۳۹۷

*رئال‌مادرید اسپانیا ..... لیورپول انگلیس(ساعت ۲۳:۱۵)

فینال لیگ اروپا

چهارشنبه ۲۶ اردیبهشت ۱۳۹۷

*مارسی فرانسه ..... اتلتیکومادرید اسپانیا(ساعت ۲۳:۱۵)

برنامه پخش زنده ورزش از تلویزیون

شنبه ۲۲ اردیبهشت ۱۳۹۷
هفته ۳۴ بوندسلیگا آلمان

* بایرن مونیخ ..... اشتوتگارت (ساعت۱۸- شبکه ورزش)

هفته ۳۷ لالیگا اسپانیا

* ختافه ..... لوشامپیونا فرانسه
* پاری‌سن‌ژرمن ..... رن (ساعت ۲۳:۳۰ - شبکه ورزش)

دوشنبه ۲۴ اردیبهشت ۱۳۹۷
لیگ قهرمانان آسیا

* پرسپولیس ..... الجزیره امارات (ساعت ۱۹:۳۰ - شبکه سه)

سه‌شنبه ۲۵ اردیبهشت ۱۳۹۷
لیگ قهرمانان آسیا

* استقلال تهران..... ذوب‌آهن اصفهان (ساعت ۲۰:۴۵ - شبکه سه)

یزدانی قهرمان شد، گرایی در فینال شکست خورد

حواشی ریز و درشت در رقابت‌های انتخابی تیم ملی آزاد و فرنگی

دبیر فدراسیون: خانواده بزرگ کشتی این گونه بداخلاقی‌ها را نمی‌پذیرد

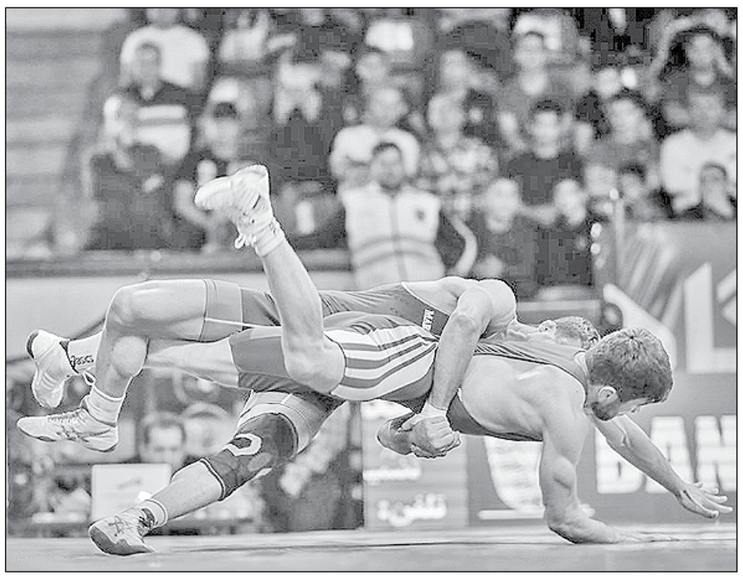

سرویس ورزشی-

رقابت‌های انتخابی تیم ملی کشتی آزاد و فرنگی در شرایطی به پایان رسید که مسابقات حواشی بسیاری در دل خود داشت که از جمله آن می‌توان به درگیری میان کشتی گیران و اعتراض برخی ورزشکاران به داوری‌ها اشاره کرد.

رقابت‌های فینال پنج وزن نخست کشتی آزاد و فرنگی مرحله نهایی انتخابی تیم‌های ملی کشتی آزاد و فرنگی بزرگسالان در سالن شهدای هفتم تیر تهران برگزار شد. در پایان این رقابت‌ها و در کشتی آزاد رضا اطری در وزن ۵۷ کیلوگرم، حسن مرداقلی در وزن ۶۵ کیلوگرم، مصطفی حسین خانی در وزن ۷۴ کیلوگرم، حسن یزدانی در وزن ۸۶ کیلوگرم و علیرضا کریمی در وزن ۹۲ کیلوگرم به عنوان نخست دست یافتند. در کشتی فرنگی نیز مهرداد مردانی در وزن ۶۰ کیلوگرم، محمدرضا گرایی در وزن ۶۷ کیلوگرم، پژمان پشتام در وزن ۷۷ کیلوگرم، علی اکبر حیدری در وزن ۹۷ کیلوگرم و مهدی نوری در وزن ۱۳۰ کیلوگرم به عنوان قهرمانی رسیدند.

در رقابت های پنج وزن دوم کشتی آزاد و فرنگی مرحله نهایی انتخابی تیم های ملی کشتی آزاد و فرنگی که شب گذشته به پایان رسید، در کشتی آزاد باقر یخکشی، امید حسن تبار، علیرضا گودرزی و پرویز هادی به عنوان قهرمانی رسیدند. در وزن ۷۰ کیلوگرم کشتی آزاد دیدار فینال برگزار نشد چرا که بر اساس مصوبه شورای فنی، میثم نصیری از حضور در مرحله نهایی این وزن معاف شد و نفر نخست دور مقدماتی این رقابت ها که نیما اشقاقی بود باید به همراه نصیری در رقابت درون اردویی یا اعزام به تورنمنت بین المللی رقابت کند.

در ۵ وزن دوم کشتی فرنگی نیز محسن حاجی پور، علی ارسلان، یوسف قادریان و حسین نوری موفق به کسب عنوان قهرمانی شدند.در وزن ۵۵ کیلوگرم کشتی فرنگی نیز بر اساس مصوبه شورای فنی مسلم نادری خادم از حضور در انتخابی مرحله نهایی معاف شد و باید با رامین باستان نفر اول این مرحله در تورنمنت خارجی یا رقابت درون اردویی مبارزه کند. از جمله حواشی روز پایانی این رقابت ها اعتراض شدید محمد حسن محبی قهرمان سابق کشتی به داوران پس از باخت یدالله محبی مقابل پرویز هادی بود.

مشخص شدن قهرمان اوزان مختلف بر اساس ۲ پیروزی از ۳ مبارزه در دیدار فینال بود و هر کشتی گیری که به ۲ پیروزی در فینال رسید عنوان قهرمانی را از آن خود کرد. در برخی اوزان که نفرات فینالیست در مرحله گروهی به مصاف هم رفته بودند نیز نتیجه دیدار گروهی به عنوان فینال نخست محسوب شد.

در مهم‌ترین دیدارهای کشتی فرنگی در وزن ۷۷ کیلوگرم محمدعلی گرایی دارنده مدال برنز جهان در دومین مبارزه خود در فینال نیز مقابل پژمان پشتام ۵ بر ۲ شکست خورد و به عنوان نایب قهرمانی رسید. در کشتی آزاد نیز حسن یزدانی در میان تشویق شدید تماشاگران برای دومین مرتبه مقابل کامران قاسم‌پور پیروز شد و به عنوان قهرمانی رسید.

حواشی رقابت‌های انتخابی

برگزاری رقابت‌های انتخابی تیم ملی کشتی، خالی از حاشیه نیز نبود. در وزن ۸۷ کیلوگرم کشتی فرنگی، سعید عبدولی و ایمان انصاری رودرروی یکدیگر قرار گرفتند که این مصاف پرحاشیه در نهایت با زد و خورد ودرگیری این دو فرنگی‌کار، نیمه تمام ماند.

پس از آن سعید عبدولی و ایمان انصاری در دور دوم وزن ۸۷ کیلوگرم کشتی فرنگی به مصاف هم رفتند که این دیدار از ابتدا با ضربه زدن سر عبدولی به صورت حریف همراه بود. این روند تا جایی ادامه یافت که دو فرنگی کار، کشتی را کنار گذاشته و به زد و خورد با یکدیگر پرداختند. درگیری تا حدی بود که ماموران انتظامی وارد عمل شدند و این دو رقیب را از تشک خارج کردند، اما این پایان کار نبود و درگیری این دو کشتی گیر حتی در کنار تشک و سالن گرم سالن شهدای هفتم تیر هم ادامه داشت.

با توجه به این حواشی، کشتی نیمه کاره ماند و هر دو کشتی‌گیر با رأی کمیته داوران دیسکالیفه و از ادامه مسابقات محروم شدند.

فدراسیون اطلاعیه داد

این اتفاقات تلخ موجب شد فدراسیون کشتی در اطلاعیه‌ای از بررسی بداخلاقی‌ها و ناهنجاری‌های صورت گرفته در مسابقات انتخابی تیم ملی از سوی کمیته انضباطی خبر دهد. در اطلاعیه فدراسیون کشتی پیرامون حواشی دیدارهای انتخابی آمده است: «بعضی از ناهنجاری رفتاری پیش آمده در روز پنجشنبه، در مرحله نهایی رقابت‌های انتخابی تیم‌های ملی که خارج از جایگاه فرهنگی کشتی، ورزش ملی کشور می‌باشد، در اسرع وقت و با دعوت از مسببان ذیربط در کمیته انضباطی فدراسیون کشتی بررسی و رای متناسب با آن صادر می‌شود.

فدراسیون کشتی در پایان ضمن قدردانی از حضور پرشور تماشاگران در سالن شهدای هفتم تیر و با توجه به حساسیت‌های بالای مسابقات انتخابی و حضور پرشور هواداران قهرمانان ملی، اعلام می‌کند خانواده بزرگ کشتی ایران، اینگونه بداخلاقی‌ها را نمی‌پذیرد و قطعا از سوی کمیته انضباطی با مسببان آن برخورد لازم صورت خواهد گرفت.»

لایق: در برخی اوزان مشکل داریم

به غیر از اطلاعیه فدراسیون کشتی، رضا لایق دبیر فدراسیون کشتی نیز توضیحاتی را درخصوص اتفاقات رقابت‌های انتخابی ارایه کرد. لایق به ورزش سه گفت: مسابقات از نظر کیفی بد نبود؛ اما متاسفانه در برخی اوزان مشکل جدی داریم. باید تلاش کنیم در این اوزان کمبودها را جبران کرده و به فکر پشتوانه سازی باشیم. در مجموع باید بگویم انتخابی تیم ملی حال و هوای خاصی داشت. بالاخره این مسابقات تنها ملاک برای پوشیدن دوبنده تیم ملی است و همه کشتی گیران با تمام توان روی تشک می‌روند.

وی افزود: ما ۳ داور خارجی برای رقابت‌های انتخابی آوردیم که هر ۳ نفر جزو بهترین داوران دنیا هستند. همچنین از بهترین داوران داخلی استفاده کردیم که خودشان در دنیا صاحب جایگاه هستند. بالاخره این اعتراض‌ها به داوری همیشه بوده و هست. اگر اعتراض به شکل اصولی انجام شود، ما هم در کمیته‌های مختلف این موارد را بررسی می‌کنیم. من نمی‌گویم داوران‌اشتباه ندارند؛ اما آنطور که برخی روی داوران زوم کردند و می‌گویند اشتباهات فاحش رخ داده، نیست.

لایق ادامه به موضوع درگیری در رقابت‌های انتخابی‌اشاره کرد و گفت: فدراسیون صددرصد مخالف این درگیری‌هایی است که راه داد چون روح کشتی با پهلوانی و از خودگذشتگی گره خورده است. کمیته انضباطی فدراسیون با رفتارهایی که از سوی برخی از کشتی گیران رقم خورد، برخورد می‌کند. ما به هیچ وجه دوست نداریم روی تشک یا بیرون از تشک شاهد درگیری‌ها باشیم چون حداقل در کشتی این مسائل قابل قبول نیست. لایق در پایان تصریح کرد: در دور اول انتخابی ۵ نمونه مثبت دوپینگ درآمد. البته در گام اول آمار بیشتری اعلام شد؛ اما برخی از آنها بعد از بررسی‌های بیشتر تبرئه شدند. با این ۵ نفر هم به صورت قانونی برخورد می‌کنیم و محرومیت‌های لازم برایشان در نظر گرفته شد. با این وضعیت دیگر آنها نتوانستند در مرحله نهایی حاضر شوند.

کی روش: فکر می‌کنم علاقه‌مندان فوتبال به اهمیت جام‌جهانی پی نبرده‌اند

سرمربی تیم ملی فوتبال می‌گوید، امیدوار است عملکرد تیم ملی در جام جهانی ۲۰۱۸ روسیه همانند ظاهرش خوب باشد.

کارلوس کی‌روش در مراسم رونمایی از پیراهن کاروان تیم ملی فوتبال ایران در جام جهانی ۲۰۱۸ روسیه، اظهار کرد: امضای قرارداد با این برند داخلی باعث می‌شود تا ما با ظاهر خوبی در روسیه حاضر شویم و امیدوارم عملکرد خوبی همانند ظاهرمان کسب کنیم. تنها ۳۰ روز تا شروع مهم‌ترین رویداد کره زمین داریم. هیچ مسابقاتی نیست که بتواند این تعداد از افراد را در سرتاسر جهان گرد هم بیاورد.

او افزود: فینال جام جهانی گذشته را ۲/۵ میلیارد نفر که یک سوم افراد کره زمین می‌شود، مشاهده کردند. فیفا امید دارد که در جام جهانی پیش رو بینندگانش را افزایش دهد و هر بازی را ۳۰۰ تا ۴۰۰ میلیون نفر تماشا کنند. وقتی بازی تیم ملی فوتبال مقابل مراکش، تیم فوق‌العاده اسپانیا - که مدعی قهرمانی است - و پرتغال، نزدیک یک‌میلیارد نفر تماشا کردند، اگر عملکرد ملی‌پوشان به شکلی باشد که حتی یک لبخند روی لب یک نفر بنشاند، برای ما کافی است. یک برد، یک امتیاز یا یک بازی خوب می‌تواند برآورنده توقعات یک ملت باشد. دلایلی که امروز این صحبت را می‌کنم این است که فکر می‌کنم علاقه مندان فوتبال به اهمیت این مسابقات پی نبرده‌اند.

سرمربی تیم ملی فوتبال اضافه کرد: من جمله آخرم را این‌طور می‌گویم که جام جهانی فوتبال، سازمان ملل فوتبال است و ملت‌ها را کنار هم قرار می‌دهد و کار ما نشاندن لبخند روی لبان ملت‌هاست.

قرارداد فدراسیون هندبال با مربی خارجی رسمی شد

رئیس فدراسیون هندبال می‌گوید که قرارداد با سرمربی تیم ملی هندبال بسته شده است و امروز برای تعداد بازیکنان و زمان آغاز اردوها تصمیم‌گیری خواهد شد.

علیرضا رحیمی درباره عقد قرارداد با سرمربی جدید تیم ملی هندبال مردان اظهار کرد: با کاستاراتویچ قرارداد رسمی بسته شد و مشکلی وجود ندارد.

قرارداد با این مربی ۶ ماهه است. او در پاسخ به این سؤال که مبلغ قرارداد چقدر است، گفت: این موضوع را خیلی باز نکنیم بهتر است. اما طبق همه فدراسیون‌ها دستمزد دلاری تعیین شده است. رئیس فدراسیون هندبال درخصوص آغاز اردوهای تیم ملی هندبال نیز خاطرنشان کرد: فردا برای برگزاری اردوها و زمان آغاز آن به نتیجه می‌رسیم. همچنین برای تعداد بازیکنان دعوت شده نیز تصمیم‌گیری می‌کنیم که چه تعداد به اردو دعوت شوند.

فدراسیون هندبال ۱۵ اردیبهشت، کاستاراتویچ را به عنوان گزینه هدایت تیم ملی هندبال مردان معرفی کرد. او روز پنجشنبه به ایران آمد.

پسران نوجوان کاراته ایران قهرمان آسیا شدند

کاراته کاهای نوجوان ایران با کسب ۳ مدال طلا، یک نقره، ۴ برنز و عنوان نایب قهرمانی به کار خود در رقابت‌های قهرمانی آسیا پایان دادند.

در ادامه رقابت‌های کاراته رده‌های سنی قهرمانی آسیا که در «اوکیناوا» ژاپن جریان دارد، تیم کشورمان موفق به کسب سه نشان طلا و یک نقره شد تا پرونده نوجوانان ایران در دو بخش دختران و پسران با ۳ طلا، یک نقره، ۴ برنز عنوان نایب قهرمانی را بعد از ژاپن میزبان به خود اختصاص داد.ژاپن با سه طلا، سه نقره و ۲ برنز عنوان قهرمانی را کسب کرد. ایران با سه طلا، یک نقره و چهار برنز عنوان نایب قهرمانی را کسب کرد و قزاقستان با یک طلا، یک نقره و یک برنز سوم شد. مالزی، امارات و اردن هم عناوین بعدی را کسب کردند. اما در بخش پسران تیم ایران با دو طلا، یک نقره و دو برنز قهرمان شد. قزاقستان با یک طلا و یک برنز نایب قهرمان شد و مالزی و اردن هم با یک طلا سوم و چهارم شدند. در رقابت‌های کومیته انفرادی و در بخش دختران معصومه محسنیان در وزن ۴۷- کیلوگرم در فینال برابر «یونی موری» از ژاپن صاحب برتری شده به نشان طلا دست یافت. حسن خدری در وزن ۵۷- کیلوگرم در مبارزه نهایی«احمد المالکی» از عربستان را ۲ بر یک شکست داد و طلا گرفت. سومین طلای تیم کشورمان را عرفان داودی در وزن ۶۳- کیلوگرم کسب کرد. وی در دیدار نهایی «یاماناکا» از ژاپن را ۳ بر ۲ از پیش رو برداشت و مدال طلا را کسب کرد. کامران بصیری هم در مبارزه نهایی وزن ۷۰- کیلوگرم با قبول شکست ۶ به ۷ مقابل « اولژاس کولاژان» از قزاقستان به نشان نقره دست یافت. در رقابت‌های دیروز زینب السادات حسینی و متین زارع در کاتای انفرادی، مرتضی کریمی و حسین کریمی در کومیته انفرادی موفق به کسب چهار نشان برنز برای تیم کشورمان شده بودند.

اجبار دوومیدانی‌کاران به حضور در مرحله دوم لیگ طلایی

فدراسیون دوومیدانی تاکید کرد ورزشکارانی که به دنبال حضور در بازی‌های آسیایی هستند، باید در مرحله دوم لیگ طلایی شرکت کنند.

تیمور غیاثی سخنگوی سازمان تیم‌های ملی دوومیدانی در آستانه آغاز مرحله دوم رقابت‌های لیگ طلایی اظهار داشت: مرحله نخست مسابقات لیگ طلایی در اواخر فروردین ماه برگزار شد و همانطور که پیش از این نیز عنوان کرده بودیم، این رقابت‌ها فرصت مناسبی برای ثبت رکوردهای حدنصاب بازی‌های آسیایی جاکارتا می‌باشد.

وی تأکید کرد: تعدادی از قهرمانان ملی دوومیدانی ایران به صلاحدید سازمان تیم‌های ملی با حمایت فدراسیون در اردوهای تدارکاتی خارج از کشورمان بوده و در حال انجام تمرینات آماده‌سازی هستند و حتی با نظارت فدراسیون در تورنمنت‌های بین‌المللی شرکت می‌کنند که با توجه به بررسی رکوردها و عملکردشان در سازمان تیم‌های ملی برای حضور در ترکیب تیم ملی تصمیم می‌گیریم. البته این موضوع به استثناء کیوان قنبرزاده، رکورددار پرش ارتفاع ایران است که او نیز باید رکورد ورودی پرش ارتفاع را به ثبت برساند تا به بازی‌های آسیایی اعزام شود. غیاثی در پایان بااشاره به اهمیت حضور قهرمانان در مرحله دوم رقابت‌های لیگ طلایی تصریح کرد: بی‌تردید حضور همه قهرمانان دوومیدانی ایران برای ثبت رکورد ورودی در مسابقات لیگ طلایی الزامی است و عدم حضور در این رقابت‌های به منزله انصراف از حضور در ترکیب تیم ملی است. تعدادی از قهرمانان با هماهنگی فدراسیون دوومیدانی به دلیل حضور در اردوهای داخلی در مسابقات مرحله نخست شرکت نکردند، اما باید در این مرحله از لیگ طلایی که اسامی آنها جزو مدعوین است، شرکت کنند.

تا ۱۰ روز آینده بحث تمدید قرارداد بازیکنان را تمام می‌کنیم

برانکو: دلیل این همه انتقاد به بازیکنانم را متوجه نمی‌شوم

سرمربی تیم فوتبال پرسپولیس در پاسخ به سؤالی درباره تمدید قراردادش گفت: فعلا تمام تمرکزمان روی بازی با الجزیره است.

برانکو ایوانکوویچ سرمربی تیم فوتبال پرسپولیس درباره زمان تمدید قراردادش با این تیم، بحث تمدید قرارداد بازیکنان ،بازی برگشت با الجزیره و... به اظهار نظر پرداخت که گزیده‌ای از صحبت‌های وی در ادامه می‌آید:

* تمرکز من و دستیاران به‌طور کامل بر روی بازی با الجزیره است. البته به ما یک قرارداد داده شده است و ما باید آن را مطالعه کنیم و ظرف دو روز آینده روی آن کار کنیم اما قطعا تمرکز ما در این روزها کاملا بر روی بازی با الجزیره است.

* ما فقط یک مشکل در رابطه با مصدومیت کامیابی‌نیا داریم که البته آنقدر که فکر می‌کردیم جدی نیست. وضعیت او تا روز دوشنبه مشخص خواهد شد. او نیازی به عمل جراحی ندارد. شنبه آخرین وضعیت پزشکی او را بررسی می‌کنیم. نحوه تمرینات و اشتیاق او برای بازگشتن واقعا عالی است.

* من انتقادات را درک نمی‌کنم. بازیکنان نتایج عالی کسب کردند. ما به الجزیره باختیم اما مستحق باخت نبودیم. اینجا مسابقات لیگ قهرمانان است نه مهدکودک. شماره ۳۱ آنها مبلغ قراردادش به اندازه کل بودجه ما است. بله ما شکست خوردیم و اشتباهاتی هم رخ داد اما نتیجه قابل جبران است. اواخر فصل است. بازی با پرسپولیس برای الجزیره به نوعی یک بازی نجات دهنده برای کل فصل آنها است. شما بازی دیشب رئال را دیدید. آنها به فینال لیگ قهرمانان رفتند اما دو روز پیش به سویا باختند. من دلیل این همه انتقاد به بازیکنانم را متوجه نمی‌شوم. ما تیمی هستیم که با کمترین بازیکن خارجی بازی می‌کنیم و من ترجیح می‌دهم بیشتر به بازیکنان ایرانی‌ام اعتماد کنم.

* بازیکنان نیاز به حمایت دارند. من می‌دانم به تازگی آماری از اشتباهات داوری منتشر شده است. شما دیدید که ما در این جدول تیمی بودیم که از همه بیشتر ضرر کردیم اما با این حال باز هم قهرمان شدیم. بازیکنان ما انسان هستند نه ماشین. در آخرین روزهای فصل هستیم اما بازیکنان ما با اشتیاق روز اول تمرین می‌کنند. ما به سایپا باختیم اما ۲۴ بار شوت زدیم و ۸۰ درصد مالکیت داشتیم اما شکست خوردیم. بخشی از آن مربوط به اشتباهات ما بود و بخشی از آن هم مربوط به اشتباهات داوری.

* ما ظرف ۷ تا ۱۰ روز آینده بحث تمدید قرارداد بازیکنان را تمام می‌کنیم.

مسابقات انتخابی تیم‌های ملی ووشو

اعزام خواهران منصوریان به بازی‌های آسیایی جاکارتا

رقابت‌های انتخابی تیم ملی ووشوی مردان و زنان ایران پیگیری شد و «الهه و شهربانو منصوریان» مسافر بازی‌های آسیایی ۲۰۱۸ جاکارتا شدند.

مسابقات انتخابی تیم ملی ووشوی مردان و زنان ایران، از صبح روز پنج شنبه هفته گذشته در دو بخش زنان و مردان به میزبانی آکادمی ملی ووشو ادامه یافت تا نفرات اعزامی به بازی‌های آسیایی ۲۰۱۸ جاکارتا معرفی شوند.در وزن ۵۲ کیلوگرم ساندای بانوان، سهیلا منصوریان از رویارویی با خواهر بزرگ‌تر خود الهه منصوریان انصراف داد تا «الهه» با رقم خوردن دومین پیروزی به عنوان نفر اعزامی این وزن معرفی شود.در وزن ۶۰ کیلوگرم، شهربانو منصوریان برای دومین بار موفق به شکست صدیقه دریایی شد و جواز حضور در بازی‌های آسیایی را کسب کرد.به این ترتیب خواهران منصوریان، دو ساندا‌کار تیم ملی ووشوی بانوان ایران در جاکارتا خواهند بود. در وزن ۵۶ کیلوگرم ساندای آقایان، رضا سبحانی با کسب دومین پیروزی مقابل سعید جاوید به عنوان نخستین ساندا‌کار تیم آقایان، مسافر جاکارتا شد.با تصمیم فدراسیون ووشو، پیکارهای انتخابی اوزان دیگر سانداي آقایان در روزهای آینده برگزار می‌شود. تیم مردان ایران چهار نماینده در بازی‌های آسیایی خواهد داشت.مسابقه انتخابی محسن محمدسیفی و عباس شیخی که در هفته‌های گذشته به دلیل مصدومیت محمدسیفی به روز پنج شنبه موکول شده بود، به دلیل مصدومیت شیخی به روز دیگری موکول شد.

برای شرکت در مرحله دوم جام جهانی تیروکمان

کمانداران ریکرو و کامپوند به ترکیه رفتند

تیم ملی تیروکمان ایران بامداد امروز جهت حضور در اردوی یک هفته‌ای و شرکت در مرحله دوم جام جهانی راهی ترکیه شد.

مرحله دوم مسابقات تیروکمان جام جهانی ۳۰ اردیبهشت به میزبانی ترکیه آغاز می‌شود که کمانداران ایران پیش از حضور در این رقابت‌ها، در یک کمپ بین‌المللی که از امروز به میزبانی ترکیه آغاز و به مدت یک هفته ادامه خواهد داشت، شرکت می‌کنند.

تیم ملی تیروکمان با ۱۵ کماندار در هر دو بخش کامپوند و ریکرو مردان و زنان عازم ترکیه شد. هدایت این تیم را پارک میوک وون به عنوان سرمربی و بهزاد پاکزاد و زهرا شعبانی به عنوان مربی همراهی می‌کنند.اسامی کمانداران اعزامی به کمپ بین‌المللی ترکیه عبارتند از:

* کامپوند مردان: اسماعیل عبادی، مجید قیدی، امیر کاظم پور، نیما محبوبی*کامپوند بانوان: پریسا براتچی، فرشته قربانی، راحله فارسی، گیسا بابپوردی*ریکرو مردان: صادق‌اشرفی، امین پیرعلی، متین سبزی، عرفان ارژنگی‌پور*ریکرو بانوان: مهسا بدخشان، پارمیدا قاسمی، شیوا شجاع مهر.

رئیس‌فدراسیون دوچرخه‌سواری حرفش را پس گرفت

گفتم ۵ مدال آسیایی می گیریم ولی شاید این پیش‌بینی هم تغییر کند!

رئیس‌فدراسیون دوچرخه‌سواری گفت: درخواست ما از کمیته ملی المپیک اعزام ۱۳ رکابزن به بازی‌های آسیایی بود که برای همه این موضوع، منطقی را مدنظر داشتیم.

خسرو قمری درخصوص اختصاص ۱۱ سهمیه به دوچرخه‌سواری در بازی‌های آسیایی ۲۰۱۸ از سوی کمیته ملی المپیک اظهار داشت: البته پیشنهاد ما اعزام ۱۳ دوچرخه‌سوار بود. هر چند که باید جلو برویم تا ببینیم شرایط ورزشکاران چگونه است. ما زمانی که درخواست اعزام ۱۳ رکابزن را کردیم، منطقی را مدنظر داشتیم که بر اساس آن، چنین درخواستی دادیم. اگر ببینیم اوضاع در زمان اعزام بهتر است، با حداکثر توان شرکت می‌کنیم، اما اگر وضعیت خوب نباشد، با نفرات کمتری به جاکارتا می‌رویم.

وی افزود: من در حاشیه مجمع عمومی فدراسیون، پیش‌بینی کردم که دوچرخه‌سواری ایران موفق به کسب ۵ مدال در بازی‌های آسیایی شود، اما شاید این پیش‌بینی هم تغییر کند. در واقع این مسئله بستگی به شرایط رکابزنان در ماه‌های آینده دارد. تلاش ما این است کسانی به جاکارتا بروند که بتوانند از حیثیت جامعه دوچرخه‌سواری دفاع کنند.رئیس‌فدراسیون دوچرخه‌سواری ادامه داد: در صحبتی که هفته گذشته با شاهرخ شهنازی دبیرکل کمیته ملی المپیک داشتیم، اعلام کردیم که نظری روی افزایش سهمیه دوچرخه‌سواری نداریم، اما همین نفرات مدنظر نیز ادله لازم را برای اعزام دارند.

خواندنی از ورزش ایران

***تیم منتخب کشتی فرنگی جوانان صبح روز پنج‌شنبه هفته گذشته برای حضور در رقابت‌های بین‌المللی جام واختانگادزه راهی کشور گرجستان شد. رقابت‌های بین‌المللی جام موخران واختانگادزه روزهای ۲۲ و ۲۳ اردیبهشت ماه در شهر باتومی کشور گرجستان برگزار می‌شود.**

* دور نهم و پایانی بخش استاندار