شماره ۵۱

نگاهی مستند به خسارات اشغالگران در جنگ جهانی دوم به ایران

وقتی احمد قوام همانند یک کارمند، مطیع سفارت انگلیس می‌شود؛

نخست‌وزیر: نتایج کار به اطلاع سفارت انگلیس خواهد رسید

اگر کسی نامه را بدون در نظر آوردن نام نویسنده آن، مطالعه کند شاید تصور کند آن را یکی از کارمندان سفارت برای سفیر نوشته است.

گزارش شهربانی
درمورد جمع‌آوری رادیوهای شخصی

درپی دستور سفیر انگلیس و اطاعت امر توسط احمد قوام نخست‌وزیر وقت ایران ، رئیس‌شهربانی در گزارش زیر آماری از رادیوهای توقیف شده ارائه می‌کند که می‌تواند تا حدودی خیال جناب سفیر را راحت سازد اما...

سند:
وزارت کشور
اداره کل شهربانی
اداره سر کلانتری
تاریخ ۲۱/۶/۳۰ - شماره ۴۸۱۹/۱۴۶۶۶ب-
محرمانه
جناب آقای نخست‌وزیر

... معروض می‌دارد: برای جمع‌آوری رادیو اتومبیل‌های شخصی و کرایه و غیره اقدام و تاکنون ۱۳۲ دستگاه رادیوی اتومبیل در تهران سیم و سرب و التزام کتبی (که مورد استفاده قرار نگیرد) از صاحبان آنها گرفته و به کلیه شهربانی‌های شهرستان‌ها نیز موکدا دستور داده شده است که به همین ترتیب اقدام نمایند.

رئیس‌اداره شهربانی
سرپاس رادسر [۲۴۲]

سفیر انگلیس:
کلیه رادیوها را بردارید!!

... اما همچنان سفیر انگلیس شاکی است و از عدم اجرای دستورش توسط دولت ایران، ابراز نارضایتی می‌کند. او از گزارشاتی سخن می‌گوید که گویا مامورین با صاحبان رادیوها در اتومبیل‌ها و قهوه خانه‌ها مماشات کرده و به شرط روشن نکردن دستگاه، آن را ضبط نکرده و اجازه نگهداریش را به صاحب رادیو داده‌اند و همین امر موجب شده که رادیو داران در خفا و به دور از چشم ماموران از رادیوها استفاده کرده و اخبار ضد انگلیسی گوش کنند! شاید بتوان گفت که چنین گزارشی نهایت دیکتاتوری و شیوه سانسور محور دولت بریتانیا را نشان می‌دهد که امروزه فریاد و غوغای آزادی‌خواهی و دمکراسی طلبی و حقوق بشر رسانه هایش ، گوش فلک را کر کرده ولی زمانی که خود به‌اشغال سرزمین دیگران روی آورده بودند، حتی آوای رادیویی شخصی در گوشه خانه یا اتومبیلی را نیز بر نمی‌تابیدند!! چنین اسناد تاریخی می‌تواند برگه‌های شرم آوری از تاریخ سر و پا نفرت و ظلم و بیداد این امپراتوری جهنمی باشد که هنوز از معدود کشورهایی است که علیرغم همه ادعاها در دنیا مستعمره دارد، هنوز قانون اساسی ندارد و هنوز یک سرود ملی برایش ساخته نشده و سرودش تنها دعایی به جان ملکه است. سند زیر یکی از اسناد غیر قابل انکار در باطل کردن همه ادعاهای ریز و درشت امروز دولت بریتانیاست.

این سانسور شدید علیه استفاده از رادیو در حالی به دستور سفیر یک کشور خارجی اجرا می‌شد که خود آن کشور ادعای دموکراسی بی‌نظیر در جهان را دارد.

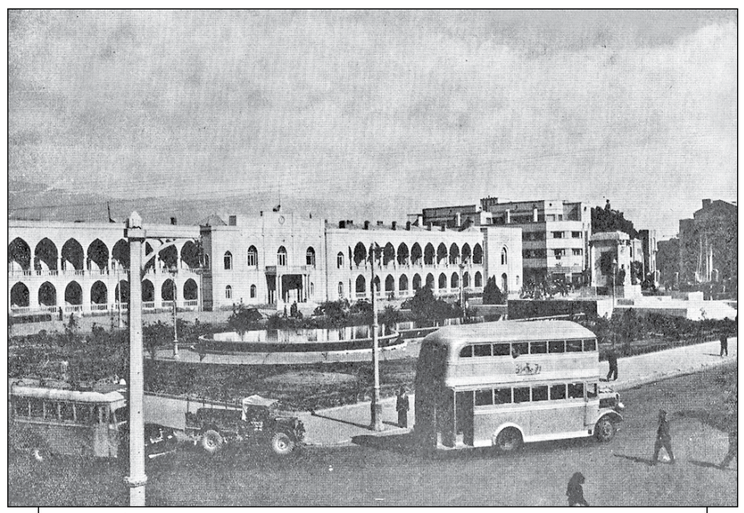

تصویری از وسایل نقلیه در میدان امام‌خمینی(ره) (توپخانه)؛ به دستور مقامات انگلیس در جهت سانسور اخبار، رادیو کلیه وسایل نقلیه را جمع‌آوری کرده بودند

سند:
سفارت انگلیس
۴ مهرماه ۱۳۲۱ - شماره ۱۲۸۴
فوری
آقای نخست‌وزیر عزیزم

از وصول نامه جنابعالی... مورخه ۱۵ شهریور (۹ سپتامبر) دایر به اینکه ۱۵۰ دستگاه رادیو از اتومبیل‌های تهران برداشته شده، مسرور گردیدم.

... شنیده ام که در موارد عدیده به عوض اینکه دستگاهها از اتومبیل برداشته شود، مامورین شهربانی آنها را مهر کرده و اجازه می‌دهند صاحبان آنها دستگاههای مزبور را یا در اتومبیل و یا در خانه‌های خود نگاه بدارند. تصور می کنم این امر بدان علت انجام گردیده که صاحبان دستگاهها شکایت کرده‌اند که اگر دستگاههای آنها از طرف شهربانی نگاه داشته شود، ممکن است آسیبی به آنها وارد آید و از طرف دیگر به دوستدار گزارش داده‌اند که بعضی از دارندگان رادیو فقط در مواقعی به شهر می آیند، رادیوهای خود را برمی دارند و در خارج شهر آنها را برای استفاده مجددا نصب می کنند. به علاوه با تاسف اظهار می‌دارد که در دو مورد با اطلاع و رضایت مامورین شهربانی دو دستگاه رادیو ظاهرا بدون مهر بوده است...تصور می کنم آن جناب تصدیق خواهد فرمود که تنها چاره این سوءاستفاده‌ها این است که کلیه رادیوها برداشته شده... زیر نظر رئیس‌شهربانی کل کشور نگاهداری شوند. بنابراین بی‌نهایت ممنون خواهم شد، آن جناب دستورات لازم صادر خواهند فرمود که مقررات بدین نحو چه در تهران و چه در سایر نقاط کشور شاهنشاهی اجرا گردد.

دوست صمیمی
آر. دبلیو. بولارد [۲۴۳]

سواری در ولایات دارای رادیو می‌باشند. قدغن نمایند ادارات شهربانی در همه جا امر صادره را با مراقبت کامل اجرا نموده و تمام دستگاههای رادیویی را که باقی مانده، فورا برچینند.

علی امینی [۲۴۰]

امتثال امر دولت ایران از دستور وزیر مختار در مورد جلوگیری از نصب رادیو در اتومبیل‌های شخصی

نامه زیر که این بار از سوی احمد قوام نخست‌وزیر وقت خطاب به سفیر انگلیس نوشته شده، تاکید دارد که دستورات سفیر به همه شهربانی‌ها ابلاغ شده و ایشان نبایستی در این مورد نگران باشند! انتهای نامه فوق، گویای سرسپردگی نویسنده به مخاطب آن است.

قوام در انتهای نامه نوشته که نتیجه عملیات را به سفیر گزارش خواهد کرد، در حالی که نخست‌وزیر یک کشور دلیلی ندارد، گزارش یک عملیات داخلی خود را به سفیر یک کشور خارجی گزارش دهد. اگر کسی نامه را بدون در نظر آوردن نام نویسنده آن، مطالعه بکند شاید تصور کند که آن را یکی از کارمندان سفارت برای سفیر نوشته است!!

سند:
اداره مبداء : نخست‌وزیری
تاریخ ۱۳۲۱/۶/۳
پیوست: پرونده ۲۹/۶/۵ نخست‌وزیری
موضوع برداشتن رادیو اتومبیل‌های شخصی
آقای وزیر مختار عزیزم

در جواب نامه ۱۲۳۶-۱۳۲۱/۶/۱ راجع به لزوم برداشتن دستگاه رادیو گیرنده از اتومبیل‌های شخصی زحمت می‌دهد در این باب دستور اکید به اداره کل شهربانی داده شد که در برداشتن رادیو اتومبیل‌ها اقدام فوری و جدی بنمایند. نتیجه بعدا به اطلاع سفارت انگلیس خواهد رسید.

نخست‌وزیر قوام [۲۴۱]

بازخوانی اعترافات برخی آشوبگران فتنه هشتادوهشت ۲۰

چرا ملت از اصلاحات رویگردان شد؟

دل‌نوشته‌های رهایی از زندان نفس
*** اذعان به انحراف سیاسی چپ‌گرایان**

در مجلس ششم به جای حل مشکلات مردم علی‌رغم اولویت مسائل اقتصادی، قانون مطبوعات را به دست کردیم و در مقابل رهبری صف‌آرایی کردیم.

- متهم (آقای جهانبخش خانجانی) در اظهارات پایانی خویش چنین نگاشته است: «...امروز که از زاویه دیگر می‌نگرم و پس از حدود دو ماه در زندان و نگاه به رفتارها و کردارها، می‌بینم که وقتی نفس حاکم شود و خدا فراموش شود چه کارها که نمی‌شود (صرف‌نظر از اینکه محاکمه شوم و در قبال جرم‌های مطرح‌شده چه نتیجه‌ای بگیرم) برای ماندن در قدرت و یا به پایین‌کشیدن کسی از قدرت چنان به حقیقت پشت پا می‌زنیم و یا مغرور می‌شویم که از فهم حقیقت باز می‌مانیم. درست است که در یک جامعه معضلات و مشکلات ممکن است نارضایتی‌هایی را ایجاد و شورش‌هایی صورت گیرد، اما اینکه ما بهترین شهد و شیرینی را به شرنگ تبدیل کنیم، این از نابخردی سیاسی گذشته، بلکه یک خبط سیاسی و شاید خیانت سیاسی بشود نامید. در یک نگاه کلی شاید بشود تمام فعالیت‌های خودمان را در قالب فعالیت تبلیغاتی توجیه کنیم، اما وقتی وجدان را قاضی قرار می‌دهیم و خدا را بر اعمالمان ناظر قرار می‌دهیم، متوجه می‌شویم که کجا به خودمان دروغ می‌گوییم و یا سر خودمان کلاه می‌گذاریم. در چهار سال اخیر اگرچه نوک حمله‌ها به‌سمت آقای احمدی‌نژاد و دولتش بود (صرف‌نظر از ضعف‌هایی که داشت) لیکن نیش‌های ما متوجه کلیت نظام بود، درحالی‌که اگر به راه و اندیشه امام توجه می‌کردیم، امام دو چیز را به ما سفارش می‌نمود: ۱ـ حفظ نظام که حفظ آن را از اوجب‌واجبات می‌دانست. ۲ـ پشتیبان ولایت فقیه باشید تا به کشورتان آسیبی نرسد. متأسفانه ما به این سفارش‌ها نگاهی نابخردانه و بعضاً نادرست داشتیم. می‌توانستیم به‌جای طعنه‌زدن‌های نیش‌دار، مردانه برویم خدمت رهبری و دیدگاه‌هایمان را بگوییم و یا بگذاریم ایشان نقدهایش را نسبت به ما مطرح کند.

وقتی دولت و مجلس در دست ما بود، چه کردیم؟ وقتی شورای اول دست‌مان بود، چه کردیم؟

چرا خدا را فراموش می‌کنیم؟ چرا کشته‌ای که خود درو کرده‌ایم را نادیده می‌گیریم؟

اگر در دولت اصلاحات حق همه را پاس می‌داشتیم آیا مردم به ما پشتِ پا می‌زدند؟ ولو اعتقاد داشته باشیم که سپاه در انتخابات به احمدی‌نژاد کمک کرده باشد، آیا ۱۷ میلیون رأی دولتِ اول آقای احمدی‌نژاد را سپاه برایش آورد و یا این ۲۵ میلیون رأی را فقط سهام عدالت و بُن؟ نه به‌نظرم ما باید خودمان را دریابیم. فراموش کرده‌ایم که حتی تا مدیر مدرسه را تحت این عنوان که پیام دوم خرداد را درک نکرده عوض می‌کردیم و بعد انتظار داشتیم با کارهایی ـ که نمی‌خواهم همه‌اش را رد کنم ـ به نام جامعه مدنی، مستضعفین و پابرهنه‌هایی که به ما رأی داده بودند را فراموش کنیم. دوم خرداد ۷۶ پابرهنه‌ها بیشتر به ما رأی داده بودند و می‌توانیم آنالیز آرا را به‌دست بیاوریم و یا در مجلس ششم به‌جای اینکه مشکلات مردم را حل کنیم با اینکه تمام نظرسنجی‌ها مشکل اقتصادی را در اولویت نشان می‌داد، قانون مطبوعات را به‌دست کردیم و در مقابل رهبری صف‌آرایی کردیم یا در شورای اول شهر تهران به‌جای اینکه مشکلات مردم را حل کنیم هر روز دعوای دوزدوزانی و اصغرزاده یا نوری و حجاریان را داشتیم.

امیرالمؤمنین می‌فرماید: اِستقبح مِن نفسک ما تَستقبحه مِن غَیرُک.

[«قبیح و زشت بشمار برای خودت آنچه برای دیگری زشت می‌دانی»]

واقعیت قضیه علت روی‌گردانی ملت از اصلاح‌طلبان و ما باید از خودمان شروع کنیم. آیا وقتی همه‌ی قدرت‌ها را داشتیم به جایگاه و شأن ولایت فقیه و ولی امر مسلمین ارزش قائل شدیم یا اینکه هر روز مجلس را به بازی درآوردیم و به‌جای اینکه عیب رقیبان را برطرف کنیم و به رهبری شکایت ببریم، به جامعه و درون مردم می‌آوردیم و تمام عیب‌ها و بحران‌هایی که برای ما ایجاد می‌شد را به رهبری نسبت می‌دادیم. به‌نظرم باید به‌خود بیاییم وگرنه خوار و ذلیل خواهیم شد. امام فرمود: هرگاه آمریکا و یا انگلیس از ما تعریف بکند، حتماً یک جای کار ما ایراد دارد. واقعیت این است که امام را هم فراموش کردیم و شاید بعضی جاها استفاده‌ی ابزاری کردیم. وقتی آمریکایی‌ها برای NGOها کلاس می‌گذارند و یا کشورهایی چون هلند و دیگران هزینه می‌پردازند و دوستان ما می‌گیرند و ما اعتراض نمی‌کنیم؛ یعنی اینکه یک جای کارها ایراد دارد و بایستی صریح ایستادگی می‌کردیم و خودمان را افشا می‌کردیم، نکردیم؛ حتی اگر قبول نداشتیم ولی سرسری از کنارش گذشتیم و یا در تبلیغات‌های معین وقتی فیلم تبلیغاتی‌اش را به‌عنوان ناظر می‌دیدم احساس کردم که رضا خاتمی روی تمام سخنانش با رهبریت [است] و انتقاداتش و نوع ادبیاتش، ولی ما سکوت کردیم. اگرچه ناراضی بودیم ولی نوعِ سکوت ما هم خطا و نادرست بود و اجازه دادیم این زاویه بیشتر شود.

حتی تا مدیر مدرسه را تحت این عنوان که پیام دوم خرداد را درک نکرده عوض می‌کردیم و بعد انتظار داشتیم با کارهایی به نام جامعه مدنی، مستضعفین و پابرهنه‌هایی که به ما رأی داده بودند را فراموش کنیم.

آمریکایی‌ها هم‌زمان دو هدف را در این انتخابات دنبال می‌کردند و می‌کنند و ما متأسفانه در هر دو بازی، بازی خوردیم: ۱ـ آنها اگر اصلاح‌طلبان می‌بُردند، سعی می‌کردند با فشار بین‌المللی و برنامه‌های اجتماعی درونی، نظام را دچار چالش کنند و تغییراتی در ساختارهای داخلی ایجاد کنند و یا فضای اجتماعی را از مسیر اصلی امام و انقلاب دور کنند که برنامه‌هایش در همین خصوص بود و ما متأسفانه فریب نیرنگ‌بازی آنها را خورده بودیم و در فضاهایی چون یوتیوپ یا facebook این زمینه را فراهم کرده بودیم و متأسفانه در مسیر آنها قدم برداشته بودیم و دیکته و املای VOA و BBC را به‌نوعی در داخل پیاده می‌کردیم و یا الگوهای انتخاباتی اوباما را آقای فاتح سرمشق قرار داده بود و یا سایر ستادها که رنگ و پیام رنگی را به‌عنوان تغییر و Change پذیرفته بودند. به‌نوعی همه بازی خورده بودیم حتی آقای کروبی با آن همه سن و سال خودش، سابقه و آبرویش را به پای یک خواننده‌ی پاپ (ساسی مانکن) می‌ریزد او از این خواننده‌ی پاپ در برنامه‌ی تبلیغاتی‌اش استفاده می‌کند] و آن‌گونه رأیش جمع می‌شود.

شرکت تعاونی و خدمات مهندسی ایمنی کارکنان سازمان آتش‌نشانی و خدمات ایمنی تهران آگهی دعوت مجمع عمومی فوق‌العاده (نوبت سوم)

با توجه به عدم حصول حد نصاب قانونی مجمع عمومی فوق‌العاده نوبت دوم مورخ ۹۷/۱۱/۱۵ و عدم رسمیت مجمع عمومی مذکور، بدینوسیله از کلیه اعضاء محترم شرکت تعاونی دعوت می‌شود که در مجمع عمومی فوق‌العاده نوبت سوم که راس ساعت ۱۵ روز دوشنبه مورخ ۹۷/۱۱/۲۹ در محل دفتر شرکت تعاونی واقع در خیابان آزادی نبش خیابان شادمهر پلاک ۱ طبقه ۲ تشکیل می‌گردد حضور بهم رسانند.
توجه: در صورتی که هر یک از اعضاء نتوانند در مجمع عمومی فوق حضور یابند می‌توانند استفاده از حق خود را برای حضور و اعمال رای در مجمع به یک نماینده تام‌الاختیار واگذار کنند. تعداد آراء وکالتی هر عضو حداکثر سه رای و هر شخص غیرعضو تنها یک رای خواهد بود لازم به ذکر است تایید نماینده تام‌الاختیار با تایید بازرس تعاونی و تایید رئیس هیئت مدیره تعاونی خواهد بود. بدین منظور عضو متقاضی اعطای نمایندگی باید حداکثر ظرف ۵ روز از انتشار این آگهی به همراه نماینده خود و با در دست داشتن مدرک موید عضویت در تعاونی و کارت شناسایی معتبر در محل دفتر شرکت تعاونی حاضر تا پس از احراز هویت طرفین (عضویت متقاضی و اهلیت نماینده) برگه نمایندگی مربوط توسط مقام مذکور تایید تا برگه ورود به مجمع عمومی برای نماینده صادر گردد.
ضمنا یادآور می‌شود این مجمع با حضور حداقل دو سوم از اعضاء رسمیت می‌یابد و تصمیماتی که در آن اتخاذ می‌شود برای کلیه اعضاء (اعم از غائب و مخالف و حاضر) نافذ و معتبر خواهد بود.
دستور جلسه: طرح و تصویب آدرس جدید شرکت
محمود مقاری- رئیس هیئت مدیره

آگهی
در اجرای ماده ۳ قانون تعیین تکلیف اراضی فاقد سند رسمی مصوب ۹۰/۹/۳۰ اسامی اشخاص حقیقی و حقوقی و افرادیکه نسبت به مورد تقاضای آنان رای مبنی بر صدور سند رسمی صادر شده است برای اطلاع عمومی آگهی در صورتی که اشخاص ذینفع به آراء اعلام شده اعتراض داشته باشند باید از تاریخ انتشار آگهی و در روستاها از تاریخ الصاق در محل تا دو ماه اعتراض خود را به اداره ثبت محل وقوع ملک تسلیم و رسید اخذ نمایند و ظرف یک ماه از تاریخ تسلیم اعتراض مبادرت به تقدیم دادخواست به دادگاه عمومی محل نموده و گواهی تقدیم دادخواست را به اداره ثبت محل تحویل دهد و در صورت عدم اعتراض و عدم گواهی تقدیم دادخواست به دادگاه عمومی اداره ثبت مبادرت به صدور سند مالکیت نموده و صدور سند مالکیت نیز مانع از مراجعه متضرر به دادگاه نمی‌باشد.
املاک واقع در بخش ۱۱ اراک
رای شماره ۱۳۹۶۶۰۳۰۵۰۰۲۰۰۰۲۲۶ - مورخه ۹۶/۵/۷ آقای جمشید نوروزی فرزند علی نسبت به ششدانگ دو قطعه زمین به مساحت ۴۹۶/۹۳ متر مربع پلاک ۲۳۲ فرعی از ۲۰۰۵ اصلی واقع در قریه سعیدیه
تاریخ انتشار نوبت اول: ۹۷/۱۱/۲ تاریخ انتشار نوبت دوم: ۹۷/۱۱/۱۷
رئیس ثبت اسناد و املاک تفرش - جواد حیدری

آگهی رأی هیئت قانون تعیین تکلیف وضعیت ثبتی اراضی و ساختمان‌های فاقد سند رسمی
برابر آراء صادره هیئت تعیین تکلیف مستقر در ثبت اسناد و املاک شهرستان سنندج تصرفات مالکانه بلامعارض متقاضیان ذیل تایید گردیده لذا بدین وسیله مشخصات املاک در دو نوبت به فاصله ۱۵ روز جهت اطلاع عموم آگهی می‌گردد در صورتی که اشخاص نسبت به صدور سند مالکیت متقاضیان اعتراضی داشته باشند می‌توانند از تاریخ انتشار اولین آگهی و در روستاها از تاریخ الصاق در محل تا مدت دو ماه اعتراض خود را به این اداره تسلیم نمایند و پس از اخذ رسید ظرف مدت یک ماه از تاریخ تسلیم اعتراض دادخواست خود را به مرجع قضایی تقدیم و گواهی اخذ و تحویل اداره ثبت نمایند بدیهی است در صورت انقضای مدت مذکور و عدم وصول و گواهی اخذ تحویل اداره ثبت نمایند بدیهی است در صورت انقضای مدت مذکور و عدم وصول اعتراض سند مالکیت طبق مقررات صادر خواهد شد صدور سند مالکیت مانع مراجعه متضرر به دادگاه نیست.
۱- ششدانگ یکباب دکان به نام آقای یدالله فتحی فرزند فتح‌الله صادره بیجار تحت پلاک ۱۸۰۰۰ فرعی از ۵۳ فرعی از یک اصلی بخش ده به مساحت ۲۷/۳۴ مترمربع به آدرس سنندج قرادیان
تاریخ انتشار نوبت اول ۹۷/۱۱/۳ تاریخ انتشار نوبت دوم ۹۷/۱۱/۱۷
جلال شجاعی- رئیس ثبت منطقه دو سنندج

آگهی حصر وراثت کلاسه پرونده: ۹۷۰۹۹۸۷۰۶۷۰۰۱۸۳
آمنه رفیعی‌تراب نام پدر علی‌قلی بشناسنامه ۱۶۷۴ صادره از بهبهان درخواستی بخواسته صدور گواهی حصر وراثت تقدیم و توضیح داده که پدرم مرحوم علی‌قلی شهرت رفیعی‌تراب بشناسنامه ۶۲ صادره کهگیلویه در تاریخ ۱۳۹۵/۲/۱۷ در بهبهان اقامتگاه دائمی خود فوت ورثه‌اش عبارتند از: ۱- متقاضی ۱- غلامرضا رفیعی‌تراب به ش‌ش ۱۹۲۸ ت‌ت ۱۳۴۶ صادره از بهبهان (پسر متوفی) ۲- کبری رفیعی‌تراب به ش‌ش ۲ موالید ت‌ت ۱۳۳۹ صادره از بهبهان (دختر متوفی) ۳- آمنه رفیعی‌تراب به ش‌ش ۱۶۷۴ ت‌ت ۱۳۳۶ صادره از بهبهان (دختر متوفی) ۴- رقیه رفیعی‌تراب به ش‌ش ۲۴۵۳ ت‌ت ۱۳۵۵ صادره از بهبهان (دختر متوفی) ۵- صغری رفیعی‌تراب به ش‌ش ۲۲۵۲ ت‌ت ۱۳۵۲ صادره از بهبهان (دختر متوفی) ۶- خیری پیرا به ش‌ش ۶۱ ت‌ت ۱۳۱۰ صادره از کهگیلویه (زوجه متوفی) و لاغیر.
اینک با انجام تشریفات قانونی مراتب مزبور را در یک نوبت آگهی می‌نماید تا هر کس اعتراض دارد یا وصیت‌نامه از متوفی نزد او باشد از تاریخ نشر آگهی ظرف یک ماه به دادگاه تقدیم دارد و الا گواهی صادر و هر وصیت‌نامه بجز سری و رسمی که بعد از این تاریخ ابراز شود از درجه اعتبار ساقط است.
قاضی شعبه ۷ شورای حل اختلاف شهرستان بهبهان

برگ اخطاریه
نام و نام‌خانوادگی: عبدالرضا اکبری نام پدر: حسین محل اقامت: مجهول‌المکان محل حضور: شعبه اول حقوقی شورای حل اختلاف سمیرم واقع در سمیرم خ هلال‌احمر مجتمع شورای حل اختلاف سمیرم
وقت حضور: ۹۷/۱۲/۲۲ ساعت ۵ عصر
علت حضور: در خصوص درخواست تقدیمی مجتبی منصورزاده به طرفیت شما مبنی بر مطالبه وجه یک فقره چک به مبلغ ۲/۷۷۰/۰۰۰ تومان حضور شما در وقت مقرر جهت رسیدگی الزامی می‌باشد.
شورای حل اختلاف سمیرم

رونوشت آگهی حصر وراثت
خانم مریم حسینی دارای شناسنامه شماره ۳ به شرح دادخواست به کلاسه ۹۷/۱۴۵۱ از این دادگاه درخواست گواهی حصر وراثت نموده و چنین توضیح داده که شادروان محمد محمدزاده بشناسنامه ۲۰۴ در تاریخ ۹۶/۷/۱۴ اقامتگاه دائمی خود بدرود زندگی گفته ورثه حین‌الفوت آن مرحوم منحصر است به: ۱)مریم حسینی فرزند عبدالله به ش‌ش ۳ و تاریخ تولد ۱۳۴۴/۸/۲ همسر متوفی ۲) عبدالعزیز محمدزاده فرزند محمد به ش.ملی ۳۵۶۰۲۹۲۹۹۹ و تاریخ تولد ۸۴/۱۱/۲۴ صادره از کنگان پسر متوفی. اینک با انجام تشریفات مقدماتی درخواست مزبور را در یک نوبت آگهی می‌نماید تا هرکسی اعتراضی دارد و یا وصیت‌نامه از متوفی نزد او باشد از تاریخ نشر نخستین آگهی ظرف یک ماه به دادگاه تقدیم دارد و الا آگهی صادر خواهد شد.
رئیس شعبه یک شورای حل اختلاف عسلویه

آگهی تغییرات شرکت شفابخشان خاتم شرکت سهامی خاص به شماره ثبت ۳۸۱ و شناسه ملی ۱۰۱۰۳۳۷۸۵۴۵
به استناد صورتجلسه مجمع عمومی عادی مورخ ۱۳۹۷/۰۴/۱۵ تصمیمات ذیل اتخاذ شد: - میرمجید مجابی به شماره ملی ۴۳۲۲۵۲۴۱۱۷ به سمت بازرس اصلی و سیدحسین میرزائی به شماره ملی ۰۴۳۹۸۷۲۰۱۴ به سمت بازرس علی‌البدل برای مدت یک سال انتخاب شدند. - ترازنامه و حساب سود و زیان منتهی به سال ۱۳۹۶ به تصویب رسید.
حجت‌اله قلی‌تبار سرپرست اداره ثبت شرکت‌ها و موسسات غیرتجاری شهرستان‌های استان تهران
سازمان ثبت اسناد و املاک کشور
اداره کل ثبت اسناد و املاک استان تهران
مرجع ثبت شرکت‌ها و موسسات غیرتجاری رودهن

آگهی حصر وراثت
شماره پرونده: ۶۵۵/۶/۹۷
درخواست‌کننده: آقای امین زکی فرزند خسرو به شماره شناسنامه ۲۸۶۱ صادره از شوشتر درخواستی به خواسته آگهی حصر وراثت تقدیم و توضیح داده که مرحوم/ مرحومه خسرو زکی فرزند اصغر بدرود حیات گفتند ورثه‌اش حین‌الفوت منحصر است از:
۱- متقاضی با مشخصات فوق پسر متوفی
۲- امید زکی فرزند خسرو شماره شناسنامه ۲۶۳ صادره از شوشتر پسر متوفی
۳- امیر زکی فرزند خسرو ش‌ش ۱۸۷۰۱۰۳۸۵۰۸ صادره از شوشتر پسر متوفی
۴- صدیقه زکی فرزند خسرو ش‌ش ۱۵۵۴ صادره از شوشتر دختر متوفی
۵- عاطفه زکی فرزند خسرو ش‌ش ۱۸۷۰۲۴۹۹۲۵ صادره از شوشتر دختر متوفی
۶- زهره زکی فرزند خسرو ش‌ش ۱۸۷۰۴۱۶۱۳۹ صادره از شوشتر دختر متوفی
۷- ملیحه مسلمی فرزند عباس شماره شناسنامه ۲۸۸ صادره از شوشتر همسر متوفی
۸- خانم شهربانو مسلمی فرزند خداداد شماره شناسنامه ۵۴ صادره از شوشتر مادر متوفی
اینک با انجام تشریفات قانونی مراتب مزبور جهت درج یک نوبت در یکی از جراید کثیرالانتشار آگهی می‌گردد و هر کس اعتراضی دارد و یا وصیت‌نامه‌ای از متوفی نزد اوست از تاریخ نشر آگهی ظرف یک ماه به دادگاه تقدیم دارد و الا گواهی صادر و هر وصیت‌نامه‌ای به جز سری و رسمی که بعد از این تاریخ ابراز شود از درجه اعتبار ساقط است.
رئیس شورای حل اختلاف شعبه ۶ شهرستان شوشتر

آگهی حصر وراثت شماره کلاسه پرونده: ۹۷۰۶۲۹
بانو ذاتمه شهرت زندباف نام پدر اصغر بشناسنامه ۶۵۱ صادره از کهگیلویه درخواستی بخواسته صدور گواهی حصر وراثت تقدیم و توضیح داده که فرزندم مرحوم اسحاق شهرت آفنداکی بشناسنامه ۳۸ بوا صادره کهگیلویه در تاریخ ۹۷/۳/۱۴ در بهبهان اقامتگاه دائمی خود فوت ورثه‌اش عبارتند از ۱- متقاضی ذاتمه زندباف فرزند اصغر به ش‌ش ۶۵۱ صادره از کهگیلویه مادر متوفی و لاغیر در یک نوبت آگهی می‌نماید تا هر کس اعتراض دارد یا وصیت‌نامه از متوفی نزد او باشد از تاریخ نشر آگهی ظرف یک ماه به دادگاه تقدیم دارد و الا گواهی صادر و هر وصیت‌نامه بجز سری و رسمی که بعد از این تاریخ ابراز شود از درجه اعتبار ساقط است.
قاضی شعبه ۳ شورای حل اختلاف بهبهان

هیئت موضوع قانون تعیین تکلیف وضعیت ثبتی اراضی و ساختمان‌های فاقد سند رسمی
آگهی موضوع ماده ۳ قانون و ماده ۱۳ آئین‌نامه قانون تعیین تکلیف وضعیت ثبتی اراضی و ساختمان‌های فاقد سند رسمی برابر رای شماره ۱۳۹۷۶۰۳۰۵۰۱۰۰۰۰۴۰۸ مورخ ۱۳۹۷/۱۱/۱۳ هیئت موضوع قانون تعیین تکلیف وضعیت ثبتی اراضی و ساختمان‌های فاقد سند رسمی مستقر در واحد ثبتی حوزه ثبت ملک خداب تصرفات مالکانه بلامعارض متقاضی بانک ملی شعبه اراک در یک‌باب کارخانه به مساحت ۷۲۷۸/۶۰ مترمربع واقع در قسمتی از پلاک ۱ اصلی بخش ۴ حوزه ثبتی خداب موسوم به دهشیرخان، مستند به سند انتقال اجرایی شماره -۱۳۹۴/۱۱/۱۸ ۲۱۰۱۱ دفتر یک خداب ملکی بانک ملی شعبه اراک محرز گردیده است. لذا به منظور اطلاع عموم مراتب در دو نوبت به فاصله ۱۵ روز آگهی می‌شود در صورتی که اشخاص نسبت به صدور سند مالکیت متقاضی اعتراضی داشته باشند می‌توانند از تاریخ انتشار اولین آگهی به مدت دو ماه اعتراض خود را به این اداره تسلیم و پس از اخذ رسید، ظرف مدت یک ماه از تاریخ تسلیم اعتراض، دادخواست خود را به مراجع قضایی تقدیم نمایند. بدیهی است در صورت انقضای مدت مذکور و عدم وصول اعتراض طبق مقررات سند مالکیت صادر خواهد شد.
تاریخ انتشار نوبت اول: چهارشنبه ۱۳۹۷/۱۱/۱۷ تاریخ انتشار نوبت دوم: پنج‌شنبه ۱۳۹۷/۱۲/۲
ابوالفضل محتشم‌کیا- رئیس ثبت اسناد و املاک شهرستان خنداب
م‌الف۵۸۵

آگهی تغییرات شرکت آلومینیوم فاز با مسئولیت محدود به شماره ثبت ۴۷۶۳۶ و شناسه ملی ۱۰۱۰۰۹۲۸۳۷۳
به استناد صورتجلسه مجمع عمومی فوق‌العاده مورخ ۱۳۹۶/۱۲/۲۶ تصمیمات ذیل اتخاذ شد: خانم ساناز عراقی به شماره ملی ۰۵۳۳۴۵۰۱۶۰ با دریافت مبلغ ۴۴۰۰۰۰۰ ریال از سهم‌الشرکه خود از صندوق شرکت از شرکت خارج گردید. خانم عقیق عراقی به شماره ملی ۰۵۳۴۷۱۵۶۶۴ با دریافت مبلغ ۲۰۰۰۰۰۰ ریال از سهم‌الشرکه خود از صندوق شرکت از شرکت خارج گردید. در نتیجه سرمایه شرکت از مبلغ ۴۶۴۰۰۰۰۰ ریال به مبلغ ۴۰۰۰۰۰۰۰ ریال کاهش یافت و ماده مربوط در اساسنامه اصلاح گردید. لیست شرکاء بعد از کاهش سرمایه به قرار ذیل می‌باشد: خانم ژاله جعفری به شماره ملی ۰۵۳۲۰۸۷۲۹۱ دارای ۴۸۰۰۰۰۰ ریال سهم‌الشرکه خانم گلبرگ عراقی به شماره ملی ۰۵۳۲۳۵۰۶۳۴ دارای ۴۴۰۰۰۰۰ ریال سهم‌الشرکه خانم مهرانگیز دره باغی به شماره ملی ۰۵۳۰۳۹۸۲۷۳ دارای ۱۰۰۰۰۰۰ ریال سهم‌الشرکه خانم مینو دره باغی به شماره ملی ۰۵۳۰۳۹۸۲۶۵ دارای ۱۰۰۰۰۰۰ ریال سهم‌الشرکه خانم عامله حفیظ کاشانی به شماره ملی ۰۰۴۱۴۹۵۵۳۵ دارای ۱۰۰۰۰۰۰ ریال سهم‌الشرکه خانم مولود عراقی به شماره ملی ۰۵۳۲۰۳۵۹۲۵ دارای ۵۰۰۰۰۰۰ ریال سهم الشرکه خانم سارا هادیان به شماره ملی ۰۵۳۴۷۲۳۱۷۹ دارای ۳۹۰۰۰۰۰ ریال سهم‌الشرکه خانم سحر هادیان به شماره ملی ۰۵۳۴۷۲۳۱۶۰ دارای ۳۹۰۰۰۰۰ ریال سهم‌الشرکه آقای علیرضا دره‌باغی به شماره ملی ۰۰۵۰۱۳۸۰۲۲ دارای ۴۰۰۰۰۰۰ ریال سهم الشرکه خانم مینا دره باغی به شماره ملی ۰۰۳۶۱۷۲۲۹۴ دارای ۱۰۰۰۰۰۰ ریال سهم‌الشرکه آقای علیرضا یساولی شراهی به شماره ملی ۰۵۳۴۵۲۷۹۵۷ دارای ۳۶۰۰۰۰۰ ریال سهم‌الشرکه آقای محمدرضا صفری به شماره ملی ۰۵۳۰۶۹۷۸۳۱ دارای ۲۴۰۰۰۰۰ ریال سهم‌الشرکه آقای مجید صفری به شماره ملی ۰۵۳۳۲۳۷۹۰۴ دارای ۲۰۰۰۰۰۰ ریال سهم‌الشرکه آقای بهزاد صفری به شماره ملی ۰۵۳۴۲۰۶۳۷۹ دارای ۲۰۰۰۰۰۰ ریال سهم‌الشرکه.
سازمان ثبت اسناد و املاک کشور
اداره ثبت شرکت‌ها
و مؤسسات غیرتجاری تهران

آگهی تغییرات شرکت شیمیایی شمین سهامی خاص به شماره ثبت ۲۹۹۹۶ و شناسه ملی ۱۰۱۰۰۷۵۴۵۵۶
به استناد صورتجلسه مجمع عمومی عادی سالیانه مورخ ۱۳۹۷/۴/۲۴ تصمیمات ذیل اتخاذ شد: روزنامه کثیرالانتشار کیهان، جهت درج آگهی‌های شرکت تعیین شد. ترازنامه و حساب سود و زیان سال مالی منتهی به ۹۶/۱۲/۲۹ مورد تصویب واقع شد. موسسه آرمان آروین پارس به شناسه ملی ۱۰۱۰۳۵۳۸۹۳۵ به عنوان بازرس اصلی و ساسان منصوری به شماره ملی ۰۰۵۲۸۴۷۵۱۹ به عنوان بازرس علی‌البدل برای یک سال مالی انتخاب گردیدند.
سازمان ثبت اسناد و املاک کشور
اداره ثبت شرکت‌ها و موسسات غیرتجاری تهران

شنبه هرهفته
زندروز
قدیمی ترین
نشریه اختصاص