نیمهٔ پنهان
۳۷
۳۲۲۴
دفتر پژوهش‌های موسسه کیهان

فرانکلین، انجمن ایران و آمریکا و دیگران

سفر به آمریکا؛ جایزه نوشتن یک انشاء

تاسیس رادیو آمریکا

-تاسیس شعبه رادیو صدای آمریکا (VOA)، یکی دیگر از اقدامات اداره اطلاعات آمریکا در ایران بود. این رادیو که با پخش اخبار و گفتار و نوشته‌ها و موسیقی آمریکایی به بسط شنیداری فرهنگ و ایدئولوژی آمریکایی می‌پرداخت هر روز از ساعت ۷/۳۰ تا ۹/۳۰ بعداز ظهر به زبان فارسی برنامه پخش می‌کرد

در شماره ۶ دوره شانزدهم نشریه «مرزهای نو» (نشریه اداره اطلاعات آمریکا در تهران) به تاریخ خرداد ۱۳۵۱ که گزارشی به مناسبت سالگرد تاسیس صدای آمریکا درج شده بود، درباره ماهیت این بنگاه سخن پراکنی آمده بود:

... صدای آمریکا به عنوان وسیله پخش اخبار اداره اطلاعات ایالات متحده از طرف دولت و مردم ایالات متحده سخن می‌گوید...

در گزارش یاد شده اصول تدوین شده برنامه صدای آمریکا بدین شرح آمده بود:

... -اتخاذ یک رویه متعادل در پخش افکار، نظرات و هدف آمریکاییان

-بحث و ابراز عقیده درباره سیاست ایالات متحده ...

مهم‌ترین بخش صدای آمریکا برای جذب مخاطب و به خصوص جوانان، موسیقی به خصوص موزیک‌های هیجان برانگیز غربی مانند جاز و راک بود. در همان گزارش مجله مرزهای نو در این باره آمده بود:

... موسیقی بزرگ‌ترین عامل در جذب شنوندگان رادیویی است و به همین جهت، بخش عمده برنامه صدای آمریکا را به خود اختصاص داده است. موسیقی نه تنها برای تفریح و سرگرمی است بلکه وسیله مهمی است در بیان یک پیام یا بازگو کردن یک داستان و از آنجا که موسیقی یک نوع زبان بین‌المللی نیز هست، صدای آمریکا در این زمینه برنامه‌های ویژه‌ای ترتیب داده است که از مرزهای تاریخی، فرهنگی، هنری و مذهبی می‌گذرد و عمده فعالیت‌ها و علائق ایالات متحده و مردمانش منجمله جوانانش را منعکس می‌کند. از آثار باخ گرفته

برنامه صدای امریکا

رادیوصدای امریکاهرروز ازساعت ۷:۳۰ تا۹:۳۰ بعدازظهربوقت تهران برنامه‌هائی‌بزبان فارسی بقرئیب زیر پخش میکند :

از ساعت ۷:۳۰ تا ۷ بعداز ظهر
شنبه : اخبار ـ تقویم روزـ گزارش هفتگی سازمان ملل متحد
یکشنبه : « « ـ نظری بسیاست خارجی امریکا
دوشنبه : « « ـ تحلیل اخبار
سه‌شنبه : « « ـ تحلیل اخبار
چهارشنبه : « « ـ نظریات‌جرایدامریکا ، ایران وجهان
پنجشنبه : « « ـ تحلیل اخبار
جمعه : « « ـ دنیا رادراینهفته
بروی امواج: ۱۳ ۱۶ ۱۹ متر کوتاه ۲۳۸ متر متوسط

از ساعت ۸ تا ۸:۳۰ بعد ازظهر
شنبه : ساعت شنوندگان
یکشنبه : سؤال وجواب ـ موسیقی امریکائی ـ سلام به شهرهای ایران
دوشنبه : برنامهٔ هنری و فرهنگی ـ موسیقی کلاسیك یا وقایع مخصوص
سه‌شنبه : باشگاه تیمرشناسی صدای امریکا
چهارشنبه: شنیدنی‌ها ـ موسیقی امریکائی گفتار سینمائی یاوقایع‌مخصوص
پنجشنبه : گفتار پزشکی ـ موسیقی ایرانی‌یاوقایع مخصوص
جمعه : گفتار علمی ـ موسیقی امریکای جنوبی یاوقایع مخصوص
بروی‌امواج ۱۳ ۱۶ متر کوتاه

ازساعت ۸:۳۰ تا ۹ بعد ازظهر تکرار برنامه ساعت ۷:۳۰ تا ۸ بروی امواج ۱۳ و ۱۶ متر کوتاه
از ساعت ۹ تا ۹:۳۰ بعدازظهر تکرار برنامه ساعت ۸ تا ۸:۳۰ بعداز ظهر بروی امواج ۱۳ و۱۶ متر کوتاه

تاسیس شعبه رادیو صدای آمریکا، یکی دیگر از اقدامات اداره اطلاعات آمریکا در ایران بود. این رادیو که با پخش اخبار و گفتار و نوشته ها و موسیقی آمریکایی به بسط شنیداری فرهنگ و ایدئولوژی آمریکایی می پرداخت هر روز از ساعت ۷/۳۰ تا ۹/۳۰ بعداز ظهر به زبان فارسی برنامه پخش می کرد

تا موسیقی‌های راک در برنامه موسیقی صدای آمریکا گنجانده شده است. صدای آمریکا علاوه بر پخش کنسرت‌های سمفونی بوسیله ارکستر فیلارمونیک نیویورک، ارکسترهای بوستن و فیلادلفیا و کنسرت بسیاری از ارکسترهای مختلف کشور را نیز پخش می‌کند. همچنین برنامه کامل متروپلیتن اپرا و فستیوال‌های تابستانی موسیقی را از سراسر ایالات متحده پخش می‌کند. موسیقی جاز مورد توجه اکثر شنوندگان است و صدای آمریکا برنامه‌های جاز معمولی و جاز جدید و همچنین آواز خوانندگان مشهور را مرتبا پخش می‌کند...

پژوهش‌ها و اسناد تاریخی از جمله کتاب «یهود بین الملل» نوشته پژوهشگر و صنعتگر معروف آمریکایی، «هنری فورد»، حکایت از تحمیل موزیک‌هایی همچون جاز توسط جماعت یهودیان صهیونیست به جامعه آمریکا دارد تا در روح و روان آنها تاثیر گذارده و بتوانند با به هم ریختگی و آشفتگی روحی روانی آنها که در اثر موسیقی‌هایی مانند جاز و راک و متال حاصل می‌شود، کنترل روحی شان را در دست بگیرند. آنچنان که عباراتی شبیه به این، در متن موسوم به «پروتکل‌های حکمای صهیون»، از متون کلاسیک و تاریخی صهیونیست‌ها نیز آمده است.

در کلاسهای انجمن، از یک سوی با بازکردن مسائل خانوادگی و شخصی ایرانیان، شناخت نسبتا دقیق و نزدیکی نسبت به جامعه ایرانی نصیب مسئولان انجمن و در واقع سرویس‌های اطلاعاتی و جاسوسی غرب می‌شد و از سوی دیگر با تبلیغ رویدادهای جامعه غرب و چگونگی روابط انسانی در جامعه به اصطلاح نوین امریکا، تصویری رویایی از آن سرزمین القاء می‌گردید.

تبادل دانشجو برای القای سبک زندگی

همچنین تبادل دانشجو میان خانواده‌های ایرانی و آمریکایی انجام شده و با حضور دانشجویان امریکایی در خانواده‌های ایرانی که ظاهرا تعطیلات تابستانی خود را با این خانواده‌ها سپری می‌نمودند، سبک زندگی غربی و آمریکایی در میان بنیادی‌ترین نهاد جامعه ایرانی، نفوذ داده می‌شد.

در شماره سوم از دوره یازدهم نشریه «مرزهای نو» (نشریه اداره اطلاعات آمریکا که در ایران چاپ و منتشر می‌شد) به تاریخ ۱۹۶۷ (۱۳۴۶) در گزارشی با عنوان نوجوانان سفراء خوبی هستند، در مورد اهداف این طرح که به برنامه «آمریکن فیلد سرویس» معروف شد، آمده است:

... موقعی که برنامه «آمریکن فیلد سرویس» شروع شد، بعضی‌ها تردید داشتند در اینکه دانش‌آموزان دبیرستان خواهند توانست برای مدت یک سال مسئولیت کار و رفتار خود را برعهده بگیرند، ولی نتایج حاصله نشان داد که این جوانان سفیران خوبی هستند...

در طی این گزارش مبسوط با چاپ عکس‌هایی از حضور جوانان آمریکایی در ایران و در میان خانواده‌های ایرانی درباره این حضور نوشته بود:

... برای دانش آموزانی که از آمریکا می‌روند، خو گرفتن با اوضاع محلی نیز سخت است و احتمال دارد در هیچ جای دنیا، جوانان بین ده و بیست سال به اندازه ایالات متحده، آزادی نداشته باشند. در آمریکا این قسمت از جوانان در اظهار عقیده، آزاد هستند و به خواسته‌های آنها با نظر احترام نگریسته می‌شود و

نوجوانان سفراء خوبی هستند

دوره‌ی تابی ایالات متحده در مجامعی که باحضور مربیرستان مدارس و تشکیلات بورس تحصیل آمریکن فیلد سرویس تشکیل میشد یک جزء و یکنند اینکه دانش آموزان دبیرستان خواهند توانست برای مدت یکسال مسافرت و زندگی کنند و این تجربه بکلی تازه و بی‌سابقه بود که این جوانان سفیران خوبی هستند و درواقع همان جوانی آنها است که باعث آنها را میتواند تجربیاتی را که بدست میآورند خوب حفظ کرده‌ومورد استفاده‌قرار دهند.

یکی از دلایل پیشرفت بزرگ این برنامه آنست که شرکت کنندگان برنامه میشوند. اغلب دانش آموزانی که از این مسافرت برگشته و راجعابتان مدارس و گروه‌های کوچك درباره‌تجربیات خود سخن میگویند و باید دانش آموزان آمریکن فیلد سرویس مطلوب‌وتوفیق آنها میکنند. حتی پس از اینکه از دبیرستان بکالج میروند در دبیرستان ناچه خاطره‌ی وقوع تشکیل شدانان برنامه رابازهم‌ازآنها دعوت‌ها قرار میدهند.

دانش آموزان خارجی که طبق این برنامه سالیالات متحده می‌آیند موقع پایان مسافرت با اتوبوس از فرستخدان در این کشورکه میخواهند دید میکنند مثلا آنهاکه درقسمت جنوب شرقی آمریکا بوده‌اند مدت سه هفته تمام‌یکشنبه و بالات ساحل شرقی‌گردش میکنند و در تمام طول راه، اجتماعاتی که در این برنامه علاقه‌مند هستند برای دانش‌آموزان خوراك، منزل و وسائل تفریح فراهم می‌سازند. آخرین نقطه توقف دانش‌آموزان شهر واشنگتن پایتخت ایالات متحده می‌باشد و در آنجا در اجتماعی شرکت می‌کنند که بر بزرگی آن هرسال افزوده می‌شود...

پر واضح است که از خلال این برنامه‌ها، چه نوع تفکرات و ارزش‌ها و سبک زندگی به دانش‌آموزان مهمان، القاء می‌شود. شاید از نوشته‌های یک دانش آموز آرژانتینی که در برنامه آمریکن فیلد سرویس شرکت کرده بود، بتوان القائات فوق را دریافت. وی می‌نویسد:

... در ایالات متحده انسان یاد می‌گیرد که چطور هر شخص را منفردا مورد مطالعه قرار دهد و با احساسات و تجربه‌های و نظریات و تبسم‌ها و طرز دوستی و رفاقت و بیم و ترس‌های او آشنا شود...

این همان «ایندویدوالیسم» یا فردگرایی افراطی آمریکایی است که از محورهای فرهنگ و ایدئولوژی آمریکایی به حساب می‌آید و رسانه‌های غربی، سعی بسیار در گسترش این نوع رفتار و سبک زندگی به خرج می‌دهند.

مثلا برای عید نوروز سال ۱۳۴۹ نوجوانانی با سنین ۱۶ تا ۱۸ سال از میان خانواده‌های ایرانی و آمریکایی انتخاب شدند تا به مدت دو ماه جای خود را در میان خانواده‌ها عوض کرده و با سبک زندگی و آیین جامعه دیگر آشنا شوند که معمولا در این گونه موارد هم کودک یا نوجوان و جوان ایرانی که به میان خانواده آمریکایی می‌رفت، از جامعه غربی تاثیر می‌پذیرفت و هم آمریکایی‌هایی که به میان خانواده‌های ایرانی می‌آمدند، برآنان تاثیر می‌گذاردند!

یکی از فعالیت‌های جانبی «انجمن ایران و آمریکا»، همکاری با موسسات آمریکایی در زمینه گسترش روابط نوجوانان ایرانی و آمریکایی و مبادله شهروندان بود. در سال ۱۳۴۵ انجمن، مسابقه انشایی با موضوع «چگونه می‌توان تفاهم

سفر رایگان به امریکا

مسابقه انشاء برای دانش‌آموزان و دانشجویان برنده جایزه ممتاز بامریکا اعزام میشود

انجمن ایران و آمریکا مسابقه جالبی ترتیب داده. شرکت‌کنندگان در آن کلیه دانش آموزان دبیرستانها و دانشگاهی میباشد و دانشجویان دانشگاه‌ها میتوانند شرکت کنند.

برنده ممتاز این مسابقه انشاء بیا هزینه‌های شرکت پان امریکایی پانامریکا اعزام خواهد شد و مخارج اقامت و مسافرتش در سراسر آنکشور برای مدت یکماه تماما تامین خواهدگردید. موضوع انشاء از اشارات است. انگلیه میتوانی تفاهمی ایرانیان و آمریکائیان را توسعه داد.

انشاء ممکن است با زبان فارسی و یا بزبان انگلیسی نوشته شود. بنرار کارشناسان انجمن ایران و آمریکا اظهار داشت که مقالات فقط از لحاظ متن و فکرکار و نظریات پیشنهادات موده قضاوت قرار خواهد گرفت و بیسك کاراین آزمایش‌ها دانشجویان میتوجهی نخواهد شد. انشاء نباید از ۷۰۰۰ کلمه بیشتر شود

تبادل دو ماه که برنامه دانش آموزان‌ها اجرایات بطور جداگانه مورد قضاوت قرار خواهد گرفت و به برندگان هر دوگروه مدعا جایزه تعیین خواهد شد. برنده ممتاز ازمیان شرکت‌کنندگان هر دو بوسله انتخاب خواهد شد پایان متن‌نگاه‌بدن بقاله از هر دو بوسله تعیین و یکنفر از آنها برنده خواهد شد. انشاء باید ۱۵۰۰ کلمه

تبادل دانشجو میان خانواده های ایرانی و آمریکایی و با حضور دانشجویان امریکایی در خانواده های ایرانی که ظاهرا تعطیلات تابستانی خود را با این خانواده ها سپری می‌نمودند، سبک زندگی غربی و آمریکایی در میان بنیادی ترین نهاد جامعه ایرانی، نفوذ می داد.

موقعی که در کشورهای دیگر با مراقبت بیشتری روبرو می‌شوند، تصور می‌کنند به دوره کودکی تنزل یافته اند...

در گزارش یاد شده درباره حضور دانش‌آموزان خارجی در آمریکا آمده است:

... دانش‌آموزان خارجی که طبق این برنامه به ایالات متحده می‌آیند، در موقع پایان مسافرت با اتوبوس از قسمت‌هایی از این کشور که ندیده‌اند، دیدن می‌کنند. مثلا آنهایی که در قسمت جنوب شرقی آمریکا بوده‌اند، مدت سه هفته در نیوانگلند و ایالات ساحل شرقی گردش می‌کنند و در تمام طول راه، اجتماعاتی که در این برنامه علاقه مند هستند برای دانش‌آموزان خوراک، منزل و وسائل تفریح فراهم می‌سازند. آخرین نقطه توقف دانش‌آموزان شهر واشنگتن پایتخت ایالات متحده می‌باشد و در آنجا در اجتماعی شرکت می‌کنند که بر بزرگی آن هرسال افزوده می‌شود...

پر واضح است که از خلال این برنامه‌ها، چه نوع تفکرات و ارزش‌ها و سبک زندگی به دانش‌آموزان مهمان، القاء می‌شود. شاید از نوشته‌های یک دانش آموز آرژانتینی که در برنامه آمریکن فیلد سرویس شرکت کرده بود، بتوان القائات فوق را دریافت. وی می‌نویسد:

... در ایالات متحده انسان یاد می‌گیرد که چطور هر شخص را منفردا مورد مطالعه قرار دهد و با احساسات و تجربه‌های و نظریات و تبسم‌ها و طرز دوستی و رفاقت و بیم و ترس‌های او آشنا شود...

این همان «ایندویدوالیسم» یا فردگرایی افراطی آمریکایی است که از محورهای فرهنگ و ایدئولوژی آمریکایی به حساب می‌آید و رسانه‌های غربی، سعی بسیار در گسترش این نوع رفتار و سبک زندگی به خرج می‌دهند.

مثلا برای عید نوروز سال ۱۳۴۹ نوجوانانی با سنین ۱۶ تا ۱۸ سال از میان خانواده‌های ایرانی و آمریکایی انتخاب شدند تا به مدت دو ماه جای خود را در میان خانواده‌ها عوض کرده و با سبک زندگی و آیین جامعه دیگر آشنا شوند که معمولا در این گونه موارد هم کودک یا نوجوان و جوان ایرانی که به میان خانواده آمریکایی می‌رفت، از جامعه غربی تاثیر می‌پذیرفت و هم آمریکایی‌هایی که به میان خانواده‌های ایرانی می‌آمدند، برآنان تاثیر می‌گذاردند!

یکی از فعالیت‌های جانبی «انجمن ایران و آمریکا»، همکاری با موسسات آمریکایی در زمینه گسترش روابط نوجوانان ایرانی و آمریکایی و مبادله شهروندان بود. در سال ۱۳۴۵ انجمن، مسابقه انشایی با موضوع «چگونه می‌توان تفاهم

سفر رایگان به امریکا

مسابقه انشاء برای دانش‌آموزان و دانشجویان برنده جایزه ممتاز بامریکا اعزام میشود

انجمن ایران و آمریکا مسابقه جالبی ترتیب داده است که در آن کلیه دانش‌آموزان دبیرستان‌ها از کلاس نهم به بالا و دانشجویان دانشگاهها می‌توانند شرکت کنند. برنده ممتاز این مسابقه انشاء با هواپیمای شرکت پان آمریکن به آمریکا اعزام خواهد شد و مخارج اقامت و مسافرتش در سراسر آن کشور برای مدت یک ماه تماما تامین خواهد گردید. موضوع انشاء از این قرار است:

«چگونه می‌توان تفاهم بین ایرانیان و آمریکاییان را توسعه داد.»

شهر نیویورک ـ ساختمان سازمان ملل در سمت چپ پائین عکس دیده میشود

در سال ۱۳۴۵ انجمن ایران و آمریکا، مسابقه انشایی را با موضوع «چگونه می‌توان تفاهم بین ایرانی‌ها و آمریکایی‌ها را توسعه داد»، میان دانش‌آموزان و دانشجویان با جایزه بلیت رفت و برگشت به انضمام یک ماه اقامت و گردش در آمریکا برگزار کرد. موضوعی که می‌توانست مسئله دوستی با آمریکا و آمریکاییان را از اوان جوانی به ایرانیان القاء نماید.

بین ایرانی‌ها و آمریکایی‌ها را توسعه داد»، را میان دانش‌آموزان و دانشجویان با جایزه ممتاز بلیت رفت و برگشت به انضمام یک ماه اقامت و گردش در آمریکا برگزار کرد. موضوعی که می‌توانست مسئله دوستی با آمریکا و آمریکاییان را از اوان جوانی به ایرانیان القاء نماید.

آگهی این مسابقه در شماره دوم از دوره دهم نشریه مرزهای نو (نشریه اداره اطلاعات آمریکا در ایران) با تیتر سفر رایگان به آمریکا همراه عکسی بزرگ از شهر نیویورک و فرم درخواست شرکت در مسابقه چاپ شد. در متن آگهی فوق آمده بود:

... انجمن ایران و آمریکا مسابقه جالبی ترتیب داده است که در آن کلیه دانش‌آموزان دبیرستان‌ها از کلاس نهم به بالا و دانشجویان دانشگاهها می‌توانند شرکت کنند. برنده ممتاز این مسابقه انشاء با هواپیمای شرکت پان آمریکن به آمریکا اعزام خواهد شد و مخارج اقامت و مسافرتش در سراسر آن کشور برای مدت یک ماه تماما تامین خواهد گردید. موضوع انشاء از این قرار است:

«چگونه می‌توان تفاهم بین ایرانیان و آمریکاییان را توسعه داد.»

۲۲

رجال عصر پهلوی به روایت اسناد ساواک

حبیب ثابت و فراماسونری

***تشکیلات بهائیت، برادرخوانده‌ی فراماسونری است، که این برادرخواندگی در چگونگی تشکیل لژها و محفل‌ها و شرایط مشابه عضوگیری به خوبی مشهود است.**

قاچاق مواد مخدر توسط حبیب ثابت، که در بین رجال شاهنشاهی و درباریان فراوانی داشت، ارثی بود که از اربابان قبلی وی، یعنی سردار فاخر حکمت و امیرهوشنگ دولو، به او رسیده بود. نمونه‌ای از گزارش‌هایی که درباره چگونگی قاچاق مواد مخدر توسط این دو نفر در بایگانی ساواک موجود است، به شرح زیر می‌باشد:

«در تاریخ ۴۹/۶/۱۱ ساعت ۱۷۰۰ نصراله انتظام و احمدی بختیاری و سناتور نمازی به اتفاق به باشگاه ایران رفته و ضمن صحبت، انتظام اظهار نمود: سردار فاخر حکمت را در اروپا دیدم ولی سرحال به نظر نمی‌رسید. نمازی گفت بله چند روز بعد به ایران آمد و روز جمعه هم در منزل من هستند. احمدی گفت این سردار فاخر حکمت زندگی[اش] از کجا می‌گذرد. نمازی گفت حقوق جزیی که می‌گیرد. انتظام اظهار داشت: حقوقش که به جایی نمی‌رسد و خانه‌هایی را که می‌فروشد یا عوض می‌کند، در آنها استفاده می‌کند؛ مخصوصاً خانه‌ای را که به سازمان امنیت فروخت خیلی گران فروخت. البته دستور بود که از ایشان گرانتر بخرند. نمازی گفت: بله ولی شنیده‌ام در موقع ریاست مجلس نیز از اتومبیل مجلس زیاد استفاده کرده. انتظام گفت: در موقع رفتن و آمدن از شیراز، اتومبیل را تریاک یا چیز دیگری بار می‌کرده چون‌که اتومبیل او را کسی بازرسی نمی‌کرده است.»

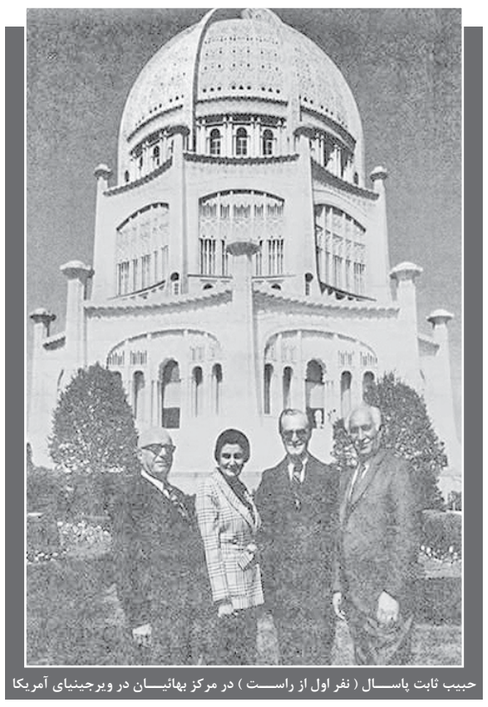

حبیب ثابت پاسال (نفر اول از راست) در مرکز بهائیان در ویرجینیای آمریکا

***قاچاق مواد مخدر توسط حبیب ثابت، که در بین رجال شاهنشاهی و درباریان فراوانی داشت، ارثی بود که از اربابان قبلی وی، یعنی سردار فاخر حکمت و امیرهوشنگ دولو، به او رسیده بود.**

تریاک‌کشی محمدرضا پهلوی، مطلبی است که حسین فردوست نیز که از آغاز تا پایان در کنار محمدرضا پهلوی بوده، یکی از علت‌های همراهی هوشنگ دولو با شاه در سن‌موریس را، تهیه بساط منقل و وافور برای او می‌داند و در اسناد متعددی نیز به حضور مستمر شاه در منزل دولو و شرکت در بزم تریاک‌کشی به همراه رجال و دولتمردان اشاره گردیده است.

ارتباط امیرهوشنگ دولو و محمدرضا پهلوی به میزانی بود که مجله اشپیگل در مقاله‌ای با عنوان «تحت حمایت شاهنشاه» نوشت:

«چنانچه شاهنشاه ایران مایل نباشند دادگاههای سوئیس امکان کشف حقایقی را درباره دخالت هوشنگ دولو در قاچاق مواد مخدره نخواهند داشت. زیرا این پرنس که عضو دربار شاهنشاهی و از معتمدان شاهنشاه است از مصونیت سیاسی استفاده می‌کند.»

حبیب ثابت و فراماسونری

تشکیلات بهائیت، برادرخوانده‌ی فراماسونری است، که این برادرخواندگی در چگونگی تشکیل لژها و محفل‌ها و شرایط مشابه عضوگیری به خوبی مشهود است.

حبیب ثابت نیز با اینکه یکی از اعضای اصلی‌ترین ارکان تشکیلات بهائیت، یعنی «محفل ملی بهائیان ایران» بود، برای توسعه‌ی سازمان‌ها و کلوپ‌های فراماسونری نیز تلاش می‌نمود.

او بود که به همراه تعدادی دیگر از اعضای تشکیلاتی مانند: ژرژ آوانسف، سیروس ارجمند، عبدالحمید امیرابراهیمی، ولی‌الله انصاری، عیسی بهزادی، مصطفی تجدد، سعید حکمت، بهرام داوید خانیان، ابوالحسن دیبا، دیکنسون، جهانشاه صالح، حشمت علائی، مهدی فروغ، محسن فروغی، کریستوفر فری، رضا فلاح، اسمعیل فیلسوفی، ایرج کریمی، محسن کلانتری، کاظم کورس، مهدی لاله، عباس مسعودی، مهدی نامدار، محمد نمازی، عباسقلی نیساری، عبداله والا، فریدون ورجاوند، علی وکیلی، چارلز کولاک و اسفندیار یگانگی، پایه‌گذار کلوپ روتاری در تهران شد

و پس از راه‌اندازی تلویزیون نیز، از طریق ترتیب دادن برنامه‌های تلویزیونی به ترویج آن اقدام می‌نمود.

صفحه پاورقی
روزهای شنبه، دوشنبه و چهارشنبه منتشر می‌شود
تلفن: ۳۵۲۰۲۱۱۳ Research@kayhan.ir

تاریخ انتشار: ۱۳۹۶/۳/۲۰

آگهی دعوت مجمع عمومی عادی شرکت تعاونی مصرف کارکنان بیمه ایران نوبت دوم

بدینوسیله از کلیه اعضای شرکت تعاونی دعوت می‌شود تا در مجمع عمومی عادی سالیانه نوبت دوم این شرکت تعاونی که راس ساعت ۱۵:۳۰ روز شنبه مورخ ۱۳۹۶/۴/۱۰ در محل شرکت تعاونی مصرف بیمه ایران واقع در خیابان سعدی شمالی، شرکت سهامی بیمه ایران تشکیل خواهد شد حضور بهم رسانید.

دستور جلسه:
۱- استماع گزارش هیئت مدیره و بازرس قانونی
۲- طرح و تصویب عملکرد سال ۱۳۹۵ شامل ترازنامه، حساب سود و زیان، سایر گزارش‌های مالی و پیشنهادات هیئت مدیره تعاونی
۳- اتخاذ تصمیم نسبت به ذخائر و چگونگی تقسیم سود سال ۱۳۹۵
۴- تعیین خطمشی و برنامه‌های تعاونی و تصویب بودجه سال ۱۳۹۶
۵- طرح و تصویب گزارش و تغییرات اعضاء و سرمایه در سال ۱۳۹۵.
۶- تعیین حق حضور هیئت مدیره و انتخاب بازرس وفق مقررات قانونی
۷- تغییرات اساسنامه
۸- تعیین روزنامه جهت درج آگهی‌ها

یادآوری می‌شود *
درصورتی که حضور عضوی در مجمع عمومی میسر نباشد می‌تواند حق حضور و اعمال رای از سوی خود را به نماینده تام‌الاختیار خود واگذار نماید. در این صورت هیچ عضوی نمی‌تواند نمایندگی بیش از سه عضو را بپذیرد اضافه می‌شود برگه‌های نمایندگی مزبور با امضاء بازرس شرکت تعاونی معتبر خواهد بود.
* این مجمع عمومی با حضور عده حاضر اعضا رسمیت خواهد یافت و مصوبات آن در صورت عدم مغایرت با ضوابط قانونی برای کلیه اعضاء اعم از حاضر و غایب نافذ و معتبر خواهد بود.

رئیس هیئت مدیره

آگهی موضوع ماده ۳ قانون و ماده ۱۳ آیین‌نامه قانون تعیین تکلیف وضعیت ثبتی اراضی و ساختمانهای فاقد سند رسمی مستقر در واحد ثبتی شهرستان بهبهان

برابر رأی شماره ۱۳۹۶۶۰۳۱۷۰۰۷۰۰۰۱۰۲۱ هیئت موضوع قانون تعیین تکلیف وضعیت ثبتی اراضی و ساختمانهای فاقد سند رسمی مستقر در واحد ثبتی شهرستان بهبهان تصرفات مالکانه و بلامعارض متقاضی: آقای سید سیف‌اله بلادی فرزند سیدعلی بشناسنامه شماره ۴۸۵۲ صادره از بهبهان بشماره ملی ۱۸۶۱۳۷۵۵۷۷ در ششدانگ یکباب ساختمان به مساحت ۱۹/۸۰ متر مربع مفروز و مجزی شده از پلاک ۴۹۳۹/۱ اصلی واقع در بخش یک بهبهان خریداری از مالک رسمی آقای / خانم بموجب سند رسمی محرز گردیده است. لذا مراتب به منظور اطلاع عموم در دو نوبت به فاصله ۱۵ روز آگهی می‌شود در صورتی که اشخاص نسبت به صدور سند مالکیت متقاضی اعتراض داشته باشند می‌توانند از تاریخ انتشار اولین آگهی به مدت دو ماه اعتراض خود را به این اداره تسلیم و پس از اخذ رسید ظرف مدت یک ماه از تاریخ تسلیم اعتراض، دادخواست خود را به مرجع قضایی تقدیم نمایند. بدیهی است در صورت انقضای مدت مذکور و عدم وصول اعتراض طبق مقررات سند مالکیت صادر خواهد شد.
تاریخ انتشار نوبت اول: ۹۶/۳/۲۰ تاریخ انتشار نوبت دوم: ۹۶/۴/۴
افشین- رئیس ثبت بهبهان
م‌الف ۸/۱۴۹

موضوع: آگهی ابلاغ در وقت دادرسی حقوقی

در پرونده کلاسه حقوقی ۹۵۲۲۱/ح۳ شعبه سوم شورای حل اختلاف شهرستان بوئین‌زهرا، آقای مرتضی قراگوزلو فرزند صمد دادخواستی تقدیم شورا نموده مبنی بر مطالبه وجه آقای عباس سیف فرزند غلام چون خوانده مجهول‌المکان می‌باشد لذا بدین وسیله به وی ابلاغ می‌گردد تا در روز ۹۶/۴/۱۰ ساعت ۹ صبح در شورای فوق‌الذکر واقع در شهرستان بوئین‌زهرا حاضر و ضمن دریافت نسخه ثانی دادخواست و ضمائم و اعلام آدرس صحیح خود، در جلسه شورا به هم رساند در غیر این‌صورت شورای حل اختلاف اقدام به اتخاذ تصمیم قانونی خواهد نمود.
دبیرخانه شعبه سوم شورای حل اختلاف شهرستان بوئین‌زهرا- رحیمی

آگهی دعوت بستانکاران در شرکت منحله فور ایران (سهامی خاص) ثبت شده به شماره ۱۲۵۳۵ (نوبت سوم)

پیرو آگهی انحلال شرکت فوق مندرج در روزنامه رسمی شماره ۲۰۷۴۲ مورخ ۱۳۹۵/۳/۴ از کلیه بستانکاران و اشخاصی که ادعایی علیه شرکت منحله فوق دارند بدینوسیله در جهت اجرای ماده ۲۲۵ لایحه قانونی اصلاح قسمتی از قانون تجارت دعوت می‌شود که ظرف شش ماه از تاریخ انتشار نوبت اول این آگهی با مدارک مثبته به مدیر تصفیه شرکت آقای مصطفی کیانی فلاورجانی به نشانی تهران خیابان دکتر فاطمی، خیابان چهارم، کوچه شهید علیشاه، شماره ۱۰ طبقه سوم مراجعه نمایند.
بدیهی است پس از انقضاء مدت مذکور هیچگونه ادعایی علیه شرکت فوق پذیرفته نخواهد شد.
مدیر تصفیه شرکت منحله فور ایران (سهامی خاص)

مرجع رسیدگی: شعبه هفتم حقوقی شورای حل اختلاف لنجان
خواهان: کامران فتحی فرزند علی به نشانی: فولادشهر بازار آ۲ املاک فروشی
خوانده: حبیب‌اله رئیسی مقدم فرزند صفر به نشانی: مجهول‌المکان
خواسته: مطالبه وجه چک
گردشکار: شورا با بررسی جمیع اوراق و محتویات پرونده و با توجه به نظریه مشورتی اعضاء ختم رسیدگی را اعلام و به شرح ذیل مبادرت به صدور رأی می‌نماید. **«رأی قاضی شورا»**

در خصوص دادخواست آقای کامران فتحی فرزند علی به طرفیت آقای حبیب‌اله رئیسی‌مقدم فرزند صفر به خواسته مطالبه مبلغ یکصد و سی میلیون ریال (۱۳۰/۰۰۰/۰۰۰ ریال) به عنوان وجه دو فقره چک به شماره ۳۰۲۶۴۴ و ۳۰۲۶۲۸ عهده حساب جاری بانک ملی و سررسید مورخ ۹۵/۷/۲۰ و ۹۵/۷/۲۰ مطالبه خسارت تأخیر تأدیه و خسارت دادرسی، شورا نظر به شرح دادخواست تقدیمی خواهان و تصویر مصدق چک مستند ادعا و گواهی عدم پرداخت صادره از بانک محال علیه و اینکه مستندات ادعا مصون از هرگونه ایرادی از سوی خوانده باقی مانده است و صدور و وجود چک در ید خواهان ظهور در مدیونیت خواهان دارد و اینکه خوانده در قبال دعوی خواهان دفاع موثری به عمل نیاورده است و با توجه به نظریه مشورتی اعضای شورا با استصحاب بقای دین خواسته را ثابت و با استناد به مواد ۳۱۰ و ۳۱۳ قانون تجارت و مواد ۱۹۸ و ۵۱۵ و ۵۱۹ قانون آئین دادرسی دادگاه‌های عمومی و انقلاب در امور مدنی و ماده ۲ واحده قانون استفساریه تبصره الحاقی به ماده ۲ قانون اصلاح موادی از قانون صدور چک حکم به محکومیت خوانده به پرداخت مبلغ یکصد و سی میلیون ریال (۱۳۰/۰۰۰/۰۰۰ ریال) به عنوان اصل خواسته و پرداخت خسارت تأخیر تأدیه از تاریخ سررسید چک تا زمان پرداخت بدهی که براساس نرخ شاخص تورم اعلامی سالیانه از سوی بانک مرکزی جمهوری اسلامی ایران محاسبه می‌شود و مطالبه مبلغ دو میلیون و پانصد و بیست هزار ریال هزینه دادرسی و مبلغ پانصد و پنجاه هزار ریال هزینه نشر آگهی در حق خواهان صادر و اعلام می‌نماید. رأی صادره غیابی محسوب و ظرف مدت بیست روز پس از ابلاغ قابل واخواهی در این شورا و سپس ظرف مهلت بیست روز پس از ابلاغ قابل تجدیدنظرخواهی در محاکم عمومی حقوقی شهرستان لنجان می‌باشد.
قاضی شعبه هفتم حقوقی شورای حل اختلاف شهرستان لنجان- یوسفی

اخطاریه دفترخانه

نام‌و نام‌خانوادگی مخاطب: حامد بایرامی فرزند: محترم شغل: آزاد اقامتگاه و آدرس: مجهول‌المکان
موضوع:
آقای مخاطب همسر خانم فاطمه شیرخانی فرزند کاظم به موجب حکم صادره از دادگاه عمومی خوشاب به شماره ۹۶۰۹۹۷۵۲۰۴۴۰۰۰۲۴ به تاریخ ۱۳۹۶/۱/۷ به دفترخانه مراجعه و تصمیم بر مطلقه نمودن خود را دارد لذا بموجب این اخطاریه به شما ابلاغ می‌گردد در ظرف یک هفته پس از ابلاغ به دفترخانه مراجعه و ذیل اوراق و اسناد را امضاء در غیر این صورت طلاق شما یک طرفه به ثبت خواهد رسید در صورت عدم مراجعه در مهلت داده شده هیچگونه مسئولیتی برعهده سردفتر نخواهد بود. محل دفترخانه - خیابان بیهق - بیهق ۳۷
سردفتر ازدواج و طلاق ۹ و ۲ سبزوار عباس مطهری‌نژاد

ابلاغ وقت رسیدگی
متن آگهی
شماره درخواست: ۹۶۱۰۴۶۶۱۳۰۲۰۰۰۲
شماره پرونده: ۹۵۰۹۹۸۶۱۳۰۲۰۰۴۸۱
شماره بایگانی شعبه: ۹۵۰۵۰۲
تاریخ تنظیم: ۹۶/۲/۳۱

پیرو آگهی‌های منتشره در جراید در خصوص دعوی آقای علی هنرمند فرد بطرفیت آقای حسین ذوالفقاری، قمرالملوک بهرامی، خدیجه پاکروان، جبار طاهری و محمد مهدی مدرس اسنفته با توجه به تجدیدنظرخواهی خواهان آقای علی هنرمندفرد نسبت به دادنامه شماره ۹۶۰۹۹۷۶۱۳۰۲۰۰۰۱۰ صادره از این شعبه لذا به تجدیدنظر خواندگان به لحاظ مجهول‌المکان بودن ابلاغ می‌گردد ظرف مدت ده روز پس از انتشار این آگهی جهت دریافت نسخه ثانی دادخواست تجدیدنظر و ضمائم و انجام تبادل لوایح در این شعبه حاضر گردد و الا پرونده با همان کیفیت به مرجع تجدیدنظر استان خوزستان ارسال می‌گردد.
**مدیر دفتر شعبه دوم حقوقی ماهش