شنود مکالمات آیت‌الله صدوقی به روایت اسناد ساواک

۱۷

واکنش شهید صدوقی به فاجعهٔ اسفناک کرمان

آیت‌الله صدوقی(ره) پس از جمعه خونین (۱۷ شهریور ۱۳۵۷ در میدان ژاله شهر تهران) همزمان با سراسر کشور، سه روز عزای عمومی اعلام نمود و متعاقب آن، مغازه‌های استان از روز ۱۸ شهریور تعطیل شد:

«از ساعت ۰۸۳۰ روز جاری، کلیه کسبه شهرستان یزد، با کسب تکلیف از حاج شیخ محمد صدوقی به تدریج مبادرت به بستن مغازه‌ها نموده‌اند و فقط بعضی از دکان‌های نانوایی و قصابی‌ها باز می‌باشد. ضمنا در شهرستان تفت نیز مغازه‌ها تعطیل است...»

«از ساعت ۱۰۰۰ روز جاری در شهر اردکان مغازه‌ها تعطیل گردیده است.

از ساعت ۹/۳۰ روز جاری در شهر بافق نیز مغازه‌ها تعطیل شده است.»

اگرچه قرار بود این اعتصاب، سه روزه باشد، ولی به دلیل شرایط موجود و بدرفتاری نیروهای ا منیتی و نظامی و انتظامی، بنا به دستور آیت‌الله صدوقی(ره) اعتصاب‌ها همچنان ادامه یافت:

«روز جاری نیز مانند روزهای گذشته تا این ساعت کلیه کسبه شهرستان یزد و شهرهای تابعه استان، به استثناء مغازه‌های نانوایی و قصابی، داروخانه و میوه‌فروشی‌ها بنا به دستور شیخ محمد صدوقی از باز نمودن مغازه خودداری نموده‌اند.»

این تعطیلات هماهنگ، نشانگر نفوذ بلامنازع رهبری دینی در جامعه اسلامی بود، از این رو آیت‌الله صدوقی(ره) در اعلامیه‌ای که در تاریخ «۱۰ شوال المکرم ۱۳۹۸ برابر با ۱۳۵۷/۶/۲۲» صادر کرد، یادآور شد:

«تعطیلات وسیع سراسری ایران که به عنوان اعتراض به اعمال وحشیانه دولت و رژیم حاکم و پشتیبانی تمام عیار از خواسته‌های مرجع عالیقدر حضرت آیت‌الله العظمی الخمینی دامت برکاته صورت گرفت، بزرگترین ضربه را بر پیکر فرسوده حکومت خودکامه و استبدادی ایران... وارد آورد... اینک جامعه روحانیت از تمام طبقات ملت که با بذل‌جان و مال تظاهرات آرام و تعطیلات این پیروزی درخشان را تحقق بخشیدند، سپاسگزاری می‌نماید...»

روز دوشنبه، مورخه ۵۷/۷/۲۴ به مناسبت اربعین شهدای ۱۷ شهریور تهران و سالگرد آیت‌الله حاج‌آقا مصطفی خمینی(ره)، روز تعطیل عمومی در سراسر کشور اعلام شده بود. تعطیلی این روز در یزد با هماهنگی کامل، همراه با برپایی مراسم و تظاهرات خیابانی صورت پذیرفت، در این روز مامورین نظامی و انتظامی دارای حضور محسوس در شهر نبودند؛ اما در کرمان، مسجد جامع مورد حمله قرار گرفت و به آتش کشیده شد.

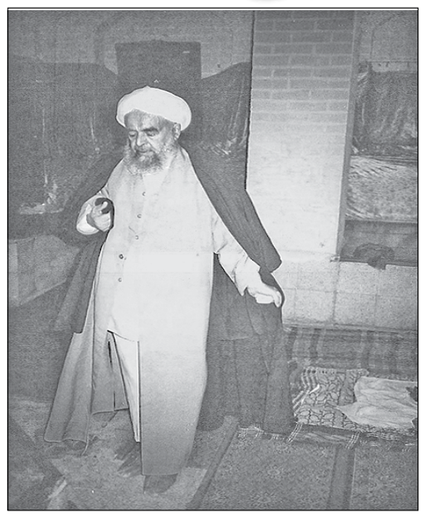

مکالمات مختلفی میان آیت‌الله صدوقی(ره) و افراد دیگر از جمله آیت‌الله علی‌اصغر صالحی پیرامون این واقعه صورت گرفت، آیت‌الله صدوقی در «۱۵ ذیقعده ۱۳۹۸. ۱۳۵۷/۷/۲۷» اعلامیه‌ای، با عنوان «فاجعه اسفناک کرمان و شهرستان‌ها» صادر نمود که در بخشی از آن آمده است:

«... جنایات پی‌درپی و کشتارهای متوالی رژیم مشرف به سقوط ایران به حدی رسیده است که دیگر سطوری چند از یک اعلامیه نمی‌تواند افشا کننده و بیانگر آنها باشد... کرمان چهلمین روز شهدای ژاله را چون سایر شهرهای ایران به سوگ نشسته بود. مردم مسلمانی که در این ویرانکده حکومت فاشیستی ایران پناهگاهی جز خانه خدا ندارند روانه مسجد جامع گشته تا آنجا با خدای خود، ظلمی که از ناحیه رژیم بیگانه پرست ایران بر آنها می‌رود بازگو کنند... که ناگهان یورش وحشیانه و وقیح و جنایت‌آفرین ماموران رژیم به مسجد، خانه خدا و محل امنیت هر فرقه و گروه،... شروع گردید. هجوم و حمله با اسلحه سرد و گرم و در محیط در بسته مسجد با گاز اشک‌آور، وقیحانه‌تر از لشکر مغول و خونخوارتر از سربازان آتیلا و ضرب و جرح را به جایی رساندند که قلم از شرح کامل آن عاجز است...»

*** روز دوشنبه، مورخه ۵۷/۷/۲۴ به مناسبت اربعین شهدای ۱۷ شهریور تهران و سالگرد آیت‌الله حاج‌آقا مصطفی خمینی(ره)، روز تعطیل عمومی در سراسر کشور اعلام شده بود.**

****

*** تعطیلی این روز در یزد با هماهنگی کامل، همراه با برپایی مراسم و تظاهرات خیابانی صورت پذیرفت، در این روز مامورین نظامی و انتظامی دارای حضور محسوس در شهر نبودند؛ اما در کرمان، مسجد جامع مورد حمله قرار گرفت و به آتش کشیده شد.**

صفحه پاورقی

روزهای شنبه، دوشنبه و چهارشنبه منتشر می‌شود

تلفن: ۳۵۲۰۲۱۱۳ Research@kayhan.ir

نیمهٔ پنهان

۳۸

۳۱۴۱

دفتر پژوهش‌های موسسه کیهان

ادوارد براون؛ جاسوس MI6 در پوشش «شرق‌شناس»

نخستین شهید مبارزه با فرقه‌های منحرف

شیخ در دربار حاکمان

فتحعلی شاه گرایش زیادی به شیخ احمد احسایی از خود نشان داد. به طوری که پس از اقامت شیخ احمد در یزد و پیچیدن آوازه‌اش در سراسر کشور، او طبق معمول روش خود، شیخ را به دربار دعوت کرد.

به نوشته دایرةالمعارف اسلامی: «احسایی برای آن که دعوت شاه را نپذیرد، عذر آورد اما شاه در نامه‌ای دیگر برایش نوشت که آمدنش به یزد باقشون بسیار، تهدیدی برای ارزاق مردم آن جا خواهد بود و بار دیگر آمدن احسایی را به تهران خواستار شد. وی که تمایلی به رفتن نزد شاه نداشت، تصمیم گرفت یزد را به نیت بصره ترک کند اما با ناخرسندی مردم یزد روبه‌رو شد که بیم داشتند شاه خروج احسایی را حمل بر این کند که آنان نمی‌خواسته‌اند پذیرای شاه باشند. وی به ملاحظه آنان راهی تهران شد و نزد شاه تقرب یافت.»

یکی از رساله‌های او با عنوان «خاقانیه» به تاریخ ۱۲۲۳ ق، در جواب چند پرسش فتحعلی شاه است. احسایی در پاسخ اصرار شاه به مقیم شدنش در تهران، چنین عذر آورد که اگر در این جا بمانم، وقتی مردم نزد من از احکام دولت دادخواهی می‌کنند، به ضرورت حمایت مسلمانان می‌باید وساطت کنم و در این حال پاسخ قبول یا رد شاه، یا موجب تعطیل سلطنت است، یا مایه خواری من. شاه پذیرفت و چون احسایی یزد را برای اقامت ترجیح داد، در ۱۲۲۳ ق به دستور شاه اسباب انتقال او و خانواده‌اش را به یزد فراهم کردند.

*** بسیاری از علمای عصر وی احسایی را بنیانگذار جریانی بیرون از مبانی قرآن و سیره و سنن اهل بیت(ع) مقبول امامیه ذکر می‌کنند که بعدتر به ایجاد فرقه‌ای به نام بابیه منجر شد.**

احسایی در ۱۲۲۹ ق. تصمیم به زیارت عتبات گرفت و در راه زیارت به کرمانشاه وارد و با استقبال مردم و شاهزاده محمد علی میرزای دولتشاه، حاکم کرمانشاهان روبه‌رو شد. حاکم که اصرار به اقامت وی در کرمانشاه داشت، با تعهدی که در مورد تدارک سفر هر ساله‌اش به عتبات داد، او را به اقامت راضی کرد. اقامت احسایی در کرمانشاه به جز سفری دو ساله به حج و عتبات، حدود ۱۰ سال طول کشید. سپس به مشهد، یزد و اصفهان رفت و به خاطر مخالفت برخی از علما با عقایدش دوباره به کرمانشاه بازگشت و پس از یک سال دیگر اقامت در آن جا، رهسپار عتبات شد و چندی بعد آن جا را نیز به عزم مکه ترک کرد اما در نزدیکی مدینه درگذشت و در قبرستان بقیع مدینه مدفون شد.

برخی از علما احسایی را به وارستگی و جهد در عبادت و ریاضت ستایش کرده‌اند اما در عین حال برخی دیگر در اواخر عمرش، بخشی از نظریاتش را انحراف و غلو تلقی کردند و با او به مخالفت برخاستند. نخستین مخالفت آشکار با احسایی از جانب ملا محمد تقی برغانی - معروف به شهید ثالث که به دستور قرةالعین: برادزاده‌اش در جریان بابیت کشته شد - از عالمان با نفوذ قزوین صورت گرفت که پس از رویارویی در مجلسی و گفت‌وگوی این دو با یکدیگر درباره معاد جسمانی روی داد. عقاید احسایی سرانجام باعث تکفیر وی شد و عرصه را بر او در شهرهایی که سکونت می‌کرد، تنگ کرد.

«از احسایی نامه‌ای به یکی از علمای قزوین به نام ملا عبدالوهاب که در آن مدت [سکونت وی در قزوین]، میزبان احسایی بوده، در دست است، وی در این نامه از فتنه شکوه می‌کند و توضیح می‌دهد که عقیده او با مبانی اعتقادی عالمان شیعه ناسازگار نیست.»

اما بسیاری از علمای عصر وی با این نظر موافق نبودند. احسایی را بنیانگذار جریانی بیرون از مبانی قرآن و سیره و سنن اهل بیت(ع) مقبول امامیه ذکر می‌کنند که بعدتر به ایجاد فرقه‌ای به نام بابیه منجر شد.

***فتحعلی شاه گرایش زیادی به شیخ احمد احسایی از خود نشان داد. به طوری که پس از اقامت شیخ احمد در یزد و پیچیدن آوازه‌اش در سراسر کشور، او طبق معمول روش خود، شیخ را به دربار دعوت کرد.**

آیت‌الله محمدتقی برغانی معروف به شهید ثالث نخستین مخالفت آشکار با شیخ احمد احسایی را صورت داد. او به دستور قره‌العین (دختر برادرش) که از مریدان علی محمد باب بود ترور شد.

***

شیخیگری، مسیری انحرافی به‌سوی خیانت و جنایت

از مهم‌ترین عقاید شیخ، اعتقاد او به «رکن رابع» بود. به این مفهوم که در دوران غیبت امام غایب کسی از میان برجستگان شیعی لازم است که میان امام و امت واسطه فیض و از سوی خدا میان مردم حجت باشد و اگر او نباشد، لزوم رفع تکلیف پیش می‌آید، شیخ و پس از او پیروانش، این واسطه را «شیعی کامل» یا «رکن رابع» خواندند.

شیخ احمد احسایی خودش رکن رابع شمرده می‌شد و با اینکه پسران فاضل و عالمی داشت که هر سه لیاقت جانشینی پدر را داشتند، کسی را به جانشینی‌اش انتخاب نکرد. در این شرایط ـ با وجود علمای بسیار ـ یکی از شاگردان خاص شیخ به نام سیدکاظم رشتی که کمتر از سی سال سن داشت، به جای او نشست.

سیدکاظم نیز ۱۷ سال به عنوان «شیعی کامل» یا «رکن رابع» مرجع شیخیان ایران و عراق بود.

از گفته‌های تازه او که بسیار نیز بر آن پافشاری می‌کرد، این بود که می‌گفت: «ظهور امام غایب خیلی نزدیک است، او اکنون در میان شماست.» سید کاظم چنان درباره این پیشگویی پافشاری می‌کرد که شاگردانش تصور می‌کردند که شاید امام غایب خود او باشد.

گفته می‌شود که:

*** انتظار مردم برای ظهور امام غایب باعث شد تا ۳۶ نفر در درس سید کاظم رشتی ادعای مهدویت کنند؛ از جمله در شیراز شخصی به نام سید علی محمد شیرازی که ادعای جانشینی سیدرشتی را کرد و گفت که من همان امام غایب هستم که هزار سال است چشم براه او هستید!**

«سید رشتی در گزافه‌گویی و غلو درباره امامان شیعه و بی‌پروایی، از شیخ احسایی هم بی‌باکتر بود، ولی نمی‌توانست چیزی بر گفته‌های استادش اضافه کند و به دنبال وسیله و بهانه‌ای می‌گشت که در آن مکنونات قلبی خود را آشکار گرداند.»

از جمله این غلوها می‌توان به شهر خیالی سیدرشتی اشاره کرد که وی در آسمان‌ها به نام رواق از آن نام برده و مدعی بود که در آن امامان شیعه زندگی می‌کنند. این شهر محله‌ها و کوچه‌هایی با نام‌های عجیب دارد که سید رشتی دانستن نام آن‌ها و صاحبانش را برای همه سودمند می‌داند. از جمله صاحبان این کوچه‌ها می‌توان به «لوط هشا» که صورتی مانند سگ دارد، «لطوناسده»، عقابی که صورتش به رنگ خرمایی است، «سمیسور»، مردی که دارای دو شاخ و در دستش خرچنگی است، «طلا لوریا» ماری که دارای دو بال و... اشاره کرد.

این نام‌های عجیب و غریب و صاحبان عجیب‌تر کوچه‌های شهر رواق که تعداد آن‌ها را سیدکاظم ۳۶۰ می‌شمارد، خود گویای زمانه‌ای است سراسر جهل و خرافه پرستی که سیدعلی‌محمد شیرازی ملقب به باب از دل آن اظهار وجود می‌کند.

سیدکاظم رشتی در سال ۱۲۵۹ قمری از دنیا رفت و چون ظهور امام غایب را نزدیک عنوان کرده بود، نیازی به تعیین جانشین ندید اما با وجود این پیشگویی، امام ظهور نکرد و شیخیان بی‌سرپرست ماندند. از این پس چندین نفر مدعی جانشینی سید شدند؛ از جمله: آقا سید احمد که در کربلا عهده‌دار پیشوایی شیخیان عراق بود و ۳۶ سال در این مقام ماند تا به دست عربی کشته شد. میرزا شفیع تبریزی که در آذربایجان به ترویج عقاید شیخیگری مشغول بود و از میان عالمان تبریز کسی بود که هم محضر درس شیخ احسایی و هم درس سید کاظم رشتی را تجربه کرده و به عبارتی دست پرورده هر دو بود. او نیز همانند شیخ احسایی و سید کاظم رشتی عقیده ظهور قریب‌الوقوع امام غایب را که اوضاع بد اجتماعی آن عصر نیز وقوع این مسئله را تشدید و تأیید می‌نمود، ترویج می‌کرد.

سرانجام همین انتظار مردم برای ظهور امام غایب باعث شد تا ۳۶ نفر در درس سید کاظم رشتی ادعای مهدویت کنند؛ از جمله در شیراز شخصی به نام سید علی محمد شیرازی که ادعای جانشینی سیدرشتی را کرد و چون اوضاع را مساعد دید، گفت که من همان امام غایب هستم که هزار سال است چشم‌براه او هستید!

ادعای سیدعلی محمد که ابتدا خود را جانشین و سپس باب و در آخر امام غایب معرفی کرد، توجه برخی از سران شیخیگری را به خود جلب کرد. میرزاشفیع تبریزی و اندک پیشوایان شیخیه مخالف قادر نبودند، با سیدعلی محمد مبارزه کنند؛ چرا که خود در گذشته تلاش می‌کردند تا ظهور را در نزدیکترین زمان ممکن وعده بدهند تا این‌که حاج محمدکریم‌خان کرمانی که نه تنها از شاگردان مورد اعتماد سید کاظم بود، بلکه شاهزاده و اصل و نسب‌اش به فتحعلی شاه قاجار می‌رسید، با این باور که شایستگی‌اش برای پیشوایی شیخیه و جانشینی سیدرشتی بیشتر است، در مقام مخالفت با دیگر مدعیان جانشینی برخاست، از آن پس شیخیان به سه گروه تقسیم شدند؛ پیروان میرزا شفیع که رفته رفته در برابر پیروان شیخ کرمانی در اقلیت قرار گرفتند، بابیان که پیروان سیدعلی محمد شیرازی و بیشترشان از سران شیخیه بودند و پیروان‌خان کرمان که همان شیخ محمدکریم‌خان بود که با مبارزه قلمی و زبانی و پشتوانه قدرت بر علیه سیدعلی محمد شیرازی برخاست.

سند کمپانی خودرو وانت دیر CC۱۰۲۱CR به شماره پلاک ۸۱۱ ص ۴۹ - ایران ۳۴ به رنگ سفید معمولی مدل ۱۳۸۷ و شماره موتور ۴۹۱QE*D۰۸۰۵۵۹۳۹۶ و شماره شاسی NAYCD۰۶A۰۹ A۰۰۲۱۸۱ مفقود شده و از درجه اعتبار ساقط می‌باشد.

برگ سبز خودروی سواری سایپا ۱۳۲ به شماره انتظامی ۸۵۳ ب ۵۹ ایران ۶۳ مدل ۸۷ رنگ بژ متالیک شماره‌موتور ۲۵۸۳۵۵۴ شماره‌شاسی S۱۴۲۲۲۸۷۰۳۰۱۰۰ به مالکیت ژاله گروش مفقود گردیده و از درجه اعتبار ساقط است.

سند کمپانی و برگ سبز خودرو سواری سمند ایکس ۷ به شماره پلاک ۹۵۵ ب ۴۹ - ایران ۱۴ به رنگ سفید روغنی مدل ۱۳۹۰ و شماره موتور ۱۲۴۹۰۲۵۶۳۶۴ و شماره شاسی NAACN۱CM۰CF۰۰۵۸۵۸ مفقود شده و از درجه اعتبار ساقط می‌باشد.

برگ سبز خودروی کیا اپتیما مدل ۲۰۱۴ به شماره ۱۷۳۴۷ منطقه آزاد ارس به شماره موتور L۴NABA۰۴۱۵۵۶ و شماره شاسی KNAGN۴۱۸BEA۱۷۹۷۶۳ به نام احمد دهقانی نمرور مفقود شده و از درجه اعتبار ساقط است.

آگهی فقدان مدرک تحصیلی موقت نوبت سوم

مدرک تحصیلی اینجانب محمد صفرپور فرزند علی‌اکبر به شماره شناسنامه ۲۲۲ صادره از گرگان در مقطع کارشناسی رشته علوم اجتماعی صادره از واحد دانشگاهی آزاد اسلامی آزادشهر با شماره ۱۸۶/۲۶۰۹ تاریخ صدور ۱۳۸۶/۹/۷ مفقود گردیده و فاقد اعتبار می‌باشد. از یابنده تقاضا می‌شود اصل مدرک را به دانشگاه آزاد اسلامی واحد آزادشهر دانشگاه آزاد اسلامی ارسال نماید.

آگهی فقدان مدرک تحصیلی (نوبت دوم)

مدرک فارغ‌التحصیلی اینجانب بینا مرادی فرزند حشمت‌اله به شماره شناسنامه ۳۳۳۰۲۲۸۲۰۲ صادره از اسلام آباد غرب در مقطع کارشناسی رشته کشاورزی- صنایع غذائی صادره از واحد دانشگاهی محلات با شماره ۲۰۰۰۸۷۹ مفقود گردیده است و فاقد اعتبار می‌باشد. از یابنده تقاضا می‌شود اصل مدرک را به دانشگاه آزاد اسلامی واحد محلات به نشانی استان مرکزی- شهرستان محلات- بلوار آیت‌الله خامنه‌ای ارسال نماید.

هیئت موضوع قانون تعیین تکلیف وضعیت ثبت اراضی و ساختمانهای فاقد سند رسمی

آگهی موضوع ماده ۳ قانون و ماده ۱۳ آئین‌نامه قانون تعیین تکلیف وضعیت ثبتی و اراضی و ساختمانهای فاقد سند رسمی

برابر رای شماره ۱۳۹۵/۱۹۰۹ مورخ ۱۳۹۵/۸/۳ هیئت اول موضوع قانون تعیین تکلیف وضعیت ثبتی اراضی و ساختمانهای فاقد سند رسمی مستقر در واحد ثبتی حوزه ثبت ملک اسدآباد تصرفات مالکانه بلامعارض متقاضی آقای علی حسین نوروزی فرزند عبداله بشماره شناسنامه ۸۲ صادره از اسدآباد در شش دانگ یک باب مغازه به مساحت ۶۵/۱۰ متر مربع در قسمتی از پلاک ۲۹ فرعی از ۱۵۷۸ اصلی واقع در بلوار جهادی اول شهرک جانبازان خریداری با واسطه از مالکان رسمی آقایان شعبان عنبری و جهانشاه زنگنه محرز گردیده است. لذا به منظور اطلاع عموم مراتب در دو نوبت به فاصله ۱۵ روز آگهی می‌شود در صورتی که اشخاص نسبت به صدور سند مالکیت متقاضی اعتراضی داشته باشند می‌توانند از تاریخ انتشار اولین آگهی به مدت ده ماه اعتراض خود را به این اداره تسلیم و پس از اخذ رسید، ظرف مدت یک ماه از تاریخ تسلیم اعتراض، دادخواست خود را به مراجع قضایی تقدیم نمایند. بدیهی است در صورت انقضای مدت مذکور و عدم وصول اعتراض طبق مقررات سند مالکیت صادر خواهد شد.

م الف ۸۶۵ **کامران متقی - رئیس ثبت اسناد و املاک اسدآباد**

کارت و برگ سبز خودروی پژو ۴۰۵ مدل ۱۳۸۸ به رنگ نقره‌ای به شماره شهربانی ایران ۴۵- ۶۹۱س۳۴، شماره موتور ۱۲۴۸۸۳۱۸۳۱۴ و شماره شاسی NAAM۱۱CA۳AK۹۹۰۲۰۴ به مالکیت آقای علی نظری فرزند عباس، مفقود گردیده و از درجه اعتبار ساقط است.

آگهی مناقصه

یک شرکت معتبر در نظر دارد ساخت سبد بافی قطعات پیش ساخته (سگمنت) را به مقدار ۴۹۴۰۰۰۰ کیلوگرم (۵۰۰۰ رینگ) به مدت ۱۲ ماه را از طریق مناقصه عمومی واگذار نماید. شرکت‌های متقاضی با در دست داشتن رزومه مرتبط و اساسنامه شرکت حداکثر یک هفته پس از انتشار آگهی می‌توانند جهت دریافت اسناد شرکت در مناقصه به آدرس زیر مراجعه نمایند.

آدرس دفتر فنی پروژه: شیراز میانرود میدان قهرمانان بولوار گل‌بهار بعد از پمپ گاز، کارگاه حفاری - تلفن تماس ۰۹۱۲۴۹۸۲۸۲۵-۰۹۱۷۱۸۸۹۲۹۵

برگ سبز و کارت مشخصات خودرو کامیون کشنده ولوو افاچ ۱۲ (۴×۶) به شماره پلاک ۳۳۳ ع۲۲ - ایران ۱۴ به رنگ سفید روغنی مدل ۱۳۸۵ و شماره موتور ۵۲۸۲۲۵ و شماره شاسی ۸۶۴۰۱۸ مفقود شده و از درجه اعتبار ساقط می‌باشد.

رونوشت حصر وراثت

آقای محمود محمدی فرزند علی‌اکبر به ش‌ش ۵ به شرح دادخواست به کلاسه ۹۵۰۲۹۱ از این شورا درخواست گواهی حصر وراثت نموده و چنین توضیح داده که مرحوم علی‌اکبر محمدی به شماره شناسنامه ۵۹۳ در تاریخ ۱۳۵۰/۹/۵ در ساغران علیا فوت نموده و ورثه حین‌الفوت آن مرحوم منحصر است به:

۱- آقای حسن محمدی فرزند علی‌اکبر به ش‌ش ۶۱۴ ت‌ت ۱۳۲۳ صادره از آوج فرزند ذکور متوفی

۲- آقای محمود محمدی فرزند علی‌اکبر به ش‌ش ۵ ت‌ت ۱۳۳۲ صادره از آوج فرزند ذکور متوفی

۳- خانم ربابه محمدی فرزند علی‌اکبر به ش‌ش ۷۲۶ ت‌ت ۱۳۳۲ صادره از آوج فرزند اناث متوفی

۴- خانم خدیجه محمدی فرزند علی‌اکبر به ش‌ش ۶۷۸ ت‌ت ۱۳۲۶ صادره از آوج فرزند اناث متوفی

۵- خانم سکینه جعفری فرزند اصغر به ش‌ش ۶۱۲۴ صادره از آوج همسر متوفی

اینک با انجام تشریفات مقدماتی درخواست مزبور را در یک نوبت آگهی می‌نماید تا هرکسی اعتراض دارد و یا وصیتنامه از متوفی نزد او می‌باشد از تاریخ نشر آگهی ظرف یک ماه به شورا تقدیم دارد والا گواهی صادر خواهد شد.

قاضی شعبه اول شورای حل اختلاف آب‌گرم - افشاری

متن آگهی مزایده

بانک کشاورزی شعبه مهریز به استناد سند رهنی شماره۲۷۱۱۸ مورخ ۱۳۹۲/۸/۲۶ تنظیمی دفترخانه ۱۸ مهریز علیه خانم فاطمه میروکیلی فرزند سیدعلی به عنوان متعهد و مصطفی ابویی مهریزی فرزند حسن به عنوان راهن مبادرت به صدور اجرائیه نموده که پس از تشکیل پرونده به کلاسه ۹۵۰۰۰۱۷ اجرائیه در تاریخ ۱۳۹۵/۳/۱۹ به متعهد ابلاغ واقعی و در تاریخ ۱۳۹۵/۳/۱۹ به راهن ابلاغ قانونی گردیده است و پس از جری تشریفات قانونی مورد وثیقه که عبارت است از شش دانگ خانه به پلاک ثبتی یک فرعی از ۸۴۷۸ اصلی واقع در بخش ۳۴ یزد مورد ثبت در صفحه ۵۴۱ دفتر ۳۷ ذیل ثبت ۴۶۸۳ ملکی مصطفی ابویی مهریزی فرزند حسن که با حدود و مشخصات شمالاً: به طول ۲۳/۵۰ متر دیواری است به پلاک ۸۴۷۹ شرقاً به طول ۱۱/۷۰ متر دیواری است به دیوار پلاک ۸۴۸۰ جنوباً: به طول ۲۵ متر دیواری است اشتراکی با پلاک ۲ فرعی از ۸۴۷۸ غرباً: به طول ۱۱/۵ متر درب و دیواری است به جوی و کوچه احداثی به مساحت تقریبی ۲۹۰ مترمربع، ملک مذکور به صورت خانه جنوبی است با سقف تیرآهن که پشت بام آن ایزوگام شده و دارای ایستگاه پله و دو اطاق خواب و سرویس بهداشتی و آشپزخانه که کابینت شده و تا دو متر کاشی شده و نیز شامل یک پاسیون کوچک و زیرزمین که به صورت انباری شوفاژخانه می‌باشد نمای داخل حیات فاقد نما و نمای بیرونی آن سنگ آنتیک و همچنین دارای سیستم گرمایشی شوفاژ و امتیازات آب و برق و گاز و تلفن که برابر گزارش مأمور اجرا در مالکیت مصطفی ابویی مهریزی می‌باشد، واقع مهریز- بلوار هفتم تیر- کوچه دانش که به موجب ارزیابی کارشناس رسمی دادگستری به مبلغ ۱/۵۱۵/۵۰۰/۰۰۰ (یک میلیارد و پانصد و پانزده میلیون و پانصد هزار) ریال ارزیابی گردیده است و در روز چهارشنبه مورخ ۱۳۹۵/۸/۲۶ از ساعت ۹ صبح الی ۱۲ ظهر در محل اداره ثبت اسناد و املاک مهریز واقع در بلوار امام‌خمینی مهریز از طریق مزایده به فروش می‌رسد، مزایده از مبلغ ۱/۵۱۵/۵۰۰/۰۰۰ (یک میلیارد و پانصد و پانزده میلیون و پانصد هزار) ریال شروع و به بالاترین قیمت پیشنهادی نقداً فروخته می‌شود. لازم به ذکر است پرداخت بدهی‌های مربوط به آب، برق، تلفن و گاز اعم از حق انشعاب و یا حق اشتراک و مصرف در صورتی که مورد مزایده دارای آنها باشد و نیز بدهی‌های مالیاتی و عوارض شهرداری و غیره تا تاریخ مزایده اعم از اینکه رقم قطعی آن معلوم شده یا نشده باشد به عهده برنده مزایده است و نیز در صورت وجود مازاد، وجوه پرداختی بابت هزینه‌های فوق از محل مازاد به برنده مزایده مسترد خواهد شد و نیم عشر و حق مزایده نقداً وصول می‌گردد ضمناً چنانچه روز مزایده تعطیل رسمی گردد، مزایده روز اداری بعد از تعطیلی در همان ساعت و مکان مقرر برگزار خواهد شد. طبق اعلام بستانکار مورد مزایده بیمه نمی‌باشد. ضمناً مازاد شدندگان ملک مرقوم به مبلغ ۱۱۱/۱۵۰/۰۰۰ (یکصد و یازده میلیون و یکصد و پنجاه هزار) ریال در ردیف ۴۷۹۰ مورخ ۱۳۹۴/۱۱/۲۶ طبق نامه مدیر اجرای احکام حقوقی دادگستری مهریز بازداشت می‌باشد. تاریخ انتشار: ۱۳۹۵/۸/۱۰

علیرضا دهقان‌منشادی- رئیس ثبت اسناد و املاک مهریز

آگهی فقدان سند مالکیت

آقای فرشاد باوندپور وکیل آقای بهرام آقایی برابر وکالتنامه شماره ۴۱۶۳۲- ۹۵/۷/۲۷ دفتر ۷۱ کرمانشاه با تقدیم دو برگ استشهادیه مصدق شده مدعی است که سند مالکیت شدندانگ پلاک ۱۲۳/۲۱۷۱/۲۳۸۵ - اصلی واقع در سه حومه کرمانشاه که ذیل ثبت و صفحه ۲۴۴ دفتر ۳/۷۹ به نام فرزاد باوند پورچله به شماره سریال ۱۰۹۰۹۲ صادر و تسلیم گردیده سپس برابر سند قطعی شماره ۱۴۱۵۴۹ - ۹۲/۶/۱۲ تنظیمی دفترخانه ۳۶ کرمانشاه به آقای بهرام آقایی منتقل که برابر سند رهنی شماره ۱۱۲۳۱- ۹۲/۱۲/۲۴ دفتر ۱۰۹ کرمانشاه در رهن بانک رفاه کارگران شعبه دیزل آباد قرار دارد که در اثر سهل‌انگاری مفقود گردیده است لذا مراتب طبق ماده - ۱۲۰ آئین‌نامه قانون ثبت در یک نوبت آگهی می‌شود تا چنانچه فرد یا افرادی مدعی انجام معامله یا وجود سند مالکیت در نزد آنان باشد از تاریخ انتشار این آگهی به مدت ۱۰ روز مراتب را به این اداره اعلام دارند در غیر این صورت نسبت به صدور سند مالکیت طبق مقررات اقدام و سند مالکیت اولیه از درجه اعتبار ساقط و ابطال خواهد شد.

فرهاد نوری- سرپرست ثبت اسناد و املاک شهرستان ناحیه دو کرمانشاه

کارت هوشمند شماره ۳۰۱۲۵۷۸ مربوط به خودروی کامیون کشنده البرز به شماره انتظامی ۲۶۶ع ۱۳ ایران ۸۳ مدل ۸۹ رنگ سفید شماره موتور ۸۷۸۱۷۰۸۵ شماره شاسی NADG۴DY۳۲AH۶۰۳۵۴۲ به مالکیت اشکان حمزه‌پور مفقود گردیده و از درجه اعتبار ساقط است.

اداره کل ثبت اسناد و املاک استان البرز
اداره ثبت اسناد و املاک حوزه ثبت ملک کرج - ناحیه یک
هیئت موضوع قانون تعیین تکلیف وضعیت ثبتی اراضی و ساختمانهای فاقد سند رسمی

آگهی موضوع ماده ۳ قانون و ماده ۱۳ آئین‌نامه قانون تعیین تکلیف وضعیت ثبتی و اراضی و ساختمانهای فاقد سند رسمی

برابر رای شماره ۱۳۹۵۶۰۳۳۱۰۰۹۰۰۲۲۱۳ مورخ ۹۵/۶/۲۵ هیئت اول/دوم موضوع قانون تعیین تکلیف وضعیت ثبتی اراضی و ساختمانهای فاقد سند رسمی مستقر در واحد ثبتی حوزه ثبت ملک کرج-ناحیه یک تصرفات مالکانه بلامعارض متقاضی آقای/خانم فرهاد قنبری فرزند علی محمد بشماره شناسنامه ۳۱۳۰ کد ملی ۰۰۴۶۴۸۶۰۱۱ بصورت ششدانگ یک باب خانه به مساحت ۱۵۰ متر مربع مفروز و مجزی شده از پلاک ۵۰۳ فرعی از ۱۵۵ - اصلی واقع در جوادآباد خریداری از مالک رسمی آقای روح‌اله مدیر مسیحائی که سند مالکیت وی ذیل ثبت صفحه ۴۸۱ و ۴۸۳ دفتر ۷۳ صادر و تسلیم نامبرده گردیده و نیز انتقال ملک از وی به متقاضی به صورت مبایعه عادی محرز گردیده است. لذا به منظور اطلاع عموم مراتب در دو نوبت به فاصله ۱۵ روز آگهی می‌شود در صورتی که اشخاص نسبت به صدور سند مالکیت متقاضی اعتراض داشته باشند می‌توانند از تاریخ انتشار اولین آگهی به مدت ده ماه اعتراض خود را به این اداره تسلیم و پس از اخذ رسید، ظرف مدت یک ماه از تاریخ تسلیم اعتراض، دادخواست خود را به مراجع قضایی تقدیم نمایند. بدیهی است در صورت انقضای مدت مذکور و عدم وصول اعتراض طبق مقررات سند مالکیت صادر خواهد شد.

تاریخ انتشار نوبت اول: ۹۵/۸/۱۰
تاریخ انتشار نوبت دوم: ۹۵/۸/۲۵

سیروس قنبرپور - رئیس ثبت اسناد و املاک کرج

هیئت موضوع قانون تعیین تکلیف وضعیت ثبتی اراضی و ساختمان‌های فاقد سند رسمی

آگهی موضوع ماده ۳ قانون و ماده ۱۳ آئین‌نامه قانون تعیین تکلیف وضعیت ثبتی و اراضی و ساختمان‌های فاقد سند رسمی

برابر رأی شماره ۷۴۷ مورخ ۱۳۹۵/۷/۳ هیئت اول موضوع قانون تعیین تکلیف وضعیت ثبتی اراضی و ساختمان‌های فاقد سند رسمی مستقر در واحد ثبتی حوزه ثبت ملک پلدختر تصرفات مالکانه بلامعارض متقاضی آقای جمال‌الدین پروین فرزند حسینعلی به شماره‌شناسنامه ۴۱۱ صادره از پلدختر در ششدانگ یک باب عمارت مسکونی به مساحت ۲۰۰ مترمربع پلاک ۱ فرعی از ۱۱۶ اصلی واقع در کاوکالی پلدختر بخش ۷ خرم‌آباد خریداری از مالک رسمی آقای ملک‌نیاز نصیرمقدم مع‌الواسطه محرز گردیده است. لذا به منظور اطلاع عموم مراتب در دو نوبت به فاصله ۱۵ روز آگهی می‌شود در صورتی که اشخاص نسبت به صدور سند مالکیت متقاضی اعتراضی داشته باشند می‌توانند از تاریخ انتشار اولین آگهی به مدت ده ماه اعتراض خود را به این اداره تسلیم و پس از اخذ رسید، ظرف مدت یک ماه از تاریخ تسلیم اعتراض، دادخواست خود را به مراجع قضایی تقدیم نمایند. بدیهی است در صورت انقضای مدت مذکور و عدم وصول اعتراض طبق مقررات سند مالکیت صادر خواهد شد.

تاریخ انتشار نوبت اول: ۱۳۹۵/۸/۱۰ تاریخ انتشار نوبت دوم: ۹۵/۸/۲۵

جهانگیر آزادبخت- رئیس ثبت اسناد و املاک پلدختر

آگهی مزایده و فروش اموال منقول نوبت اول

به موجب دادنامه شماره۵۱۰۳۰۰۰۳۹۹ صادر شده در پرونده کلاسه ۹۴۱۱۳۰ شعبه سوم دادگاه حقوقی ملایر موضوع پرونده اجرایی کلاسه ۹۵۰۵۸۹ این اجرا، محکوم علیه آقای محمدمراد مالمیر محکومند به پرداخت مبلغ ۲۶۷/۳۴۷/۰۰۰ ریال در حق محکوم‌له آقای محمدرضا محمودی و مبلغ