المپیک ریو ۲۰۱۶

مالاخوفسکی: برای چیزهای ارزشمندتر از مدال می‌جنگم!

رقیب لهستانی احسان حدادی در مسابقات المپیک ریودوژانیرو به بیماران سرطانی کمک می‌کند. پیتور مالاخوفسکی که در رقابت‌های پرتاب دیسک ریو ۲۰۱۶ یکی از رقبای احسان حدادی از ایران بود و بعد از کریستوف هارتینگ به مدال نقره رسید، دست به کار ارزشمند کمک به بیماران سرطانی می‌زند.این قهرمان ۳۳ ساله هم اکنون از طریق اینترنت فراخوان داده و از علاقمندان ورزش خواستار دریافت کمک‌های نقدی برای کمک به بیماران سرطانی شده است.وی اظهارداشت: در مسابقات ریو برای کسب طلا جنگیدم. حالا تلاش می‌کنم برای چیزی بجنگم که ارزش خیلی بیشتری دارد. این مورد کسب سلامتی جوانان ارزشمند است. مالاخوفسکی تاکنون توانسته به برخی از بیماران سرطانی کمک کند. از جمله اولگ اسمانسکی، پسربچه ۳ ساله لهستانی که از ۲ سال قبل مبتلا به تومور بدخیمی در ناحیه چشم است.مالاخوفسکی اظهارداشت: متاسفانه امکان نجات چشم اولگ در لهستان نیست. تنها راه این است که او تحت مداوا در نیویورک قرارگیرد.ورزشکار لهستانی تاکنون توانسته با کمک از سازمان‌های مختلف برای معالجه این کودک بیمار لهستانی کمک بگیرد که یکی از این سازمان‌ها، انجمنی خیریه در کشورش بوده که ۱۲۶ هزار یورو یعنی حدود یک سوم هزینه معالجه را تقبل کرده است.

بولت، سومین دونده موفق تاریخ المپیک‌ها

سریع‌ترین مرد جهان سومین دونده موفق تاریخ مسابقات المپیک به شمار می‌رود. اوسین بولت با کسب مدال طلای ۴ در ۱۰۰ متر که بامداد دیروز کسب کرد، به سومین مدال طلای خود در مسابقات ریو ۲۰۱۶ رسید.این قهرمان جامایکایی ۲۹ ساله در فهرست موفق‌ترین دونده‌هایی که در رقابت‌های المپیک از ابتدا تاکنون شرکت کرده‌اند، در رده سوم جای گرفته است.بولت که در مجموع از حضور در المپیک‌ها ۹ مدال گرفته که همگی طلا هستند، بعد از پاوو نومری از فنلاند که در سال‌های ۱۹۲۰ تا ۱۹۲۸ توانست ۹ طلا و نقره بگیرد، همچنین کارل لوئیس آمریکایی که در سال‌های ۱۹۸۴ تا ۱۹۹۶ موفق شد ۹ مدال طلا و یک نقره بگیرد، در رده سوم جای دارد.بعد از بولت، ری اوری (سال‌های ۱۹۰۰ تا ۱۹۰۸) با ۸ طلا، ویل رینتولا از فنلاند(سال‌های ۱۹۲۴ تا ۱۹۲۸) با ۵ طلا و ۳ نقره، همچنین آلیسون فلیکس آمریکایی در سال ۲۰۰۴ با ۵ طلا و ۳ نقره در رده چهارم تا ششم جای گرفته اند.بولت دیروز که تیمش زودتر از ژاپن و کانادا مسابقه۴ در ۱۰۰ متر را به پایان رساند، در پایان این مسابقه به خبرنگاران گفت: به هم‌تیمی‌هایم گفته بودم که اگر امروز مدال طلا نگیریم آنها را کتک خواهم زد. من به خودم افتخار می‌کنم و باید از هم تیمی‌هایم هم تشکر کنم. انگار این لحظات واقعی نیستند. احساس فوق‌العاده‌ای دارم. من بهترینم.

برزیل – ایتالیا در فینال والیبال مردان

تیم والیبال مردان برزیل به دیدار نهایی بازی‌های المپیک ۲۰۱۶ ریو راه یافت. در دومین دیدار از مرحله نیمه نهایی رقابت‌های والیبال مردان المپیک، صبح امروز به وقت تهران تیم‌های برزیل و روسیه به مصاف هم رفتند که در پایان تیم میزبان با نتیجه ۳ بر صفر حریفش را شکست داد و گام به فینال گذاشت.برزیل در این بازی با نتایج ۲۵ بر ۲۱، ۲۵ بر ۲۰ و ۲۵ بر ۱۷ مقابل روسیه به برتری رسید و توانست انتقام شکست در فینال المپیک ۲۰۱۲ را از این حریف بگیرد.بدین ترتیب تیم‌های برزیل و ایتالیا امروز و در آخرین روز از المپیک از ساعت ۲۰:۴۵ به وقت تهران دیدارنهایی را برگزار خواهند کرد.ایتالیا برای صعود به دیدار فینال آمریکا را با نتیجه ۳ بر ۲ شکست داده بود.

صربستان حریف آمریکا در فینال بسکتبال شد

تیم‌های ملی بسکتبال آمریکا و صربستان با ارائه یک بازی برتر و پیروزی مقابل حریفان خود به فینال المپیک ۲۰۱۶ ریو رسیدند. در مرحله نیمه‌نهایی بازی‌های المپیک ۲۰۱۶ ریو تیم ملی بسکتبال صربستان با پیروزی ۸۷ بر ۶۱ مقابل استرالیا به فینال المپیک رسید. در دیگر دیدار این مرحله تیم ملی بسکتبال آمریکا با پیروزی ۸۲ بر ۷۶ مقابل اسپانیا حریف صربستان در دیدار فینال شد. دیدار فینال المپیک ۲۰۱۶ ریو ساعت ۲۳:۱۵ امشب برگزار می‌شود. دیدار رده بندی نیز بین دو تیم استرالیا و اسپانیا در ساعت ۱۹ انجام خواهد شد.

شکست سنگین و حذف ناباورانه جردن باروز

کشتی‌گیر عنوان‌دار آمریکایی با شکست سنگین مقابل حریف ازبک خود در مرحله شانس مجدد از رسیدن به دیدار رده‌بندی المپیک در وزن ۷۴ کیلوگرم کشتی آزاد باز ماند. جردن باروز آزادکار وزن ۷۴ کیلوگرم آمریکا و دارنده مدال طلای جهان و المپیک پس از شکست ۵ بر ۴ برابر آنوار گدویف روسی در مرحله یک چهارم‌نهایی، از رسیدن به مراحل بالاتر بازماند.این کشتی‌گیر آمریکایی در ادامه و در مرحله شانس مجدد با نتیجه سنگین و غیر قابل باور ۱۱ -۱ مقابل عبدالرحمان‌اف از ازبکستان از رسیدن به دیدار رده‌بندی باز ماند و وداع تلخی با المپیک ۲۰۱۶ داشت.

طلسم ۱۶ ساله کشتی آزاد شکست

حسن یزدانی مدال طلای خود را به آستان مقدس امام رضا(ع) تقدیم کرد

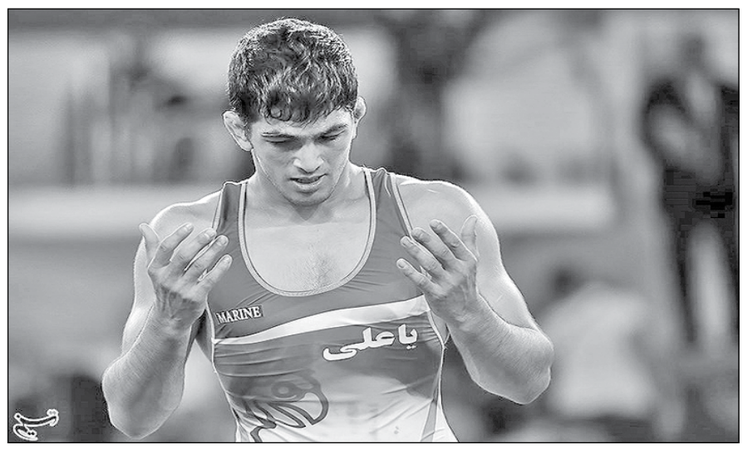

سرویس ورزشی-

نماینده وزن ۷۴کیلوگرم کشتی آزاد ایران به مدال طلای بازی‌های المپیک ۲۰۱۶ ریو دست یافت.

حسن یزدانی نماینده وزن ۷۴ کیلوگرم کشتی آزاد کشورمان در بازی‌های المپیک ۲۰۱۶ ریو، در دیدارنهایی این وزن به مصاف آنیار گودیف روس رفت و با نتیجه ۶ بر ۶ (به‌دلیل کسب امتیاز آخر) پیروز شد تا با دستیابی به مدال طلای این وزن، طلسم ۱۶ساله کشتی آزاد ایران برای کسب مدال طلا در المپیک شکسته شود.این دیدار بارها به‌دلیل آسیب‌دیدگی کشتی‌گیر روس از ناحیه ابرو، متوقف شد. توقف‌های زیاد این رقابت باعث اعتراض تماشاگران شد.یزدانی در حالی که ۶ بر ۲ از حریف خود عقب بود در لحظات پایانی ۴ امتیاز شیرین به دست آورد و با غیرت مثال‌زدنی خود دل میلیون‌ها ایرانی را با کسب مدال المپیک شاد کرد.به جرات این مدال طلای حسن یزدانی یکی از شیرین‌ترین و به یادماندنی‌ترین مدال‌های تاریخ المپیک بود که توسط این جوان با غیرت جویباری به دست آمد.نماینده شایسته کشورمان در دور اول با قرعه استراحت مواجه شده بود، در نخستین دیدار خود در مرحله یک‌هشتم‌نهایی مسابقات کشتی آزاد المپیک ۲۰۱۶ ریو مقابل «آنساگ کاستلی» از هائیتی به‌روی تشک رفت و به‌راحتی این حریف را با نتیجه ۱۰ بر صفر شکست داد تا راهی مرحله یک‌چهارم نهایی شود. وی در این مرحله «سونر دمیرتاس» از ترکیه را با نتیجه ۷ بر صفر شکست داد و به نیمه‌نهایی رسید.او در نیمه‌نهایی گالم ژان اوسربایف از قزاقستان را در کمتر از ۲ دقیقه ۱۰ بر صفر شکست داد و فینالیست شد.

یزدانی جوان‌ترین طلایی تاریخ کشتی ایران در ادوار المپیک

یزدانی با مدال طلای المپیک خود موفق شد جوان‌ترین کشتی‌گیر ایران در ادوار مختلف المپیک باشد که مدال طلا را از آن خود کرده است. وی با ۲۲ سال سن موفق شد دست به کار بزرگی بزند و در حضور نامداران جهان مدال طلای المپیک را پس از ۱۶ سال نصیب کشتی آزاد ایران کند. آخرین طلای کشتی آزاد ایران در بازی‌های المپیک به سال ۲۰۰۰ و بازی‌های سیدنی برمی‌گردد که علیرضا دبیر در آن زمان به مدال طلا رسیده بود.

یزدانی: حریف به بهانه مصدومیت نفس می‌گرفت

حسن یزدانی پس از کسب مدال طلای المپیک گفت: در المپیک همه حریفان با آمادگی بالا شرکت می‌کنند. من هم در کشتی اول حریف خود را با نتیجه عالی شکست دادم. کشتی‌گیر ترک هم کشتی‌گیر خوبی بود که او را نیز خدا را شکر به خوبی شکست دادم. البته در اواخر کشتی مقابل حریف ترک مقداری کم آوردم.دارنده طلای المپیک افزود: در کشتی مقابل حریف قزاق نیز او موفق شده بود حریفان خوبی را از پیش رو بردارد اما من هم خوشبختانه او را شکست دادم. لطف خدا شامل حالم شد و خوشحالم که مدال طلای المپیک را به دست آوردم.

وی با اشاره به شکست گدویف روس در دیدار نهایی خاطرنشان کرد:این کشتی‌گیر حریف خوب و قدری بود که قهرمانان جهان و المپیک را شکست داده بود و در جهانی لاس وگاس هم سوم شده بود. ما در اتحادیه جهانی کشتی نماینده نداریم ان‌شاءالله در آینده نماینده‌ای داشته باشیم تا از حق ما دفاع کند.دارنده مدال طلای المپیک ادامه داد: کشتی‌گیران روس در نفس کم می آورند و من هم می‌دانستم اگر حمله کنم و فشار بیاورم حریفم کم می آورد. اما او آسیب دیدگی از ناحیه ابرو و خون آمدن را مدام و در چند نوبت بهانه می کرد تا نفس تازه کند.داوران هم کاری نمی‌کردند چون لابی روس‌ها قوی است.اما در نهایت لطف خدا شامل حالم شد و توانستم در ثانیه های پایانی جبران کنم و او را شکست دهم.

اعصابم به هم ریخته بود اما با حرفهای خادم خودم را جمع کردم

یزدانی افزود: اعصابم به هم ریخته بود و رسول خادم دائما در کنار تشک می گفت خودت را جمع و جور کن و خوشبختانه توانستم به خوبی این کار را انجام دهم و این حریف را شکست دهم. دو سال است مدام در اردوها هستیم. استارت المپیک را از جهانی لاس وگاس زدم و از وزن ۷۰ کیلو به ۷۴ کیلو آمدم تا در المپیک کشتی بگیرم و همه فکر و ذکرم طلای المپیک بود.وی در پایان با قدردانی از مردم ایران گفت: دعای خیر مردم باعث شد به مدال طلای المپیک برسم و این مدال را به مردم تقدیم می کنم.

مدال برنز المپیک بر گردن رحیمی

اما در روز نخست رقابتهای کشتی آزاد حسن رحیمی دیگر نماینده ایران در وزن ۵۷ کیلوگرم توانست به مدال برنز المپیک دست پیدا کند.در دیدار رده‌بندی وزن ۵۷ کیلوگرم کشتی آزاد حسن رحیمی دارنده مدال طلا و نقره جهان به مصاف بونه رودریگس از کوبا رفت و در پایان موفق شد حریف خود را با ضربه فنی از پیش رو بردارد و مدال برنز المپیک را از آن خود کند.رحیمی در حالی که هفت بر صفر از رقیب پرقدرت کوبایی پیش بود، او را ضربه فنی کرد تا نشان دهد شایسته مدال طلا بوده و تنها روی غافلگیری مقابل پدیده کشتی ژاپن شکست خورده است.رحیمی پیش از این در دور نخست استراحت کرد سپس گارنیک نادساکانیان از ارمنستان را با نتیجه ۱۳-۰ شکست داد و در مرحله یک چهارم نهایی نیز مقابل ویکتور لبدوف روس و دارنده دو مدال طلا و دو مدال برنز جهان از روسیه با حساب ۶ بر ۱ پیروز شد و راهی مرحله نیمه نهایی شد اما در این مرحله مقابل ری هیگوچی از ژاپن با حساب ۱۰ بر ۵ شکست خورد و به دیدار رده‌بندی رفت.

اهدای مدال به آستان مقدس رضوی

لازم به یادآوری است یزدانی و رحیمی افتخارآفرینان کشتی آزاد کشورمان، با توجه به قول و قراری که قبل از اعزام به برزیل داشتند، مدال‌های خود را به آستان مقدس رضوی تقدیم کردند تا خادم الرضا شوند. پس از ورود به کشور، مدال برنز رحیمی و مدال طلای یزدانی در اختیار خدمتگزاران به حرم امام رضا(ع) قرار می‌گیرد.

همراه با کاروان ورزشی ایران در المپیک

نتایج کامل ورزشکاران ایرانی در روز چهاردهم‌المپیک

*کشتی آزاد: حسن رحیمی آزادکار وزن ۵۷ کیلوگرم در نخستین مبارزه خود به مصاف حریفی از ارمنستان رفت و وی را با نتیجه ۱۳ بر صفر شکست داد. رحیمی در کشتی دوم حریف روس خود را با نتیجه ۶ بر یک برد و راهی نیمه‌نهایی شد. وی در دیدار نیمه نهایی با نتیجه ۱۰ بر ۵ مغلوب کشتی گیر ژاپنی شد تا به دیدار رده بندی برود. این کشتی گیر اسلامشهری در رده بندی کشتی گیر کوبایی را ضربه فنی کرد تا به مدال باارزش برنز دست یابد.

*تکواندو: مهدی خدابخشی در وزن ۸۰ کیلوگرم در مبارزه نخست حریف هندوراسی خود را با نتیجه ۱۳ بر یک شکست داد. وی در مبارزه دوم برابر حریف آذربایجانی خود با نتیجه ۱۷ بر ۵ مغلوب شد تا از دور مسابقات کنار برود.

*کشتی: حسن یزدانی آزادکار کشورمان در وزن ۷۴ کیلوگرم ابتدا مقابل حریفی از هائیتی با نتیجه ۱۰ بر صفر به برتری رسید. آزادکار جویباری در کشتی دوم با نتیجه ۷ بر صفر حریفی از ترکیه را شکست داد و به نیمه نهایی رسید. یزدانی در نیمه نهایی حریف قزاقستانی خود را با نتیجه ۱۰ بر صفر شکست داد و راهی فینال شد. وی در فینال و در مبارزه ای دیدنی برابر حریف روسی به تساوی ۶ - ۶ رسید اما از انجا که امتیاز آخر را کسب کرده بود، مدال باارزش طلا را بدست آورد.

انتقاد شدید پولادگر از ایرانی‌های تیم آذربایجان

محمدرضا پولادگر رئیس فدراسیون تکواندو درخصوص شکست مهدی خدابخشی برابر میلاد بیگی ملی‌پوش ایرانی تیم آذربایجان گفت: من متاسفم که در رسانه‌های ما از چند ماه قبل فضای سنگینی برای این رقابت به وجود آوردند و متاسفم برای کسانی که با پول مردم رشد کرده و به کشورهای دیگر می‌روند و در رویداد بزرگ جلوی چشم مردمان ایران روبه‌روی یک هموطن می‌ایستند. پول چقدر ارزش دارد؟پولادگر گفت: ما حاضریم جان خود را بدهیم تا مردم‌مان شاد شوند. آیا پول این‌قدر ارزش داشت که باعث ناراحتی مردم ایران شوند؟ من این‌ها را هموطنان خودم نمی‌دانم.

رحیمی: راضی نیستم باید فینالیست می‌شدم

حسن رحیمی پس از کسب مدال برنز المپیک ریو بیان کرد: از کارم راضی نبودم. اما همین که توانستم دست پر به ایران برگردم خدا را شکر می‌کنم. از مردم عزیز تشکر می‌کنم که همه ورزشکاران را دعا کردند بویژه کشتی که آبروی ورزش ایران است. او ادامه داد: از عملکردم راضی نیستم. من باید در فینال رقابت می‌کردم حالا طلا و نقره‌اش آنجا مشخص می‌شد اما با این حال باز هم خدا را شکر که دست پر به ایران بازگشتم.

گودرزی: مسئولیت مدال‌آوری همیشه بر دوش کشتی و وزنه‌برداری است

گودرزی وزیر ورزش و جوانان در مراسم استقبال از اعضای تیم ملی وزنه برداری گفت: از عملکرد ورزشکاران رضایت داریم و امیدواریم سایر نفرات باقیمانده کاروان ایران نیز نتایج خوبی بگیرند. ضمن اینکه وزنه برداری و کشتی از گذشته‌های دور در المپیک، مسابقات جهانی و بازی های آسیایی همواره بار کسب مدال را به دوش کشیده اند. وزیر ورزش در خصوص شکایت از ناداوری در مسابقه بهداد سلیمی، گفت: متاسفانه اتفاقی که برای بهداد افتاد، نشان داد مدیران ورزشی جهان اجازه نمی دهند برخی از کشورها به حد بالای موفقیت دست یابند و در این راه مشکل ایجاد می کنند. البته کار شکایت به مراجع قضایی انجام شده، ولی ما برای ثبت این ناداوری در تاریخ، شکایت می کنیم که روشنگری شود. گودرزی در خصوص عملکرد کاروان امام رضا (ع) در سی و یکمین دوره بازیهای المپیک ۲۰۱۶ ریو، تاکید کرد: در ۱۵ دوره المپیک ۶۰ مدال گرفتیم که به طور میانگین در هر دوره ۴ مدال می شود. این کسب مدال در ادوار مختلف المپیک نوسان داشته و باید به صورت علمی و با ایجاد پایگاه های استعدادیابی سعی کنیم، موفقیت ها پایدار باشد.

صعود مقتدرانه کمیل قاسمی به فینال المپیک

کمیل قاسمی نماینده وزن ۱۲۵ کیلوگرم کشتی آزاد ایران در مرحله نیمه نهایی المپیک ۲۰۱۶ به مصاف ترول دلاگنف از آمریکا رفت و در پایان موفق شد حریف خود را با حساب ۱۰ بر صفر شکست دهد و به فینال این رقابت‌ها راه یابد. قاسمی در ۳۳ ثانیه با یک خاک و ۴ بارانداز پیاپی با ضربه فنی برنده شد. قاسمی پیش از این در دور نخست حریفی از کانادا را برد سپس در مرحله یک چهارم نهایی مقابل کمال عبدالمطلب از مصر ۷ بر صفر به برتری دست یافت. قاسمی در ادامه و در مرحله یک چهارم نهایی در یک کشتی حساس مقابل گنو پتریاشویلی قهرمان سابق جهان با نتیجه ۴-۴ به برتری دست یافت و راهی دیدار فینال شد. دیگر نماینده ایران در روز دوم رقابت‌های کشتی آزاد المپیک ۲۰۱۶ علیرضا کریمی بود که با شکست مقابل جی دن کاگس از آمریکا در مرحله یک چهارم نهایی از دور رقابت‌ها کنار رفت. کریمی در دور نخست کشتی گیر تونس را با نتیجه ۹ بر صفر شکست داد سپس در مرحله یک هشتم نهایی مقابل پترو گانف از بلغارستان ۷ بر ۲ به برتری رسید اما در مرحله یک چهارم نهایی مقابل جی دن کاگس کشتی‌گیر آماده آمریکایی ۵ بر یک مغلوب شد و از دور رقابت‌ها کنار رفت. همچنین در رشته تکواندو سجاد مردانی در نخستین مبارزه خود برابر تکواندوکار تونگا به برتری رسید و به مرحله بعدی صعود کرد.

حدیث دشت عشق

به یاد شهید «محمود قوانلو»

سیاهی چادرتان بیش از سرخی خون من قلب دشمن را می‌لرزاند

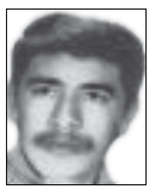

شهید«محمود قوانلو» سال ۴۳ در شهر رامیان به دنیا آمد. وی بلافاصله بعد از شرکت در کنکور سراسری دانشگاه، عازم منطقه کردستان شد و پس از آن به جبهه جنوب اعزام شد که در این هنگام با اعلام نتایج کنکور وی موفق شد در رشته صنایع اتومبیل دانشکده فنی شهر بابل پذیرفته شود.

«محمود» سرانجام در تاریخ ۶۴/۳/۶ در منطقه «چنگوله» مهران به شهادت رسید.

فرازی از وصیت‌نامه شهید:

سیاهی چادرتان، بیش از سرخی خون من، قلب دشمن را می‌لرزاند.

شهادت آرزوی هر فرد مسلمان است و این عشق به شهادت از زمانی که پا به عرصه وجود نهادم در قلبم نهفته بوده است و هر بار که می‌دیدم شهیدی را تشییع می کنند شعله عشق به شهادتم فروزانتر می‌شد و آرزو می‌کردم من نیز روزی بتوانم در میدان جهاد به درجه رفیع شهادت نایل آیم.

پوشش و حجاب، اعتراض نفس لوامه بر نفس اماره است، پوشش عامل پرواز معنوی زن از کنج خانه به سوی ملکوت اعلی است.

با یاد خدا در دل، عشق خدا در سر و سلاح آتشین برکف، تکبیرگویان به قلب سپاه کفر زنید و با جهاد و شهادت، فتح بزرگ را به امام و امت هدیه کنید.

اخبار کوتاه از فوتبال

پیروزی شاگردان کی‌روش مقابل اسپال ایتالیا

تیم ملی فوتبال ایران که در ایتالیا به سر می‌برد جمعه شب در دیداری تمرینی با نتیجه سه بر صفر تیم اسپال ایتالیا را از پیش رو برداشت. نیمه نخست این بازی با گل‌های دقیقه ۱۷ و ۳۲ ایران با نتیجه دو بر صفر به پایان رسید و در نیمه دوم نیز ایران در دقیقه ۷۵ به گل سوم خود رسید. در این بازی کارلوس کی‌روش با استفاده از نفرات مختلف تلاش کرد شرایط بازیکنان را برای بازی با قطر آماده‌تر کند.

تودیع عنایت و معارفه کامرانی‌فر در فدراسیون فوتبال

پس از انتخاب حسن کامرانی‌فر به عنوان رئیس جدید دپارتمان داوری از سوی مهدی تاج، امروز مراسم تودیع و معارفه روسای قدیم و جدید این دپارتمان در فدراسیون فوتبال برگزار شد. مهدی تاج، علیرضا اسدی، فریدون اصفهانیان، حسین عسکری، غیاثی و چند تن از پیشکسوتان جامعه داوری از جمله افراد حاضر در این مراسم بودند.

تساوی تیم ملی فوتسال برابر قزاقستان

تیم ملی فوتسال ایران در نخستین بازی خود در تورنمنت چهارجانبه تایلند از ساعت ۱۳ دیروز در ورزشگاه بانکوک آره‌نا به مصاف قزاقستان، تیم نهم جهان رفت و در پایان به نتیجه تساوی ۳ - ۳ رسید. گل‌های ایران را در این بازی فرهاد توکلی دقیقه ۱۲، مهران عالیقدر دقیقه ۱۳ و مهدی جاوید دقیقه ۲۵ به ثمر رساندند. تیم ملی فوتسال ایران امروز در دومین بازی در این تورنمنت از ساعت ۱۵:۴۵ به مصاف تایلند می‌رود. سومین بازی ایران نیز سه‌شنبه مقابل ژاپن خواهد بود. تیم ملی ایران خودش را برای حضور در جام جهانی ۲۰۱۶ آماده می‌کند. این مسابقات از ۲۲ شهریور به میزبانی کلمبیا آغاز خواهد شد.

دیدار تدارکاتی استقلال با شهرداری فومن

تیم فوتبال استقلال تهران پس از دیدار تدارکاتی که عصر دیروز در زمین شماره ۲ آزادی مقابل پاس همدان برگزار کرد، امروز و از ساعت ۱۸ و در کمپ زنده‌یاد ناصر حجازی یک دیدار تدارکاتی دیگر را مقابل شهرداری فومن برگزار خواهد کرد. تیم شهرداری فومن در لیگ ۲ حضور دارد و سرمربی این تیم حسن اشجاری بازیکن پیشین استقلال است.

همراه با کاروان ورزشی ایران در المپیک

نتایج کامل ورزشکاران ایرانی در روز چهاردهم‌المپیک

*کشتی آزاد: حسن رحیمی آزادکار وزن ۵۷ کیلوگرم در نخستین مبارزه خود به مصاف حریفی از ارمنستان رفت و وی را با نتیجه ۱۳ بر صفر شکست داد. رحیمی در کشتی دوم حریف روس خود را با نتیجه ۶ بر یک برد و راهی نیمه‌نهایی شد. وی در دیدار نیمه نهایی با نتیجه ۱۰ بر ۵ مغلوب کشتی گیر ژاپنی شد تا به دیدار رده بندی برود. این کشتی گیر اسلامشهری در رده بندی کشتی گیر کوبایی را ضربه فنی کرد تا به مدال باارزش برنز دست یابد.

*تکواندو: مهدی خدابخشی در وزن ۸۰ کیلوگرم در مبارزه نخست حریف هندوراسی خود را با نتیجه ۱۳ بر یک شکست داد. وی در مبارزه دوم برابر حریف آذربایجانی خود با نتیجه ۱۷ بر ۵ مغلوب شد تا از دور مسابقات کنار برود.

*کشتی: حسن یزدانی آزادکار کشورمان در وزن ۷۴ کیلوگرم ابتدا مقابل حریفی از هائیتی با نتیجه ۱۰ بر صفر به برتری رسید. آزادکار جویباری در کشتی دوم با نتیجه ۷ بر صفر حریفی از ترکیه را شکست داد و به نیمه نهایی رسید. یزدانی در نیمه نهایی حریف قزاقستانی خود را با نتیجه ۱۰ بر صفر شکست داد و راهی فینال شد. وی در فینال و در مبارزه ای دیدنی برابر حریف روسی به تساوی ۶ - ۶ رسید اما از انجا که امتیاز آخر را کسب کرده بود، مدال باارزش طلا را بدست آورد.

انتقاد شدید پولادگر از ایرانی‌های تیم آذربایجان

محمدرضا پولادگر رئیس فدراسیون تکواندو درخصوص شکست مهدی خدابخشی برابر میلاد بیگی ملی‌پوش ایرانی تیم آذربایجان گفت: من متاسفم که در رسانه‌های ما از چند ماه قبل فضای سنگینی برای این رقابت به وجود آوردند و متاسفم برای کسانی که با پول مردم رشد کرده و به کشورهای دیگر می‌روند و در رویداد بزرگ جلوی چشم مردمان ایران روبه‌روی یک هموطن می‌ایستند. پول چقدر ارزش دارد؟پولادگر گفت: ما حاضریم جان خود را بدهیم تا مردم‌مان شاد شوند. آیا پول این‌قدر ارزش داشت که باعث ناراحتی مردم ایران شوند؟ من این‌ها را هموطنان خودم نمی‌دانم.

رحیمی: راضی نیستم باید فینالیست می‌شدم

حسن رحیمی پس از کسب مدال برنز المپیک ریو بیان کرد: از کارم راضی نبودم. اما همین که توانستم دست پر به ایران برگردم خدا را شکر می‌کنم. از مردم عزیز تشکر می‌کنم که همه ورزشکاران را دعا کردند بویژه کشتی که آبروی ورزش ایران است. او ادامه داد: از عملکردم راضی نیستم. من باید در فینال رقابت می‌کردم حالا طلا و نقره‌اش آنجا مشخص می‌شد اما با این حال باز هم خدا را شکر که دست پر به ایران بازگشتم.

گودرزی: مسئولیت مدال‌آوری همیشه بر دوش کشتی و وزنه‌برداری است

گودرزی وزیر ورزش و جوانان در مراسم استقبال از اعضای تیم ملی وزنه برداری گفت: از عملکرد ورزشکاران رضایت داریم و امیدواریم سایر نفرات باقیمانده کاروان ایران نیز نتایج خوبی بگیرند. ضمن اینکه وزنه برداری و کشتی از گذشته‌های دور در المپیک، مسابقات جهانی و بازی های آسیایی همواره بار کسب مدال را به دوش کشیده اند. وزیر ورزش در خصوص شکایت از ناداوری در مسابقه بهداد سلیمی، گفت: متاسفانه اتفاقی که برای بهداد افتاد، نشان داد مدیران ورزشی جهان اجازه نمی دهند برخی از کشورها به حد بالای موفقیت دست یابند و در این راه مشکل ایجاد می کنند. البته کار شکایت به مراجع قضایی انجام شده، ولی ما برای ثبت این ناداوری در تاریخ، شکایت می کنیم که روشنگری شود. گودرزی در خصوص عملکرد کاروان امام رضا (ع) در سی و یکمین دوره بازیهای المپیک ۲۰۱۶ ریو، تاکید کرد: در ۱۵ دوره المپیک ۶۰ مدال گرفتیم که به طور میانگین در هر دوره ۴ مدال می شود. این کسب مدال در ادوار مختلف المپیک نوسان داشته و باید به صورت علمی و با ایجاد پایگاه های استعدادیابی سعی کنیم، موفقیت ها پایدار باشد.

صعود مقتدرانه کمیل قاسمی به فینال المپیک

کمیل قاسمی نماینده وزن ۱۲۵ کیلوگرم کشتی آزاد ایران در مرحله نیمه نهایی المپیک ۲۰۱۶ به مصاف ترول دلاگنف از آمریکا رفت و در پایان موفق شد حریف خود را با حساب ۱۰ بر صفر شکست دهد و به فینال این رقابت‌ها راه یابد. قاسمی در ۳۳ ثانیه با یک خاک و ۴ بارانداز پیاپی با ضربه فنی برنده شد. قاسمی پیش از این در دور نخست حریفی از کانادا را برد سپس در مرحله یک چهارم نهایی مقابل کمال عبدالمطلب از مصر ۷ بر صفر به برتری دست یافت. قاسمی در ادامه و در مرحله یک چهارم نهایی در یک کشتی حساس مقابل گنو پتریاشویلی قهرمان سابق جهان با نتیجه ۴-۴ به برتری دست یافت و راهی دیدار فینال شد. دیگر نماینده ایران در روز دوم رقابت‌های کشتی آزاد المپیک ۲۰۱۶ علیرضا کریمی بود که با شکست مقابل جی دن کاگس از آمریکا در مرحله یک چهارم نهایی از دور رقابت‌ها کنار رفت. کریمی در دور نخست کشتی گیر تونس را با نتیجه ۹ بر صفر شکست داد سپس در مرحله یک هشتم نهایی مقابل پترو گانف از بلغارستان ۷ بر ۲ به برتری رسید اما در مرحله یک چهارم نهایی مقابل جی دن کاگس کشتی‌گیر آماده آمریکایی ۵ بر یک مغلوب شد و از دور رقابت‌ها کنار رفت. همچنین در رشته تکواندو سجاد مردانی در نخستین مبارزه خود برابر تکواندوکار تونگا به برتری رسید و به مرحله بعدی صعود کرد.

۵۰ درصد ناوگان بخش کشاورزی فرسوده است

رئیس مرکز مکانیزاسیون وزارت جهاد کشاورزی گفت: ۵۰ درصد ناوگان بخش کشاورزی کشور نیاز به جایگزینی دارد.

کامبیز عباسی در نشست معاونان بهبود تولیدات گیاهی جهاد کشاورزی استان‌های کشور در ساری از اختصاص ۱۲ هزار میلیارد ریال تسهیلات به بخش مکانیزاسیون کشاورزی کشور در سال جاری خبر داد و افزود: تاکنون حدود ۵ هزار میلیارد ریال تقاضا از این منابع، جذب شده و سود بهره بانکی تسهیلات مکانیزاسیون با پیگیری وزیر جهاد کشاورزی از ۱۸ درصد، امسال به ۱۵ درصد کاهش یافت.

وی با اشاره به توسعه مکانیزه نشاکاری و برداشت برنج در کشور گفت: اکنون ۷۰ هزار هکتار از نشاکاری و برداشت ۲۴۰ هزار هکتار از شالیکاری به صورت مکانیزه صورت می‌گیرد.

به گفته عباسی دولت توجه به برنجکاری در ۲ استان مازندران و گیلان را به صورت جدی دنبال می‌کند به طوری که امروز ۸۵ درصد برداشت برنج در مازندران مکانیزه شده است.

وی با اشاره به اینکه کشاورزان استقبال خوبی در استفاده از ماشین‌آلات پیشرفته کشاورزی می‌کنند، ادامه داد: امسال یک هزار و ۱۰۰ دستگاه کمباین ویژه برداشت غلات به ناوگان ماشین‌آلات کشاورزی کشور اضافه شده است.

مازندران و گیلان به ترتیب ۹۵۰ و ۸۰۰ هزار تن برنج سفید حدود ۸۵ درصد برنج کشور را تولید می‌کنند.

وی به فرسودگی ماشین‌آلات کشاورزی در حوزه نیروی محرکه اشاره کرد و اظهار داشت: نیمی از تراکتورها و کمباین‌های کشور عمر بالای استاندارد دارند، اما با تعمیر و نگهداری و اجرای صحیح معاینه فنی، طول عمر این ماشین‌آلات بالا رفته است.

وی به ورود ۵۸ هزار دستگاه تراکتور در سه سال اخیر به ناوگان ماشین‌آلات کشاورزی کشور اشاره کرد و گفت: سهم ماشین‌آلات فرسوده کم شده و با تکنولوژی و ماشین‌آلات جدید ضایعات محصولات کشاورزی کاهش یافته است.

معاون وزیر بهداشت، درمان و آموزش پزشکی:

ایرانی‌ها سالانه ۱۰۰ هزار میلیارد ریال صرف دخانیات می‌کنند

معاون بهداشتی وزیر بهداشت، درمان و آموزش پزشکی گفت: مردم ایران سالانه ۱۰۰هزار میلیارد ریال صرف دخانیات می‌کنند.

علی‌اکبر سیاری در دیدار با مسئولان و مدیران پایگاه‌های بهداشتی و درمانی دانشگاه علوم پزشکی سبزوار افزود: مصرف مواد دخانی از مهم‌ترین دلایل بروز بیماری‌های مختلف از جمله سرطان در کشور است.

وی ادامه داد: یکی از برنامه‌های وزارت بهداشت، جمع‌آوری قلیان از مراکز عمومی است که در این راستا ممنوعیت استعمال قلیان در مراکزی مانند باغ‌تالارها با همکاری قوه قضائیه و شهرداری‌ها به اجرا در آمده است و استعمال قلیان در مراکز عمومی بین راهی مانند رستوران‌های سنتی نیز ممنوع می‌شود که دانشگاه‌های علوم پزشکی موظف به برنامه‌ریزی برای اجرای این طرح هستند.

وی با تاکید بر کاهش مصرف نمک به عنوان یکی از عوامل بیماری‌زا درکشور گفت: سرانه مصرف نمک در کشور بین ۱۰ تا ۱۲گرم است که این میزان باید به سه تا پنج گرم کاهش یابد.

وی گفت: بیش از ۱۰ میلیون نفر در کشور از بیماری فشارخون رنج می‌برند که در اثر آن سالانه ۸۳ هزار نفر جان خود را از دست می‌دهند.

سیاری ادامه داد: بر اساس آمارها ۵۰ درصد از افراد مبتلا به فشارخون، از بیماری خود بی‌خبرند و زمانی متوجه آن می‌شوند که در معرض خطر قرار دارند.

وی کم تحرکی را از مهمترین عوامل بروز بیماری‌ها دانست و افزود: باید با کمک شهرداری‌ها و دستگاه‌های اجرایی برنامه‌ریزی و فرهنگسازی شود که هر ایرانی روزانه بین ۳۰ دقیقه تا یک ساعت به ورزش و نرمش بپردازد تا از بروز بیماری‌های غیر واگیر ناشی از کم تحرکی جلوگیری شود.

وی افزود: بر اساس آمارها در کشور بیش از ۱۵ میلیون نفر از کلسترول بالا و ۷ میلیون نفر از دیابت رنج می‌برند.

سیاری گفت: برای اجرای طرح پزشک خانواده زیرساخت‌های لازم فراهم شده و این طرح به طور همزمان در شهرها نیز اجرا می‌شود و همه افراد در این برنامه از پرونده الکترونیک پزشکی بهره‌مند می‌شوند و به ازای هر ۳ نفر روستایی یک پزشک عمومی و یک کارشناس مراقب سلامت پیش‌بینی شده است.

سیاری از راه‌اندازی اورژانس روستایی در کشور در سال جاری خبر داد و گفت: در قالب این طرح یک دستگاه آمبولانس و تکنیسین‌های آموزش‌دیده اورژان