یک گزارش تکان‌دهنده!

بررسی اسناد منتشرنشده‌ای از فتنه ۸۸

۱

سعید مهدوی

اشاره:

۹ دی ماه از حماسی‌ترین نقاط تاریخ معاصر ایران است که در پی نزدیک به ۹ ماه فتنه انگیزی کانون‌های سلطه گر و اذناب داخلی شان، سرانجامی درخور و شایسته برای ملت مسلمان رقم زد. سرانجامی که به حول و قوه الهی ، با هدایت رهبری معظم انقلاب و با اراده همین ملت به بار نشست.

اما طی سال‌های بعد از سوی همان کانون‌ها و عوامل داخلی شان که به سختی مغلوب مردم همیشه در صحنه ایران شده بودند، به انحاء مختلف تلاش‌های متعدد و بسیاری صورت گرفت که جریانات خائنانه و وطن فروشانه فتنه گران به فراموشی سپرده شود تا بازهم راه نفوذشان باز بماند تا آنجا که حتی کاربرد کلمه فتنه را هم نوعی تابو به حساب آورده و کوشش کردند این کلمه حتی از ادبیات سیاسی ایران حذف شده و یا با معانی واژگونه و تحریف شده استفاده شود.

اما در مقابل، مقام معظم رهبری در طی این سالها، همواره بر بازگویی و شفاف سازی وقایع فتنه سال ۱۳۸۸ تاکید داشتند و آن را محک و معیاری برای یاران وفادار انقلاب محسوب نمودند.

اگرچه تاکنون بسیار درباره اتفاقات و حوادث فتنه ۸۸ و یا وقایع پیش از آن، گفته و نوشته و منتشر شده اما هنوز بسیار از ابعاد آن ناشناخته ، مکتوم و مغفول باقی مانده است. آنچه در این سلسله مطالب به نظر شما خواهد رسید، بخشی از اسناد انکار ناپذیر طراحی و حضور فعال کانون‌های سلطه گر خارجی به خصوص سرویس‌های اطلاعاتی و امنیتی غرب در جریان آن فتنه خائنانه است که از رسانه‌ها و مراکز و موسسات خود غربی‌ها بدست آمده و می تواند محور کیفرخواست دیگری از سوی ملت ایران علیه سلطه گران غرب و عوامل داخلی‌شان باشد.

دفتر پژوهشهای موسسه کیهان

*** گزارش تکان دهنده‌ای در سپتامبر ۲۰۰۶ در یکی از پایگاههای اینترنتی مستقل منتشر شد که طرح مشترک آمریکایی/ اسراییلی/ هلندی فوق را افشاء می‌کرد و حکایت از تلاش سازمان یافته برای ایجاد کودتای مخملی در ایران داشت.**

زمینه چینی‌های فتنه ۸۸

اولین قدم:

«کمیته خطر جاری» The committee on the present danger که اعضای آن را برجسته‌ترین عناصر سیاسی و نظامی آمریکا تشکیل می‌دهند، در مهم‌ترین تصمیم خود در مهرماه ۱۳۸۴ بعد از شکست‌های پیاپی سال‌های گذشته، جنگ سخت و مستقیم را بی‌فایده دانسته و خواستار توجه بیشتر دولت ایالات متحده به پروژه نرم افزاری «براندازی از درون» شد.

«مارک پالمر»، از اعضای برجسته این کمیته و چهره بانفوذ دستگاه سیاست خارجی آمریکا، در گفتگویی با «دبوراسالومود»، خبرنگار روزنامه آمریکایی نیویورک تایمز، صراحتاً با ایده تهاجم نظامی علیه جمهوری اسلامی ایران مخالفت کرده و اعلام نمود:

«...ایران به لحاظ وسعت سرزمینی، کمیّت جمعیت، کیفیت نیروی انسانی، امکانات نظامی، منابع طبیعی سرشار و موقعیت جغرافیایی ممتاز در منطقه خاورمیانه و هارتلند نظام بین‌الملل به قدرتی کم بدیل تبدیل گردیده که دیگر نمی‌توان با یورش نظامی آن را سرنگون کرد...»

در گزارش «کمیته خطر جاری» که توسط مارک پالمر جمع بندی و تدوین شد، براندازی نظام جمهوری اسلامی در سه محور توصیه شده بود : مهار انقلاب، نبرد رسانه‌ای و ساماندهی نافرمانی مدنی .

در این گزارش تحت عنوان «ایران و آمریکا، رهیافت جدید» ، ۱۵ محور کلی وجود داشت که از مهم‌ترین آنها می‌توان به موارد زیر اشاره کرد:

استفاده از ضعف سیاست‌های اقتصادی و اختلافات درونی ، دامن زدن به نافرمانی مدنی در تشکل‌های دانشجویی و نهادهای غیردولتی و صنفی به عنوان ابزار فشار، افزایش فشار سیاسی /اقتصادی در پرونده هسته‌ای و کشاندن آن به شورای امنیت، دعوت فعالان جوان ایرانی به خارج برای شرکت در سمینارهای کوچک و از میان بردن قدرت بسیج و سپاه و ایجاد تغییرات اساسی در وزارت اطلاعات .

براساس همین ۱۵ محوری که گفته شد ، دومین گام برداشته شد و آن، تربیت نیروهای کارآمد برای روز موعود بود:

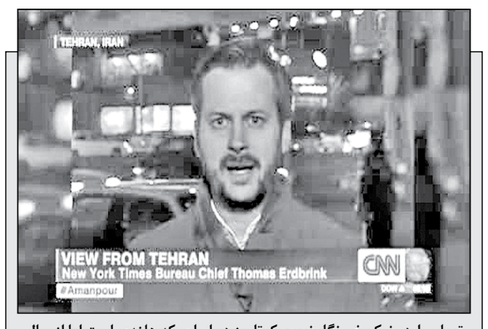

توماس اردبرنیک خبرنگار نیویورک‌تایمز در ایران، که هلندی است اما از سال ۲۰۰۲ میلادی در ایران زندگی کرده است. او در گزارشی که در یک روزنامه هلندی منتشر شد از یارانه هلند علیه ایران برای براندازی نرم نوشته است.

تربیت عاملان و واسطه‌های نفوذ

وب سایت رادیو زمانه از پایگاههای رسانه‌ای غرب در تاریخ ۳ آذرماه ۱۳۸۵ و در مقاله‌ای تحت عنوان «انقلاب مخملی در ایران» ، از تلاش‌های یکی از عوامل شناخته شده کانون‌های استعماری علیه ایران نام برد و درباره اش نوشت :

«...رامین احمدی سرپرست سازمان آموزشِ مبارزهٔ غیر خشونت آمیز استراتژیک، برای نخستین بار تلاش کرده است مجموعهٔ به هم پیوسته ای از ادبیات سیاسی را که نام آن «تئوری مبارزهٔ غیرخشونت آمیز» است به فعالان سیاسی ایرانی معرفی کند. نام غیر رسمی این نوع تئوری و پراتیک «انقلاب مخملی» است...»

مقاله رادیو زمانه این گونه ادامه پیدا می‌کند :

«...این هفته روزنامهٔ «نیویورک تایمز» برای نخستین بار فاش کرد که سازمانی غیردولتی به نام «سازمان آموزش مبارزهٔ غیر خشونت آمیز استراتژیک» هر سه ماه یک‌بار با برگزاری کارگاههای آموزشی در شیخ نشین دوبی ، به ایرانیانِ علاقه‌مند اصول مقاومت و مبارزهٔ صلح آمیز را می آموزد...»

رادیو زمانه به نقل از نیویورک تایمز افزود:

«...به گزارش یکی از نشریات معتبر به نام «آسیا تایمز آن لاین» گروه‌های به اصطلاح «حقوق بشری» وابسته به سازمان سیا در دوبی پایتخت امارات متحده عربی، چندین سال است به شکار خبرنگاران و ژورنالیست‌های ایرانی برای تدارک یک انقلاب مخملی اقدام ورزیده‌اند.»

در مقاله نیویورک تایمز همچنین آمده بود:

«...یکی از گروه‌های غیردولتی مستقر در دوبی، «مرکز ایرانی (برخورد) غیرخشونت‌آمیز کاربردی» است . این مرکز از ایرانی‌ها دعوت می‌کند تا در کارگاه‌های آموزشی خود، به آنها نشان دهد که چگونه اعتراض‌های مسالمت‌آمیز در گرجستان، فیلیپین و دیگرمناطق دنیا شکل گرفته است.این مرکز امیدوار است با برگزاری کلاس‌هایی درباره نافرمانی مدنی، به شورش‌های مسالمت‌آمیز در ایران دامن بزند..».

همچنین «سباستین ابت»و«کاترینا کراتوراک»، نویسندگان وخبرنگاران«آسوشیتدپرس» در ابتدای گزارشی که در این خبرگزاری منتشر شد به این واقعیت و همچنین دخالت مستقیم آمریکا در آموزش برخی فعالین سیاسی ایرانی جهت سازماندهی برای کودتای مخملی علیه نظام جمهوری اسلامی اشاره کرده و نوشتند:

« پیتر آکرمن بنیانگذار « مرکز بین‌المللی مبارزات بدون خشونت « در واشنگتن کسی است که سال ۲۰۰۵ دو کارگاه فوق محرمانه را با همین کاربرد در دبی برای فعالین ایرانی برگزار کرد ... «

همچنین در تابستان سال ۱۳۸۷ اعلام شد، بنیاد ملی برای دموکراسی(NED) برای تعدادی از روزنامه نگاران و خبرنگاران ایرانی دوره آموزشی برگزار می‌نماید. در واقع بنیاد ملی برای دموکراسی NED (که رئیسش یعنی کارل گرشمن از سال ۱۳۸۰ پروژه سقوط نظام ایران توسط روشنفکران را کلید زده بود) طرح پروژه‌های براندازی مخملین را با همکاری برخی کشورهای اتحادیه اروپا از ۱۰ سپتامبر سال ۲۰۰۸ (حدود ۹ ماه قبل از انتخابات ۸۸) با برگزاری کلاس های خبرنگاری و روزنامه نگاری در جمهوری مولداوی به مرحله اجرا درآورد. اهداف این کلاس‌ها آشنایی با به اصطلاح دموکراسی و روزنامه نگاری به شیوه آمریکایی عنوان شده بود و به نوشته سایت رسمی این سازمان ۱۵۰ نفر از کشورهای مختلف دنیا برای حضور در این کلاس‌ها ثبت نام کردند که ۲۲ نفر از این تعداد، روزنامه نگاران ایرانی بودند.

یک گزارش تکان دهنده

گزارش تکان دهنده‌ای در سپتامبر ۲۰۰۶ در یکی از پایگاههای اینترنتی مستقل منتشر شد که طرح مشترک آمریکایی/ اسراییلی/ هلندی فوق را افشاء می‌کرد و حکایت از تلاش سازمان یافته برای ایجاد کودتای مخملی در ایران داشت. این گزارش را دو خبرنگار مستقل به اسامی :Thomas Erdbrink و Thalia Verkade

***رادیو زمانه به نقل از نیویورک تایمز نوشت: ...به گزارش یکی از نشریات معتبر به نام «آسیا تایمز آن لاین» گروه‌های به اصطلاح «حقوق بشری» وابسته به سازمان سیا در دوبی پایتخت امارات متحده عربی، چندین سال است به شکار خبرنگاران و ژورنالیست‌های ایرانی برای تدارک یک انقلاب مخملی اقدام ورزیده‌اند.**

منتشر کردند. متن گزارش فوق به شرح زیر است:

«...روتردام/ تهران، ۱۶ سپتامبر ۲۰۰۶

وزارت امور خارجهٔ هلند به یک سازمانِ نو محافظه کار آمریکایی یارانه داده است تا از طریق برنامه ای، جابجاییِ صلح آمیز قدرت را در ایران عملی سازد. سازمان خانهٔ آزادی (Freedom House) که در سال ۲۰۰۳ از حملهٔ آمریکا به عراق جانبداری می‌کرد، امسال حدود ۶۳۰ هزار یورو از دولت هلند دریافت داشت روزنامهٔ انگلیسی فایننشال تایمز می‌گوید که خانهٔ آزادی یکی از سازمانهایی است که از وزارت امور خارجهٔ آمریکا برای عملیات پنهانی و غیرقانونی در ایران، پول دریافت می‌کند. ایالات متحده ۷۵ میلیون دلار برای به اصطلاح» آوردن دموکراسی و آزادی در ایران» اختصاص داده است. خانهٔ آزادی یکی از نیروهای مؤثر در پشتیبانی از «انقلاب نارنجی» طی سال‌های ۲۰۰۴ و ۲۰۰۵ در اوکراین و نیز در جنبش دانشجویی Otpor در صربستان بود...»

گزارش توماس اردبرینک و تالیا ورکاد ادامه می‌داد:

«...زمانی که این سازمان آمریکایی درخواست کرد از هلند یارانه دریافت کند، مدیریت آن را جیمز وولزی رئیس‌سابق سیا (CIA) بر عهده داشت که از حامیان فراخوانهایِ تغییر رژیم در ایران بوده است. پیتر اکرمن رئیس‌فعلی خانهٔ آزادی، مدیریت مرکز اسناد حقوق بشر ایران را نیز بر عهده دارد. این گروه در مجاورت ایران در دبی همایش‌هایی را برگزار کرد که تأکید آنها بر درسهایی بود که از قیام مردم در صربستان و اوکراین می‌توان گرفت...»

خاطرات امیر سرتیپ سید ابراهیم حجازی- ۵

روزی که نقاب از چهرهٔ منافقان افتاد

*** آنچه که در رابطه با ۱۴ اسفند مهم است اینکه ۱۴ اسفند نقطه اوج افتادن نقاب از چهره کسانی بود که در زیر چتر نظام اسلامی در سازمان‌های رسمی و غیررسمی و در تشکل‌ها و گروه‌های سیاسی و غیره قرار گرفته بودند و تا آن زمان هم نظام جمهوری اسلامی به شکلی که سیاست عمومی نظام حکم می‌کرد برخورد آن چنانی با این گروه‌ها نداشت.**

قسمت‌های دیگر از جمله حفاظت بیرونی و برخی حفاظت‌های داخل به عهده ما بود. من با توجه به تجربه‌ای که از استادیوم امجدیه داشتم، متوجه شدم چنانچه نیروی پلیس را مسلح می‌بردیم شکل خوبی نداشت: اولا دانشگاه یک مکان علمی بود، ثانیا انقلاب مردمی بود، ثالثا میتینگ بزرگداشت یک چهره‌ای ملی بود و جریانات و احزابی هم که می‌آمدند جریانات دانشگاهی و سیاسی و گروه‌های مختلف بودند. بنابراین احتیاط کردیم و گفتم ما به طور کلی پلیس مسلح را در صحنه‌های نزدیک به جمعیت نمی‌بریم و حتی باطوم هم ندهیم. چون به دلیل جوی که فکر می‌کردیم اتفاق می‌افتد پلیس ممکن بود عصبی شود یا اینکه کم بیاورد. در هر دو حالتش یک خسرانی متوجه نیروی پلیسی می‌شد که در حال بازسازی شخصیتی و هویتی خودش بود. لذا ما پلیس را در تمام آن طرح عملیاتی که در کتاب گزارش ۱۴ اسفند هم هست، خیلی منظم و دقیق پیش‌بینی کردیم و در محله‌های خود مستقر نمودیم. در روز ۱۴ اسفند تقریبا صبح از ساعت ۱۱-۱۰ گروه‌های مختلف آمدند و به این نحو از بعدازظهر تجمع کامل شد. آنچه که در رابطه با ۱۴ اسفند مهم است اینکه ۱۴ اسفند نقطه اوج افتادن نقاب از چهره کسانی بود که در زیر چتر نظام اسلامی در سازمان‌های رسمی و غیررسمی و در تشکل‌ها و گروه‌های سیاسی و غیره قرار گرفته بودند و تا آن زمان هم نظام جمهوری اسلامی به شکلی که سیاست عمومی نظام حکم می‌کرد برخورد آن چنانی با این گروه‌ها نداشت. چون استدلال این بود که اگر سخنی دارید بسم‌الله بگوید و با مناظره تلویزیونی و مذاکرات تلویزیونی بیان کنید یا مثلا گروه‌ها راه‌پیمایی و یا اعلامیه هم می‌دادند و نوعا هم روزنامه داشتند و از حزب توده گرفته تا سازمان منافقین و رنجبران، چریک‌های اقلیت و اکثریت و سایر جریانات و ملی‌گراها و نهضت آزادی‌ها، اینها همه در واقع در فازی قرار داشتند که نظام تا آن زمان برخوردی با آنها نکرده بود. به ویژه گروه‌های چپ و منافقین در یک چتر ایمنی سالوس و ریا و تزویر و دوگانگی تا ۱۴ اسفند خود را مخفی نگه داشته بودند. تقریبا ساعت ۱-۱۲/۵ بعداز ظهر بود که گروه‌هایی به سمت دانشگاه آمدند. گروهی هم از آن طرف یک عکس بزرگی از مصدق آورده بود که در حال بوسیدن دست ثریا بود و به این نحو نیروهای بسیجی و حزب‌اللهی می‌خواستند به بنی‌صدر بفهمانند تو که این رهبرت است...!؟

ساعت ۱ بعد از ظهر تقریبا دانشگاه تهران مملو از جمعیت شد و ما از همان حرکت‌های اولیه و حضور جمعیت پیش‌بینی می‌کردیم که احتمال برخورد بعضی از افراد با توجه به مسائلی که از نظر سیاسی برای بزرگداشت مصدق، آن هم در یک مقطعی از زمان که انقلاب و امام، اسلام و مسائل ارزشی دینی مطرح بود، پیش بیاید. با شروع برنامه جمعیت از نظر جنسیت چند طیف فکری را شامل می‌شد، زیرا به طور کلی تمام یاوران و پشتیبانان فکری و سیاسی و تشکیلاتی بنی‌صدر صرف‌نظر از دفتر هماهنگی و گارد ریاست‌جمهوری، کل نیروهای ملی‌گرا، لیبرال‌ها، پیکارگی‌ها به ویژه سازمان منافقین، و چریک‌های اقلیت، چریک‌های اکثریت، حتی توده‌ای‌ها هم مجموعا در این میدان برای اینکه حمایتی از بنی‌صدر شده باشد حضور داشتند. آن طرف قضیه هم اصولا در تمام میتینگ‌ها و تجمعاتی که بعد از انقلاب تشکیل می‌شد، همه گروه‌ها شرکت می‌کردند. اکثر گروه‌های وفادار به انقلاب در تمام این تجمعات اعم از اینکه این تجمعات خودی بود یا غیرخودی شرکت می‌کردند. به همین دلیل هم در ۱۴ اسفند هم بخشی از مردم که برخی از اینها - بنا به قول جناب آقای میرسلیم که به آقای بنی‌صدر یک تذکری هم داده بودند - به بنی‌صدر گفته بودند من احساسم این است که طرفداران مرحوم آیت‌الله کاشانی حتما شرکت می‌کنند، شما سعی کنید در رابطه با مسئله مصدق خیلی مانور ندهید که ایجاد تحریک و برخورد سیاسی نشود. البته یک گروه اینها بودند و یک گروه هم عامه مردم و طبیعتا بچه‌های انقلابی کمیته، سپاه و به این نحو نمی‌توانستند بی‌تفاوت باشند. با شروع جلسه متاسفانه مخالف‌گویی‌ها و موافق‌گویی‌ها به تدریج تشدید پیدا کرد و کار به جایی رسید که آقای بنی‌صدر ابتدای امر سعی می‌کرد که این گونه وانمود کند که خیلی قانونمند حرکت می‌کند و به همین دلیل می‌گفت: اینهایی که شلوغ می‌کنند را تحویل پلیس بدهید. بعد از گذشت زمان، پلیس هم از نظر عِدّه و عُدّه در شرایط خاصی نبود که بتواند با آن انبوه جمعیت علی‌رغم پیش‌بینی‌ها و با آن سطح بسیار گسترده، کار موثری انجام دهد. در درگیری در دانشگاه که کل طیف‌ها در مقابل همدیگر بودند و علیه هم شعار می‌دادند، متاسفانه بخشی از این شعارها از طرف جریانات الحادی و معاند و منافق توهینی بود که به مرحوم شهید بهشتی می‌شد یا یاران شهید بهشتی و دوستدارانی که به قول حضرت امام اینها از جامعه روحانیت بودند رهبری جامعه اسلامی را در انقلاب اسلامی به عهده داشتند.

سند کمپانی و برگ سبز خودرو سواری پژو ۲۰۶ به شماره پلاک ۸۴۱ط ۶۸- ایران ۲۴ به رنگ سفید صدفی- روغنی مدل ۱۳۸۶ و شماره موتور ۱۴۱۸۶۰۰۴۹۶۲ و شماره شاسی ۲۱۵۰۲۲۵۳ مفقود شده و از درجه اعتبار ساقط می‌باشد.

سند مالکیت (برگ سبز) موتورسیکلت تریل فلات ۲۰۰ مدل ۱۳۹۴ بشماره پلاک ۲۲۵۳۹ - ۵۱۷، شماره موتور ۰۱۹۸NBF۴۰۲۳۲۳ به نام آقای عبدالرضا یزدانی مفقود گردیده و از درجه اعتبار ساقط است.

تاسیس موسسه غیرتجاری اتاق اصناف مشترک شهرستان سمیرم

در تاریخ ۱۳۹۵/۹/۳۰ به شماره ثبت ۹۰ به شناسه ملی ۱۴۰۰۶۴۲۷۱۰۴ ثبت و امضا ذیل دفاتر تکمیل گردیده که خلاصه آن به شرح زیر جهت اطلاع عموم آگهی می‌گردد. - موضوع: به استناد نامه شماره ۱۱۴/۱۳/۱۱۲۳ مورخ ۱۳۹۵/۹/۱ صادره از اداره صنعت، معدن و تجارت شهرستان سمیرم به استناد ماده ۳۲ و ۳۷ قانون نظام صنفی و آئین‌نامه‌های مربوط، اتاقی از نمایندگان منتخب اعضای هیئت مدیره اتحادیه‌های صنفی هر شهرستان، به منظور تحقق اهداف و انجام وظایف و مسئولیتهای مقرر در قانون و دستورات نظام صنفی به نام اتاق اصناف شهرستان سمیرم تشکیل می‌گردد. - مدت: از تاریخ ثبت به مدت نامحدود - مرکز اصلی: اصفهان شهرستان سمیرم خیابان انقلاب اسلامی روبروی فرمانداری اتاق اصناف کد پستی ۸۶۶۱۹۴۶۵۵۳ - اولین مدیران: آقای محمدناصر راجی به شماره ملی ۱۲۰۹۰۸۰۸۳۴ بسمت رئیس هیئت مدیره، آقای محمدعلی آقائی به شماره ملی ۱۲۰۹۵۹۷۳۸۱ بسمت نایب رئیس دوم هیئت مدیره، آقای مجید رحیمی به شماره ملی ۱۲۰۹۶۶۸۷۵۰ بسمت نایب رئیس اول هیئت مدیره، آقای بیژن سمیران به شماره ملی ۱۲۰۹۶۲۹۳۱۹ بسمت دبیر اتاق اصناف و آقای مجتبی افشاری به شماره ملی ۱۲۰۹۶۷۴۶۱۰ بسمت خزانه‌دار اتاق اصناف برای مدت چهار سال انتخاب شدند.

- دارندگان حق امضا: امضاء کلیه چک‌ها، برات، سفته‌ها، اسناد تعهدآور و اوراق بهادار بانکی و مالی و قراردادها با امضاء رئیس و خزانه‌دار و در غیاب هر یک نایب رئیس اول معتبر خواهد بود. کلیه نامه‌های اداری و استخدامی اتاق با امضاء رئیس و در غیاب رئیس، نایب رئیس به همراه مهر اتاق امکان‌پذیر می‌باشد.

اداره کل ثبت اسناد و املاک استان اصفهان
مرجع ثبت شرکت‌ها و موسسات غیرتجاری سمیرم

دادنامه

شماره دادنامه: ۹۵۰۹۹۷۶۱۱۸۴۰۰۷۶۷ شماره پرونده: ۹۴۰۹۹۸۶۱۱۰۸۰۰۳۲۹
تجدیدنظر خواه: آقای عبدالنبی علی پورنعمتی فرزند محیمید با وکالت آقای علی مقدادی‌پور فرزند حسن به نشانی خوزستان- اهواز- اهواز کوی انقلاب خ انقلاب میدان ۱۵ خرداد ساختمان ستاره طبقه دو بانک سینا واحد ۶
تجدیدنظر خوانده: خانم مهدیه امیری فرزند عبدعلی مجهول‌المکان
تجدید نظر خواسته: اعتراض نسبت به دادنامه شماره ۹۴۰۹۹۷۶۱۱۰۸۰۱۰۷۷ صادره از شعبه پنجم دادگاه عمومی حقوقی اهواز

رأی دادگاه

به موجب دادنامه شماره ۹۴۰۹۹۷۶۱۱۰۸۰۱۰۷۷- ۱۳۹۴/۱۱/۱۷ شعبه پنجم دادگاه حقوقی اهواز در خصوص دادخواست عبدالنبی علی‌پور فرزند محیمید به طرفیت مهدیه امیری فرزند عبدالعلی به خواسته اعسار از پرداخت محکوم به موضوع دادنامه شماره ۹۱۰۹۹۷۶۱۱۰۸۰۰۸۸۸ که طی آن به پرداخت مبلغ یک میلیارد ریال بابت اصل خواسته و هزینه دادرسی و خسارت تاخیر تادیه از تاریخ ۱۳۸۸/۱۰/۱۳ تا زمان اجرای حکم در حق خوانده محکوم شده است حکم به بطلان دعوی صادر شده است و خواهان تجدید نظر خواهی کرده است با توجه به عدم شناسایی خوانده بدوی در آدرس اعلام شده، تجدیدنظر خواه وی را مجهول‌المکان معرفی و از طریق نشر آگهی دعوت به عمل آمده با توجه به این که تجدید نظرخواه بیش از دو سال است که در اجرای اعمال قانون نحوه اجرای محکومیت‌های مالی در بازداشت بسر می‌برد و با توجه به مودای گواهی گواهان از حیث این که دارای دو خانواده است و ۹ فرزند دارد که برخی دانشجو، دانش‌آموز و بقیه بیکار هستند و یک فرزند معلول ذهنی نیز دارد و دارای کار ثابت و مستمری نبوده و در وضعیت مالی خوبی بسر نمی‌برد و مستاجر هستند بنا به مراتب مذکور و اوضاع و احوال در مجموع دعوی ایشان موجه تشخیص و با استناد به ماده ۳۵۸ قانون آیین دادرسی مدنی دادنامه بدوی نقض و فسخ می‌شود و با استناد به مواد ۶ و ۱۱ قانون نحوه اجرای محکومیت‌های مالی حکم به اعسار خواهان از پرداخت یکجای محکوم و پرداخت آن به نحو تقسیط به صورت پرداخت ماهیانه چهار میلیون ریال صادر و اعلام می‌شود این رأی حضوری و قطعی است.

رئیس شعبه ۱۳ دادگاه تجدید نظر استان خوزستان
محمد رحیم اکرمی مقدم
مستشار دادگاه- سیدمحمدرضا احمدیان

آگهی وقت اجرای قرار تحریر ترکه

بدینوسیله اعلام می‌نماید به موجب درخواست فروزان زاک و جهانبخش و جهانگیر و جهان و فرنگیس و فرزانه زاک و عطری سگوند خادم و ملکه حسنوند قرار تحریر ترکه مرحوم حیدر اموال منقول و غیرمنقول پرونده کلاسه ۵۵۹/۲/۹۵ در شورای حل اختلاف اندیمشک شعبه ۲ صادر وقت رسیدگی و اجرای قرار مورخ ۹۵/۱۲/۲۱ ساعت ۹ صبح تعیین گردیده است. لذا از ورثه یا نماینده قانونی آنان، بستانکاران و مدیونین به متوفی و کسان دیگر که حقی بر ترکه متوفی دارند دعوت می‌شود در موعد مقرر در دادگستری اندیمشک شعبه ۲ شورای حل اختلاف مراجعه نمایند.

مدیر دفتر شعبه ۲ شورای حل اختلاف اندیمشک

آگهی وقت اجرای قرار تحریر ترکه

بدینوسیله اعلام می‌نماید به موجب درخواست نسرین سوزنگر به طرفیت مرتضی، مصطفی، شاپور، منصور، ناصر، ناهید و نسرین سوزنگر قرار تحریر ترکه مرحوم فاطمه سلطان اشگنه اموال منقول و غیرمنقول پرونده کلاسه ۳۸/۲/۹۵/ح در شورای حل اختلاف اندیمشک صادر وقت رسیدگی و اجرای قرار مورخ ۹۵/۱۲/۲۳ ساعت ۹ صبح تعیین گردیده. لذا از ورثه یا نماینده قانونی آنان، بستانکاران و مدیونین به متوفی و کسان دیگر که حقی بر گردن ترکه متوفی دارند دعوت می‌شود در موعد مقرر در دادگستری اندیمشک شعبه ۲ شورای حل اختلاف مراجعه نمایند.

مسئول دفتر شعبه ۲ شورای حل اختلاف اندیمشک

رونوشت آگهی حصر وراثت

آقای ابراهیم حسین‌خانی دارای شماره‌ملی ۵۰۹۹۶۲۹۵۵۵ به شرح دادخواست به کلاسه ۹۵۰۹۹۸۲۸۹۰۱۰۰۳۹۵ از این شورا درخواست گواهی حصر وراثت نموده و چنین توضیح داده که شادروان فاطمه احمدی به شماره‌ملی ۵۰۹۸۷۹۹۶۷۲۵ در تاریخ ۱۳۶۷/۱/۳۰ در اقامتگاه دائمی خود بدرود زندگی گفته ورثه حین‌الفوت آن مرحوم منحصر است به: ۱- ابراهیم حسین‌خانی دارای ش.ش.۸ پسر متوفی ۲- محمد حسین‌خانی دارای ش.ش ۱۶ پسر متوفی ۳- اصغر حسین‌خانی دارای ش.ش ۴۹۷ پسر متوفی ۴- محسن حسین‌خانی دارای ش.ش ۴ پسر متوفی ۵- محمدحسن حسین‌خانی دارای ش.ش ۲۰ پسر متوفی ۶- تقی حسین‌خانی دارای ش.ش ۴۳۰۵ پسر متوفی ۷- آسیه حسین‌خانی دارای ش.ش ۱۶ دختر متوفی ۸- زهرا حسین‌خانی دارای ش.ش ۵۴۲ دختر متوفی ۹- عیسی حسین‌خانی دارای ش.ش ۲۷۷ همسر متوفی.

اینک با انجام تشریفات مقدماتی درخواست مزبور را در یک نوبت آگهی می‌نماید تا هر کسی اعتراضی دارد و یا وصیت‌نامه از متوفی نزد او باشد از تاریخ نشر آگهی ظرف یک ماه به شورا تقدیم دارد والا گواهی صادر خواهد شد.

قاضی شعبه دوم شورای حل اختلاف شهر بوئین‌زهرا

آگهی تجدید مناقصه (مرحله دوم)

یک شرکت معتبر در نظر دارد اجرای عملیات لاینینگ تونل دسترسی به طول ۷۱۰ متر، تحکیمات تونل دسترسی به طول ۸۰۰ متر و اصلاح ترانشه و تحکیمات ترانشه به طول ۱۰۰ متر را از طریق مناقصه عمومی دومرحله‌ای به شرکت‌ها و پیمانکاران واجد صلاحیت واگذار نماید.

لذا از متقاضیان دعوت به عمل می‌آید با در دست داشتن رزومه مرتبط و اساسنامه شرکت از روز دوشنبه مورخ ۹۵/۱۰/۶ حداکثر به مدت یک هفته جهت دریافت اسناد مناقصه به آدرس، اصفهان - کیلومتر ۵۵ اتوبان داران - جاده چادگان کیلومتر ۵ جنب تصفیه‌خانه آب کاشان واحد فنی کارگاه مراجعه نمایند.

جهت کسب اطلاعات بیشتر با شماره‌های زیر تماس حاصل فرمایید.

۰۳۱-۳۶۶۰۳۴۱۱
۰۳۱-۴۲۷۵۳۷۰۲

آگهی وقت اجرای قرار تحریر ترکه

بدینوسیله اعلام می‌نماید به موجب درخواست نسرین سوزنگر به طرفیت مرتضی - مصطفی - شاپور - منصور - ناصر - ناهید و نسرین سوزنگر قرار تحریر ترکه مرحوم نظرعلی سوزنگر اموال منقول و غیرمنقول پرونده کلاسه ۳۷/۲/۹۵ در شورای حل اختلاف شعبه صادر وقت رسیدگی و اجرای قرار مورخ ۹۵/۱۲/۲۲ ساعت ۱۱ ظهر تعیین گردیده. لذا از ورثه یا نماینده قانونی آنان، بستانکاران مدیونین به متوفی و کسان دیگر که حقی بر گردن ترکه متوفی دارند دعوت می‌شود در موعد مقرر در دادگستری اندیمشک شعبه ۲ شورای حل اختلاف مراجعه نمایند.

مسئول دفتر شعبه ۲ شورای حل اختلاف اندیمشک

آگهی فقدان سند مالکیت

سند مالکیت ششدانگ ۴۶۵ فرعی از ۷ فرعی از ۵۳ اصلی بخش ۵ قزوین ذیل ثبت ۱۴۵۳۵ صفحه ۴۷۸ دفتر ۵۵ به شماره چاپی ۳۸۷۱۶۷ به نام اسلام مافی صادر گردیده است سپس تمامی آن مع‌الواسط طبق سند به شماره ۱۲۵۴۹۰ مورخ ۹۲/۹/۱۱ دفتر ۲ قزوین به آقای کامبیز محمد بیگی فرزند علی همت به شماره ملی ۴۳۲۲۱۲۰۹۲۱ واگذار گردیده و سپس اسناد رهنی به شماره‌های ۱۲۳۸۶۴- ۹۱/۲/۱۲ دفتر ۳ قزوین به مبلغ ۲/۹۵۰/۰۰۰/۰۰۰ ریال به مدت ۴۰ ماه در رهن بانک قرض‌الحسنه مهر بسیجیان و ۱۲۹۱۳۴- ۹۳/۳/۲۱ و ۱۳۲۷۰۶- ۹۴/۳/۳۰ دفتر ۳ قزوین در قبال مبلغ ۵/۸۰۵/۰۰۰/۰۰۰ ریال در ازاء مدت ۱۲ ماه در رهن بانک مهر اقتصاد قرار گرفته، سپس مالکین با ارائه دو برگ فرم شهادت شهود مدعی فقدان سند مالکیت گردیده‌اند و تقاضای صدور سند مالکیت المثنی خود را نموده‌اند که مراتب به استناد ماده ۱۲۰ آئین‌نامه اصلاحی قانون ثبت اعلام می‌گردد تا هر کس بنحوی از انحاء نسبت به ملک مذکور حقی داشت یا معاملاتی بنفع او انجام پذیرفته و یا مدعی وجود سند در نزد خود باشد از تاریخ انتشار این آگهی به مدت ۱۰ روز ضمن مراجعه به این اداره اعتراض خود را با ارائه اصل سند مالکیت و سند معامله تسلیم نماید و چنانچه در ظرف مدت مقرر اعتراض به این اداره نرسد و یا درصورت اعتراض اصل سند مالکیت ارائه نشود اداره ثبت المثنی سند مالکیت را طبق مقررات صادر و به متقاضی تسلیم خواهد کرد این آگهی در یک نوبت به شرح ذیل منتشر خواهد شد. تاریخ انتشار: ۹۵/۱۰/۶

رئیس اداره ثبت اسناد و املاک
نامیه ۲ شهرستان قزوین- علی شهسواری

آگهی تغییرات شرکت باختر تولید و انتقال نیروی برق سهامی خاص به شماره ثبت ۱۶۶۷ و شناسه ملی ۱۰۷۸۰۰۵۱۳۳۹

به استناد صورتجلسه هیئت مدیره مورخ ۱۳۹۵/۸/۲۹ تصمیمات ذیل اتخاذ شد:

۱- شرکت تعاونی مصرف کارکنان برق باختر به شناسه ملی ۱۰۷۸۰۰۵۲۸۲۱ با نمایندگی آقای علی‌محمد عصاری به شماره ۰۵۵۸۹۷۹۱۹۱ به سمت رئیس هیئت مدیره، شرکت تعاونی مصرف کارکنان برق خرم‌آباد به شناسه ملی ۱۰۸۶۱۲۶۰۴۰۰ با نمایندگی آقای جهانگیر کلنگری به شماره ملی ۱۸۹۹۶۹۰۹۹۹ به سمت نایب رئیس هیئت مدیره، شرکت تعاونی مصرف کارکنان برق اراک به شناسه ملی ۱۰۷۸۰۰۲۳۹۱۱ با نمایندگی آقای علی‌اکبر بصیری به شماره ملی ۰۵۳۳۴۲۵۰۲۶ به سمت عضو اصلی هیئت مدیره، شرکت تعاونی مصرف کارکنان برق همدان به شناسه ملی ۱۰۸۶۱۰۹۹۹۶۳ با نمایندگی آقای محمدمهدی بشیری جلال به شماره ملی ۳۸۷۳۳۳۵۲۰۴ به سمت عضو اصلی هیئت مدیره و مجتبی نجاتی به شماره ملی ۰۵۳۲۱۲۴۳۱۶ به سمت مدیرعامل برای باقیمانده مدت تصدی مدیران لغایت ۹۶/۴/۲۳ انتخاب گردیدند.

۲- کلیه اسناد و اوراق تعهدآور و چکها، سفته‌ها، بروات و بطور کلی هرگونه نوشته‌ای که برای شرکت ایجاد تعهد نماید و همچنین قراردادها و عقود اسلامی با امضای ثابت مدیرعامل باتفاق رئیس هیئت مدیره و در غیاب رئیس هیئت مدیره نایب رئیس هیئت مدیره امضا نمایند. ولی کلیه مراسلات اداری و مکاتبات مربوط به مسائل جاری شرکت به تنهایی با امضای مدیرعامل یا نماینده منتخب وی و در هر دو صورت همراه با مه