یک باکتری ۱۸ آمریکایی را کشت

شیوع یک نوع باکتری کشنده در ایالت ویسکانسین آمریکا، موجب مرگ ۱۸ تن و آلودگی ۴۴ تن دیگر شده است.

به گزارش ایرنا به نقل از خبرگزاری «ای بی‌سی»، این باکتری خطرناک و نادر با نام

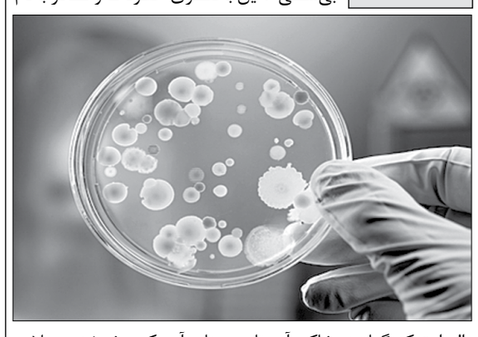

«الیزابت کینگیا» در خاک، آب تازه و منابع آبی کشف شده و علایم ابتلا به آن تب، تنگی نفس و قرمزی پوست است.

شیوع این بیماری در بین سالمندان بالای ۶۵ سال عنوان شده است.

به گزارش وزارت بهداشت آمریکا، مراکز درمانی در حال بررسی برای شناسایی منشاء اصلی شیوع این باکتری هستند.

اولین نمونه مشاهده شده این باکتری در سال ۲۰۱۱ به ثبت رسیده است و یک دکتر و متخصص بیماری‌های عفونی در این رابطه تصریح کرد، این باکتری می‌تواند برای نوزادان تازه متولد که هنوز رشد سیستم دفاعی بدنشان کامل نشده است نیز کشنده باشد.

به گفته سخنگوی مرکز کنترل بیماری‌های آمریکا، موارد ابتلا به این نوع باکتری معمولا تنها ۵ تا ۱۰ مورد در سال در ایالت‌های مختلف آمریکا گزارش شده بود.

تیراندازی در هندوراس با ۱۲ کشته

تیراندازی در هندوراس ۱۲ کشته و پنج زخمی بر جای گذاشت.

به گزارش خبرنگار فارس در آمریکای لاتین، نیروی پلیس هندوراس اعلام کرد: بر اثر تیراندازی در یک سالن بیلیارد واقع در حومه

«تگوسیگالپا» پایتخت این کشور، دست‌کم ۱۲ نفر کشته و پنج نفر دیگر نیز زخمی شدند.

وزارت امنیت هندوراس نیز در این رابطه گزارش داد: اندکی پیش از ساعت ۱۸ به وقت محلی گروهی ناشناس که لباس پلیس این کشور را به تن داشته‌اند، وارد سالن بیلیاردی واقع در «کومایاگوئلا» شده و شروع به تیراندازی به افراد درون سالن کرده‌اند.

حمله‌کنندگان که احتمالا مسلح به اسلحه‌های مدل «آی کی ۴۷» بوده‌اند، در نهایت با یک وسیله نقلیه سبز رنگ از محل حادثه گریختند.

با وجود اینکه محله مذکور همواره صحنه درگیری بین دو باند خلافکار «مارا ۱۸» و «مارا ۱۳» می‌باشد، تاکنون هیچ گروهی مسئولیت این حمله مسلحانه را بر عهده نگرفته است.

---

٤ سال زندان برای مقصران مرگ «آیلان»

مقصران مرگ «آیلان» کودک پناهجوی سوری به ۴ سال زندان محکوم شدند.

به گزارش فارس، چندین ماه پس از انتشار تصاویر آرمیدن جسد «آیلان کُردی» پناهجوی چهار ساله سوری در ساحل ترکیه، دو قاچاقچی انسان سوری از سوی دادگاه ترکیه به چهار سال زندان محکوم شدند.

بر اساس گزارش آناتولی، این دو قاچاقچی انسان به جرم دست داشتن در یک روند غیرقانونی که به مرگ این کودک سوری منجر شد، هر کدام به چهار سال و دو ماه زندان محکوم شدند.

دو قاچاقچی مزبور البته از جرم دست داشتن مستقیم در مرگ آیلان تبرئه شدند.

انفجار موتور قایق مسافربری

پلیس بانکوک از انفجار موتور یک قایق مسافربری در یکی از کانال‌های این شهر خبر داد.

به گزارش ایسنا، بنابر اعلام پلیس بانکوک، این حادثه شنبه اتفاق افتاد که بر اثر آن ۵۰ سرنشین این قایق مسافربری مجروح شدند.

با منفجر شدن موتور این قایق، نیروهای امداد و نجات مجروحان حادثه را که جراحت بیشتر آنان وخیم گزارش نشده است به مراکز درمانی منتقل کردند.

پلیس بانکوک همچنین اعلام کرد: گاز طبیعی مایع، سوخت موتور این قایق بوده و منفجر شدن آن به واژگونی قایق منجر نشد.

در آستانه نوروز ۹۵

طرح نیابت سالمندان آغاز شد

رئیس سازمان داوطلبان هلال احمر از اجرای طرح نیابت سالمند خبر داد و گفت: این طرح از روز ۱۵ تا ۲۹ اسفند با مشارکت داوطلبان این جمعیت اجرا می‌شود.

فرناز رافع درنشست طرح ملی امداد و نجات این جمعیت افزود: این طرح به نیابت سالمندان، جانبازان و یا معلولانی که فرزندی ندارند آغاز و عوامل اجرایی داوطلب به نیابت از فرزندان نداشته سالمندان نیازهای خدماتی این افراد را از قبیل خانه تکانی، خرید عید نوروز و سایرخدمات مورد نیاز را برای آنان به انجام می‌رسانند وحتی درصورت درخواست هنگام تحویل سال نو در کنار آنان خواهند بود.

وی خاطرنشان کرد: این طرح چندین سال است که از سوی هلال احمر اجرا می‌شود و موفق به اخذ جایزه از فدراسیون بین‌المللی جمعیت صلیب سرخ و هلال احمر شده است.

۱۴۶ هزار بسته عیدانه

رافع همچنین از توزیع ۱۴۶ هزار بسته عیدانه به نیازمندان و سالمندان خبر داد و گفت: توزیع این بسته‌ها از ۱۵ اسفندماه جاری آغاز شده و تا پایان سال به اتمام می‌رسد.

وی تاکید کرد: این بسته‌ها میان افرادی که قبلا توسط نیروهای داوطلب این جمعیت شناسایی شده توزیع می‌شود.

رئیس سازمان داوطلبان هلال احمر همچنین از استقرار یک هزار و ۵۵۰ داوطلب در پایگاه‌ها خبر داد و افزود: این افراد به امدادگران در جاده‌ها برای کاهش تلفات کمک خواهند کرد. علاوه بر این ۶۴۱ چادر امدادی داوطلبان با عنوان مروجین مهرورزی در جاده‌های کشور مستقر می‌شوند تا به امدادگران کمک‌رسانی کنند.

در حاشیه این نشست مراسم مانوری با بالگردهای هوایی هلال احمر انجام شد و از یک فروند بالگرد هوایی جدید رونمایی شد.

سخنگوی قوه قضائیه خبر داد

بابک زنجانی در دادگاه بدوی به اعدام محکوم شد

سخنگوی قوه قضائیه از صدور حکم اعدام برای سه متهم پرونده فساد نفتی خبر داد.

حجت‌الاسلام و المسلمین غلامحسین محسنی اژه‌ای در نود و سومین نشست سخنگوی قوه قضائیه گفت: دادگاه متهمان را مفسد فی الارض تشخیص داد و به این ترتیب زنجانی و همدستانش به اعدام محکوم شدند.

معاون اول قوه قضائیه راجع به ادعای وکیل بابک زنجانی در مورد اینکه بانک خارجی معرفی‌شده از سوی وزارت نفت از دریافت پول بابک زنجانی خودداری می‌کند، تصریح کرد: مطلقاً چنین چیزی نیست؛ متأسفانه بارها فرجه داده شده و اعلام شده اگر پول را برگردانند در مجازات تأثیر دارد.

وی گفت: تا الان برای بانک مرکزی، وزارت نفت، دادگاه و دادسرا احراز نشده که بخواهند پول را پرداخت کنند یا پول را داشته باشند که بخواهند پرداخت کنند؛ البته امروز هم دیر نشده و می‌توانند پرداخت کنند.

اژه‌ای در خصوص تعیین تکلیف دو میلیارد یورو بدهی بابک زنجانی گفت: از همان ابتدا تلاش شد تا تمامی اموال وی در خارج و داخل شناسایی و کارشناسی شود و آن مقداری که طبق توافق‌نامه انجام شده بود را شرکت نفت یا عین مال را بردارد یا به میزان طلب خود مال را بفروشد. تا الان بابک زنجانی در پرداخت بدهی‌ها کسری دارد که یا خود وی باید برای پرداخت آن تلاش کند یا اینکه از اموال دیگر او برداشت شود. میزان رد مال به اندازه بدهی او و حکم دادگاه بدوی هم قاعدتاً باید ابلاغ شده باشد.

سرنوشت پرونده‌های دلالان ارزی، ثامن، شاندیز و تخلف ۳ هزار میلیاردی

محسنی اژه‌ای در ادامه نشست خبری به پرونده ارزی پرداخت و گفت: پرونده ارزی محاکمه‌اش تمام شده و به زودی حکمش صادر می‌شود.

سخنگوی قوه قضائیه تصریح کرد: براساس حسابرسی که صورت گرفت ۱۸۱ میلیارد تومان درآمد من غیرحق و نامشروع برآورد شده است.

وی گفت: این پرونده ۱۰ متهم داشته که محاکمه شده و حکمشان به زودی صادر می‌شود؛ ۶ متهم به صورت حضوری و با وکلایشان حضور داشتند و چهار متهم فراری بودند که حکم آنها به صورت غیابی صادر شده است.

اژه‌ای درمورد موسسه یا شرکت اعتباری ثامن‌الحجج اظهار داشت: ۱۴۷ هزار نفر از افرادی که در این موسسه سپرده داشتند پولشان را گرفته‌اند که مجموع پول پرداخت شده ۳۸۰ میلیارد تومان است.

معاون اول قوه قضائیه ادامه داد: قبلاً میزان پرداختی‌ها در حد سه یا پنج میلیون تومان بود اما اکنون تا ۲۰ میلیون تومان هم پرداخت می‌شود. امیدواریم با تلاش بانک مرکزی و دادستان همه سپرده‌گذاران به پولشان برسند.

محسنی اژه‌ای در خصوص پرونده پدیده شاندیز هم اظهار داشت: براساس اطلاعاتی که تا این لحظه به دست آوردم ستادی که در استان تشکیل شده و از تهران نیز پشتیبانی می‌شد با اختیارات، هیئت مدیره جدید را انتخاب کرده است و شخصیت‌های حقیقی وحقوقی برای سرمایه‌گذاری و اتمام این پروژه اعلام همکاری کرده‌اند که امیدواریم کار ادامه پیدا کند و مردم به حقشان برسند.

سخنگوی قوه قضائیه در پاسخ به سؤالی در خصوص متهمان جدید پدیده شاندیز و تکذیب سخنان وزیر کشور مبنی بر اینکه ۱۴ دستگاه دولتی اعلام شکایت کرده‌اند، اظهار داشت: بنده دادستان مشهد را به‌طور حضوری ملاقات کردم و تا قبل از جلسه نیز این مسئله را جویا شدم؛ تا الآن مسئولان متخلف به ما معرفی نشده و ۱۴ دستگاه دولتی نیز اعلام شکایت نکردند.

اژه‌ای به پرونده سه هزار میلیاردی اشاره و بیان داشت: تعداد متهمانی که از پرونده سه هزار میلیارد تومانی کیفرخواست برایشان صادر شده، ۴۶ نفرند که عمدتاً مرتبط با بانک صادرات هستند.

وی تصریح کرد: از این جلمه مدیرعامل سابق بانک صادرات و بعضاً کارکنان این بانک هستند که دادگاهشان تمام و ختم رسیدگی اعلام شده و ظرف این هفته یا هفته آینده حکم صادر می‌شود.

اعلام نرخ دیه سال ۹۵

محسنی اژه‌ای درمورد نرخ جدید دیه در سال ۹۵ اظهار داشت: براساس قانون، قوه قضائیه موظف است که هر سال قیمت دیه را اعلام کند. با بررسی‌های صورت گرفته و همچنین جلسه مسئولان عالی قوه قضائیه که در هفته گذشته برگزار شد، مبلغ دیه به میزان ۱۹۰ میلیون تومان در ماه غیرحرام مشخص شد. همچنین به مبلغ دیه در ماه‌های حرام یک سوم اضافه می‌شود.

رها کردن قاچاقچیان برخلاف حقوق بشر است یا دستگیر کردن آن‌ها؟!

محسنی اژه‌ای به بیان مواردی در خصوص کشف مواد مخدر سه ماهه گذشته پرداخت و اظهار داشت: ۷ دی ماه در کرج هزار و ۳۰۰ کیلو تریاک، مرفین و حشیش از یک محموله و چند قاچاقچی کشف شد. ۲۸ دی ماه نیز در جاسک هزار و ۹۲۹ کیلو تریاک کشف و ضبط شد؛ همچنین ۲۸ بهمن ماه، ۲۷۵ کیلو هروئین در کامیونی که میوه حمل می‌کرد در بم کشف شد.

اژه‌ای ادامه داد: ۱۵ اسفند در رودبار جنوب نیز هزار و۳۴۵ کیلو تریاک کشف شد که این آمارها بخشی از کشفیات بود. حال باید پرسید که اگر قاچاقچیان به مجازات برسند مدعیان دفاع از حقوق بشر چه می‌گویند، رها کردن آنها بر خلاف حقوق بشر است یا دستگیر کردن آنها؟!

تشکیل ۲۰۶ پرونده تخلف انتخاباتی

وی در رابطه با مسئله خرید و فروش رأی و درگیری‌هایی که در جنوب و غرب کشور در ایام انتخابات صورت گرفت، گفت: تا کنون به غیراز پنج استان کشور که خبر تکمیلی خود را اعلام نکرده‌اند، ۲۰۶ پرونده در سراسر کشور در زمینه تخلفات انتخاباتی تشکیل شده که اگر بقیه استان‌ها نیز خبر خود را اعلام کنند و تخلفات آنها در همین حدود باشد میزان تخلفات انتخاباتی در این دوره کمتر از سال‌های گذشته است.

سخنگوی قوه قضائیه در خصوص جایگزین‌های در نظرگرفته شده به جای مجازات حبس، گفت: گاهی اوقات به جای حبس جزای نقدی برای فرد بریده می‌شود که پس از صدور حکم متهم جزای نقدی را نمی‌دهد. این مسائل را باید موردی حل کرد. اهتمام ما به این است که تعداد زندانی‌ها کم شود اما باید جایگزین مجازات حبس، مجازات‌هایی بازدارنده باشند.

اژه‌ای در خصوص پرونده حمله به سفارت عربستان هم گفت: پرونده چهار نفر از متهمان حمله به سفارت عربستان در دادسرای ویژه روحانیت است که از آزادی آنها خبر ندارم اما همه کسانی که در دادسرای تهران بودند به جز دو نفر بقیه با قرار مناسب تا روز دادگاه آزاد هستند.

وزیر مربوطه درباره فیلترینگ هوشمند توضیح دهد

وی در پاسخ به سوال خبرنگاری در خصوص علت اجرایی نشدن فیلترینگ هوشمند گفت: اصل اینکه فیلترینگ هوشمند صورت گرفته یا نه و چقدر هزینه شده و چرا به سرانجامی نرسیده را باید از وزیر ارتباطات یا دبیرخانه آن کارگروه سوال کرد.

اژه‌ای درباره افراد بازداشتی این حوزه نیز گفت: هرکسی که در فضای مجازی جرمی را مرتکب شود از سوی نیروهای انتظامی و اطلاعاتی شناسایی می‌شود و برخورد مقتضی هم صورت می‌گیرد. البته بارها گفتیم اگر مسئولان ذیربط تلاش می‌کردند تا زیرساخت‌های بومی فراهم شود و مردم از شبکه‌های اجتماعی بومی استفاده کنند و در عین حال افراد سودجو مرتکب جرمی نشوند خیلی خوب می‌شود. حالا که این اتفاق نیافتاده، نیروهای انتظامی و اطلاعاتی افراد مجرم را شناسایی می‌کنند و در همین رابطه هم مدتی پیش هشت نفر دستگیر شدند.

محسنی اژه‌ای در خصوص جرم این افراد گفت: برخی از این افراد بازداشت شده جرم‌های سنگینی همچون اشاعه فحشاء و ترویج فساد دارند و در واقع فقط این نبوده که خودشان گناه کنند بلکه گناه را ترویج دادند. گاهی اقدامات مجرمانه دیگری هم کرده بودند و به صورت باندی اقدامات مجرمانه‌ای علیه اعراض مردم انجام دادند که اگر ثابت شود مجازات سنگینی دارد.

مدعی‌العموم وظیفه برخورد با قاچاق را دارد

وی در پاسخ به سؤالی در مورد اخبار منتشره درباره قاچاق کالا و به‌خصوص قاچاق میوه در آستانه شب عید و اقدامات قوه قضائیه در این خصوص، اظهار داشت: ستاد مبارزه با قاچاق کالا و ارز زیر نظر دولت فعالیت می‌کند و همچنین بخشی نیز مربوط به کنترل بازار است که تحت نظر تعزیرات حکومتی اقدام می‌کند و وزیر دادگستری مسئول تعزیرات است.

سخنگوی قوه قضائیه تصریح کرد: قوه قضائیه فارغ از این امر نیست، دادستان به‌عنوان مدعی‌العموم وظیفه دارد برخورد کند و به صرف آنکه ستاد مبارزه با قاچاق کالا و ارز و تعزیرات وجود دارد از زیر بار مسئولیت شانه خالی نکند.

شکایت دادستان زاهدان از مولاوردی

محسنی اژه‌ای در پاسخ به سؤالی مبنی بر اظهارات مولاوردی در مورد اعدام اهالی یک روستا به جرم مواد مخدر، گفت: چنین ادعایی از سوی ایشان نقل قول شده و اگر چنین حرفی را زده باشند، همانطور که مقامات قضائی زاهدان گفتند، موضوع نقل شده از سوی معاون رئیس جمهور صحت ندارد. همچنین دادستان زاهدان به دلیل این ادعا از خانم مولاوردی شکایت کرده که موضوع رسیدگی می‌شود.

احضار فاطمه هاشمی

اژه‌ای درباره احضار فاطمه هاشمی به دادگاه گفت: این احضار مربوط به پرونده سابق است و اینکه وی به دادگاه احضار شده مورد تایید است.

سخنگوی قوه قضائیه در پاسخ به سوالی مبنی براینکه بعد از فوت تولیت آستان قدس رضوی گمانه‌هایی درباره سپردن تولیت این آستان به یکی از مسئولان ارشد قوه قضائیه قوی شده است و آیا تغییرات در سطح مدیران ارشد دستگاه قضاء را تایید می‌کنید، گفت: صحبت جدی شده است که آقای رئیسی دادستان کل کشور به عنوان تولیت آستان قدس رضوی معرفی شوند اما جابه‌جایی آقای منتظری هنوز معلوم نیست.

اژه‌ای همچنین در خصوص ممانعت از ورود رئیس دولت موسوم به اصلاحات به یک مراسم گفت: ممانعت از ورود ایشان به آن مجلس، با حکم دادستانی بود.

وی در پاسخ به سوالی مبنی براینکه ویدئویی از رئیس‌جمهور اسبق پیش از انتخابات در فضای مجازی منتشر شد که مردم را به مشارکت در انتخابات دعوت کرده بود و همچنین دو تن از نماینده‌ها نیز درباره رفع ممنوع‌التصویری و ممنوع‌البیانی وی درخواست تجدید نظر داشتند و آیا قوه قضائیه در این زمینه تصمیمی گرفته است، گفت: هنوز درباره رفع ممنوع‌التصویری و ممنوع‌البیانی رئیس‌جمهور اسبق تصمیمی اتخاذ نشده است.

وزیر آموزش و پرورش:

تکالیف نوروزی دانش‌آموزان توسط معلمان تعیین می‌شود

وزیر آموزش و پرورش با بیان اینکه تکالیف نوروزی دانش‌آموزان توسط معلمان تعیین می‌شود، گفت: تکلیف نوروزی واحدی نداریم.

علی اصغر فانی در خصوص تکالیف نوروزی دانش‌آموزان به فارس گفت: از زمانی که به عنوان وزیر در وزارت آموزش و پرورش مشغول به فعالیت شدم، اعلام کردیم که تکالیف نوروزی به صورت متمرکز نیست.

وی با بیان اینکه تکالیف نوروزی بر حسب شناخت معلم از دانش‌آموز و با توجه به تفاوت‌های فردی که در کلاس‌های مختلف وجود دارد توسط معلم تعیین می‌شود، افزود: در زمانی که ما هم دانش‌آموز بودیم، تکلیف نوروزی داشتیم اما کتابچه چاپ نمی‌شد؛ در آن زمان هم معلم هر درسی تکلیفی را مشخص می‌کرد و بعد از تعطیلات، تکالیفمان را ارائه می‌کردیم.

فانی با تأکید بر اینکه در این دوره هم همان سیاست را دنبال می‌کنیم، ادامه داد: دلیل اصلی این است که ما نمی‌توانیم برای همه دانش‌آموزان یک استان یا یک شهر مثل تهران، یک تکلیف واحدی تعیین کنیم زیرا دانش‌آموزان دارای استعدادها، شرایط و امکانات متفاوت هستند و معلم با توجه به فرایند تربیتی و آموزشی که در مدرسه مشاهده کرده و با دانش‌آموز است، می‌تواند تکالیف مناسب‌تری را برای محصل درنظر بگیرد.

راننده امانتدار کیف طلا را به صاحبش بازگرداند

راننده امانتدار میاندوآبی در اقدامی خداپسندانه کیف حاوی پول و طلا به ارزش ۱۳۰ میلیون ریال را به صاحبش بازگرداند.

مدیرعامل اتحادیه تاکسیرانی میاندوآب دیروز به ایرنا گفت: قربانعلی مشیروند شنبه گذشته هنگامی که متوجه شد مقداری طلا و وجه نقد در داخل یک کیف در خودرواش جا مانده است، با مراجعه به اتحادیه تاکسیرانی این شهرستان، آن را تحویل داد.

موسی یوسفی افزود: با پیگیری‌های انجام شده، مالک این کیف شناسایی و اموال گمشده به وی تحویل داده شد.

با حضور فرمانده ناجا صورت گرفت

رونمایی از پلاک‌های سیاسی جدید

دیروز با حضور فرمانده ناجا، رئیس پلیس راهور ناجا و معاون وزیر امور خارجه از پلاک‌های سیاسی جدید رونمایی شد.

به گزارش فارس، دیروز در یازدهمین همایش سراسری روسا و مدیران پلیس راهنمایی و رانندگی ناجا با حضور سردار اشتری، سردار مهری و حسن قشقاوی از پلاک‌های سیاسی رونمایی شد.

سرهنگ احمد رستمی معاون فنی، مهندسی و خدمات ترافیک راهور ناجا در این خصوص اظهار داشت: در راستای طرح ملی تعویض پلاک وسایل نقلیه، دیروز شاهد رونمایی از پلاک‌های سیاسی و سرویس‌هایی که مربوط به سفارتخانه‌ها و نمایندگی‌های بین‌المللی سیاسی است بودیم.

وی تصریح کرد: این پلاک‌ها در قالب و فرمت پلاک اصلی به ابعاد ۱۱ در ۵۲ با زمینه آبی و نوشتار مشکی با مشخصه حرف لاتین D مربوط به سیاسی و کنسولی و S مربوط به سرویس سفارتخانه‌ها و نمایندگی‌های بین‌المللی و با رنج پلاک ۱۱ برای سیاسی‌ها شروع می‌شود که می‌تواند پلاک ۱۱ تا ۹۹ را شامل شود.

این مقام ارشد انتظامی ادامه داد: کاراکتر سمت راست بعد از لاتین معرف کشور است که دیروز برای پلاک رونمایی شده این عدد ۲۱۴ و مربوط به کشور آلمان بود.

معاون فنی، مهندسی و خدمات ترافیک راهور ناجا با بیان این که ظرفیت تخصیص این پلاک‌ها برای هر سفارتخانه هم برای سیاسی و هم سرویس، بیش از ۱۱ هزار پلاک است، بیان داشت: با توجه به اینکه ۱۳۳ کشور و نمایندگی را شماره‌گذاری کرده‌ایم پیش‌بینی ظرفیت برای ۱۵۰ کشور را داریم که در این زمینه حدود ۱۷۰هزار پلاک را پیش‌بینی کرده‌ایم.

دبیر هیئت منصفه دادگاه مطبوعات:

سایت «انتخاب» و ماهنامه «گزارش» مجرم شناخته شدند

بر اساس تصمیم هیئت منصفه دادگاه مطبوعات به اتفاق آراء سایت انتخاب و ماهنامه گزارش مجرم شناخته شدند.

علی اکبر کسائیان، در مورد نتیجه دادگاه سایت‌های صبحانه با خبر، انتخاب و ماهنامه گزارش توضیحاتی را به فارس ارائه کرد.

کسائیان گفت: اتهام سایت صبحانه با خبر، نشر اکاذیب به قصد اضرار به غیربود اما قبل از تشکیل جلسه دادگاه به علت رضایت دادن شاکی، دادگاه درمورد این سایت برگزار نشد.

دبیر هیئت منصفه دادگاه مطبوعات در مورد تصمیم هیئت منصفه پیرامون اتهام سایت «انتخاب» اظهار داشت: اتهام این سایت نشر مطالب خلاف واقع به قصد اضرار به غیر بود که هیئت منصفه به اتفاق آراء این سایت را مجرم شناخت و متهم را نیز مستحق تخفیف ندانست.

کسائیان در مورد ماهنامه «گزارش» هم گفت: اتهام این ماهنامه انتشار مطالب خلاف موازین اسلامی بود که با اکثریت آراء هیئت منصفه آن را مجرم شناخت و متهم را مستحق تخفیف دانست.

در جلسه دیروز شورای شهر تهران

افزایش نرخ بلیت مترو و اتوبوس تصویب شد

با پیشنهاد شهرداری و تصویب شورای شهر تهران نرخ بلیت مترو و اتوبوس درون‌شهری در بخش خصوصی و عمومی در سال آینده افزایش می‌یابد.

به گزارش فارس، بررسی نرخ بلیط حمل و نقل عمومی در سال آینده شهر تهران موضوع دستور جلسه دیروز شورای اسلامی شهر تهران بود که با تصویب اعضای شورای شهر، نرخ بلیط‌ها برای مسافرت‌های کمتر از ۱۰ کیلومتر به میزان ۵۰ تومان، مسیرهای بین ۱۰ تا ۲۰ کیلومتر به میزان ۱۰۰ تومان و برای مسافرت‌های بالای ۲۰ کیلومتر به میزان ۱۵۰ تومان افزایش می‌یابد.

همچنین نرخ بلیط‌های تک سفره از ۶۰۰ به ۷۰۰ تومان، دو سفره از هزار به هزار و ۱۰۰ تومان و حومه‌ای نیز هزار و ۲۰۰ تومان تعیین شده است.

احمد دنیا مالی، رئیس کمیسیون عمران و حمل و نقل شورای اسلامی شهر تهران با بیان اینکه پیشنهاد شهرداری در این خصوص افزایش ۲۰ درصدی نرخ بلیط‌ها بود، گفت: علی‌رغم اعتقاد کمیسیون به پایین بودن نرخ بلیط‌ها، جمع‌بندی کمیسیون عمران و حمل و نقل افزایش ۱۲ درصدی این نرخ‌ها بوده است.

محسن سرخو، رئیس کمیته حمل و نقل شورای اسلامی شهر تهران در همین خصوص اظهار داشت: با توجه به تفاوت وضعیت مترو با سایر وسایل حمل و نقل شهری این نرخ هم‌تراز با اعلام بانک مرکزی از تورم سالانه صورت گرفت.

در ادامه این جلسه همچنین بررسی لایحه تعیین نرخ کرایه خطوط اتوبوسرانی و مینی‌بوسرانی شهر تهران در سال آینده نیز در دستور کار شورا قرار گرفت که بر مبنای تصمیم اعضای شورا کرایه اتوبوس‌ها هم با افزایش همراه بود.

بر این اساس مقرر شد کرایه اتوبوس‌ها در مسافت بین ۵ تا ۱۰ کیلومتر با ۵۰ تومان و از ۱۰ کیلومتر به بالا با ۱۰۰ تومان افزایش همراه باشد که این ارقام برای اتوبوس‌های عمومی در نظر گرفته شده است.

اعضای شورای اسلامی شهر تهران به افزایش ۱۵ درصدی کرایه اتوبوس‌های بخش خصوصی رای دادند که به این ترتیب کرایه اتوبوس‌های بخش خصوصی در سال ۹۵ نیز به میزان ۱۵ درصد افزایش خواهد داشت.

حوادث کوتاه از کشور

یک کشته و ۲ مجروح در تصادف

یزد - خبرنگار کیهان: رئیس پلیس راه استان یزد گفت: ساعت یک بامداد دیروز یک فقره تصادف منجر به فوت در کیلومتر ۱۱۰ محور یزد - شیراز رخ داد که عوامل پلیس راه برای بررسی موضوع به محل عازم شدند.

سرهنگ احمد مظفری افزود: این تصادف که بین یک دستگاه تریلر کشنده ولوو و یک دستگاه کامیون رخ داده بود راننده تریلر در دم جان خود را از دست داد و سرنشین تریلر و راننده کامیون مجروح به مراکز درمانی منتقل شدند.

وی علت این حادثه را بی‌احتیاطی از سوی راننده تریلر ولوو و عدم توجه به جلو به علت خستگی و خواب‌آلودگی اعلام کرد.

معدوم‌سازی ۳ تن مواد غذایی فاسد

تویسرکان - فارس: مدیر شبکه بهداشت و درمان تویسرکان از انهدام ۳ تن مواد غذایی در این شهرستان خبر داد.

حسن حسینی‌زاده افزود: این مقدار مواد غذایی فاسد و غیربهداشتی طی ۲ روز در بازرسی از مراکز تهیه و توزیع و طبخ مواد غذایی، کشف و ضبط و منهدم شده است.

مرگ موتورسیکلت‌سوار

یزد - خبرنگار کیهان: رئیس پلیس راه استان یزد گفت: عصر جمعه واژگونی یک دستگاه موتورسیکلت در محور فرعی «دربید» یزد موجب مرگ موتورسوار جوان بر اثر شدت صدمات وارده شد.

سرهنگ احمد مظفری افزود: علت حادثه سرعت غیرمجاز موتورسیکلت اعلام شده است.

۵۷۶ کیلو تریاک با طعم روغن

شیراز - فارس: فرمانده انتظامی استان فارس گفت: ماموران مبارزه با مواد مخدر لارستان هنگام کنترل خودروهای عبوری در اطراف این شهرستان به یک دستگاه تریلر حامل بار روغن خوراکی مظنون شدند.

سرتیپ احمدعلی گودرزی افزود: پس از متوقف کردن خودرو، در بازرسی از آن ۵۷۶ کیلوگرم تریاک که به طرز ماهرانه‌ای در زیر روغن‌ها جاسازی شده بود، کشف شد.

وی تصریح کرد: در این مورد یک نفر دستگیر و برای انجام مراحل قانونی به مراجع قضایی معرفی شد، همچنین خودرو تریلر توقیف و به پارکینگ انتقال یافت.

ضیافت گرگ‌ها

بم - خبرگزاری صدا و سیما: مسئول اداره محیط زیست بم گفت: در حمله گرگ‌ها به یک دامداری متعلق به عشایر شهرستان بم، ۴۰ راس گوسفند تلف شد. عارف کیا افزود: این اتفاق در یکی از روستاهای عشایرنشین حوزه سد نساء بم روی داد و گرگ‌ها خسارت سنگینی به عشایر این منطقه وارد کردند.

توقیف کالای قاچاق

بندرعباس - خبرگزاری صدا و سیما: فرمانده انتظامی هرمزگان گفت: یک محموله کالای قاچاق چای و ظروف پلاستیکی به ارزش ۶۰ میلیارد ریال کشف شد.

سرتیپ عزیزالله ملکی افزود: در این ارتباط ۷ نفر دستگیر شدند.

محموله مغز بادام به مقصد نرسید

اصفهان- خبرنگار کیهان: فرمانده انتظامی استان اصفهان گفت: ماموران مستقر در ایست و بازرسی شهید رئیسیان شهرستان سمیرم حین کنترل خودروهای عبوری به یک دستگاه تریلر کشنده «هوو» مشکوک شدند و آن را متوقف کردند.

سرتیپ عبدالرضا آقاخانی افزود: در بازرسی از این تریلر، ۳۱۶ کیسه ۴۵ کیلویی مغز بادام کبابی فاقد هرگونه مدارک معتبر گمرکی کشف شد.

وی ارزش این محموله را ۴ میلیارد ریال اعلام و تصریح کرد: در این ارتباط راننده تریلر دستگیر و برای سیر مراحل قانونی به مراجع قضایی تحویل داده شد.

قاچاق برنج میلیاردی

اصفهان- خبرنگار کیهان: فرمانده انتظامی شهرضا گفت: ماموران انتظامی مستقر در ایستگاه ایست و بازرسی شهید «امامی» شهرستان شهرضا حین کنترل خودروهای عبوری به یک دستگاه تریلر ولوو مشکوک و آن را متوقف کردند.

سرهنگ حمید امیرخانی افزود: در بازرسی از این خودرو ۲۲ تن برنج خارجی قاچاق فاقد هرگونه مدارک مثبته گمرکی کشف شد.

وی ارزش این محموله را یک میلیارد و ۱۰۰ میلیون ریال اعلام و اضافه کرد: در این ارتباط پرونده تشکیل و راننده برای سیر مراحل قانونی به مراجع قضایی تحویل داده شد.

برخورد با قاچاقچیان شیشه

اندیمشک- فارس: دادستان عمومی و انقلاب اندیمشک گفت: با تلاش ماموران پلیس مبارزه با مواد مخدر فرماندهی انتظامی این شهرستان و همکاری اطلاعاتی سربازان گمنام امام زمان(عج) مقدار دو کیلوگرم ماده مخدر شیشه در ورودی اندیمشک کشف شد.

صادق جعفری چگنی افزود: قاچاقچیان قصد داشتند این مواد را که به طرز ماهرانه‌ای در یک دستگاه خودرو سواری جاسازی کرده بودند از طریق مبادی ورودی این شهرستان برای توزیع وارد استان کنند.

وی ادامه داد: در این رابطه ۴ نفر دستگیر و یک دستگاه خودرو سواری نیز از قاچاقچیان کشف و ضبط شد.

انفجار مخزن گاز خودرو

سیرجان- فارس: مسئول خدمات ایمنی و آتش‌نشانی شهرستان سیرجان گفت: مخزن گاز خودروی سواری پژو هنگام سوخت‌گیری گاز سی‌ان‌جی در جایگاه خروجی سیرجان ترکید و در این حادثه ۳ نفر زخمی شدند.

محمد فیروزآبادی افزود: انفجار پمپ، خودروی اصلی را منهدم و خودروی دوم را نیز منهدم کرد و خودروی سوم آسیب جدی دید و مخزن منفجر شده هم به فاصله ۲۰۰ متری جایگاه پرتاب شد.

مرگ نگهبان در آتش

رشت- خبرنگار کیهان: آتش‌سوزی یک انبار مواد غذایی در رشت، جوان ۲۲ ساله را به کام مرگ کشاند.

مدیرعامل سازمان آتش‌نشانی و خدمات ایمنی رشت اظهار داشت: این جوان نگهبان یک انبار بزرگ کالا و مواد غذایی با مساحت ۶۰۰ مترمربع بود که هنگام آتش‌سوزی دچار سوختگی شدید شد و جان خود را از دست داد.

بابک رمضانی افزود: ۲۰ آتش‌نشان با استفاده از ۷ خودرو این حریق را پس از گذشت حدود ۲ ساعت مهار کردند و علت حادثه و میزان خسارات در دست بررسی است.

محموله مواد نیروزا در اختیار پلیس

تویسرکان- فارس: فرمانده انتظامی تویسرکان گفت: ماموران مبارزه با قاچاق در حین گشت‌زنی و کنترل خودروهای عبوری در محور روستای حاجی‌توی به یک دستگاه وانت پیکان مشکوک شده و دستور ایست دادند.

محمد معصومی افزود: ماموران در بازرسی از این خودرو انواع مواد نیروزا و داروهای بدنسازی شامل ۳۴ قوطی بزرگ انواع پودرهای بدنسازی و نیروزای غیرمجاز به مارک‌های مختلف، ۲ هزار و ۳۹۰ عدد انواع قرص‌های نیروزا و ۵۰ عدد آمپول‌های هورمونی و نیروزای قاچاق را کشف کردند.

وی ادامه داد: ارزش تقریبی این محموله ۱۲۰ میلیون ریال برآورد شده است.