اخبار کوتاه از فوتبال

کاشانی: بهترین پاداش برای بازیکنان احترام جامعه است

رئیس هیئت مدیره باشگاه پرسپولیس درباره پرداخت پاداش به مربیان و بازیکنان این تیم، پس از نتایج اخیر، گفت: بهترین پاداش برای آنها احترام جامعه است و نباید آنها را با پول مقایسه کنیم. جعفر کاشانی درباره تمدید قرارداد برانکو ایوانکوویچ نیز خاطر نشان کرد: هنوز هیچ اقدام خاصی در این زمینه نشده است و فقط صحبت‌هایی را در هیئت مدیره انجام داده‌ایم. فعلا زمان خوبی برای صحبت در این باره نیست.رئیس هیئت مدیره باشگاه پرسپولیس درباره پرداخت بازیکنان به مربیان پرسپولیس در پی نتایج خوب این تیم، تاکید کرد: شخصیت بازیکنان و مربیان را با پول مقایسه نکنید. بهترین پاداش برای آنها احترام جامعه است و این پاداش تا سال‌های سال برای آنها باقی می‌ماند.

افشارزاده: کسانی که علیه من شعار دادند استقلالی نبودند

مدیرعامل باشگاه استقلال در واکنش به سؤالی درباره کسانی که علیه او در بازی استقلال و نفت شعار می‌دادند، گفت: ما وظیفه داریم به نحو مطلوب کارمان را پیش ببریم و من فکر می‌کنم کسانی که علیه من شعار دادند هوادار استقلال نبودند. یکسری مشکل پیش آمده ولی باید توجه کنیم که تا همین هفته قبل ما صدر جدول بودیم. بهرام افشارزاده در پاسخ به این سوال که آیا از نتایج تیمش راضی است؟ گفت: سابقه‌مان روشن است و من کار خودم را انجام می‌دهم اما درباره سؤال‌تان باید بگویم که چرا از نتایج راضی نباشم. یک بازی باختیم و اتفاقی نیفتاده است.

واکنش خلعتبری به خط خوردنش از لیست سپاهان

مهاجم سپاهان گفت: من به نظر استیماچ احترام می‌گذارم اما اگر بحث سرماخوردگی بود به جز من ۵-۴ نفر دیگر هم سرما خورده بودند.محمدرضا خلعتبری درباره اینکه شنیده می‌شود مدیران و کادر فنی سپاهان قصد دارند به همراه عقیلی، شما و نویدکیا را نیز از تیم کنار بگذارند، گفت: اگر باشگاه چنین تصمیمی را بگیرد، نظر آنهاست و نمی‌شود در موردش صحبت کرد. با این حال در این خصوص کسی هنوز حرفی به ما نزده و فکر نمی‌کنم چنین شایعه‌ای صحت داشته باشد. وی افزود: البته برای دیدار با تراکتورسازی بنده در لیست ۱۸ نفره سپاهان حضور ندارم و با تیم به تبریز نخواهم رفت. من به همراه ۴-۳ بازیکن دیگر سرماخوردگی داریم اما نظر سرمربی تیم این است که در این مسابقه به میدان نروم. بر همین اساس استیماچ در تماسی که با من داشت اعلام کرد که در لیست ۱۸ نفره دیدار با تراکتورسازی نیستم و بهتر است برای دیدارهای بعدی سپاهان به خصوص دیدارهای آسیایی این تیم، استراحت کرده و آماده باشم.

برگزاری بازی سایپا و پرسپولیس در ورزشگاه آزادی

دیدار تیم‌های سایپا و پرسپولیس قرار است در ورزشگاه آزادی برگزار شود. در حالی که تیم فوتبال سایپا روز پنجشنبه قرار است از پرسپولیس میزبانی کند پس از کش و قوس‌های فراوان مسئولان این باشگاه تصمیم گرفتند با دیدار تیم‌شان برابر پرسپولیس را در ورزشگاه آزادی برگزار کنند. این دیدار ساعت ۱۶ روز پنجشنبه برگزار خواهد شد.

کناره‌گیری استیلی از سرمربیگری ملوان

سرمربی ملوان پس از نتایج ضعیف اخیر از هدایت این تیم استعفا داد. پس از نتایج نه چندان خوب ملوان در هفته‌های گذشته دیروز حمید استیلی در تمرین ملوان حاضر شد و پس از خداحافظی با بازیکنان و اعضای این تیم به همراه کادرفنی‌اش از ادامه حضور در این تیم کناره‌گیری کرد. علاوه بر حمید استیلی، پایان رافت و مهدی حسینی نسب مربیان ملوان نیز از بازیکنان و اعضای کادرفنی این تیم خداحافظی و اعلام استعفا کرده‌اند. تیم فوتبال ملوان در پایان هفته بیستم لیگ برتر با ۲۰ امتیاز در رده دوازدهم قرار گرفته است.

فوتسالیست‌های ایران ششم جهان و اول آسیا

در جدیدترین رده‌بندی تیم‌های ملی فوتسال جهان، ایران در رتبه ششم جهان و اول آسیا قرار گرفت. جدیدترین رنکینگ تیم‌های ملی فوتسال جهان اعلام شد که تیم ایران بدون تغییر نسبت به ماه دسامبر در رتبه ششم جهان و اول آسیا قرار گرفت. در این رده‌بندی تیم ملی اسپانیا قهرمان اروپا، برزیل قهرمان آمریکای جنوبی و روسیه نایب قهرمان اروپا در رتبه‌های اول تا سوم قرار گرفتند.

واگذاری دو مجموعه ورزشی پایتخت به سرخابی‌ها

دیروز شهرداری تهران طی مراسمی با حضور محمدباقر قالیباف شهردار تهران رسما مجموعه‌های ورزشی امام رضا(ع) و شهید کاظمی را به دو باشگاه استقلال و پرسپولیس واگذار کرد.شهرداری تهران این دو مجموعه ورزشی را که از ماه‌های گذشته پیگیری واگذاری آن را به دو تیم سرخابی پایتخت انجام داده بود، دیروز در این مراسم واگذار کرد. مراسم دیروز در برج میلاد با حضور اهالی ورزش، مسئولان شهرداری، شورای شهر و... برگزار شده و بهره‌برداری از دو مجموعه ورزشی شهید کاظمی و امام رضا(ع) به مدت پنج سال به سرخابی‌ها واگذار شد.

اتفاقات عجیب و غریب در فاصله ۵ ماه مانده به المپیک

کمیته ملی المپیک نمی‌تواند به فدراسیون‌های ورزشی پول بدهد!

باوجود گذشت یک هفته از تخصیص بودجه کمیته ملی المپیک هنوز پولی به حساب فدراسیون‌ها واریز نشده؛ دلیل هم امتناع خزانه‌دار مستعفی از امضای چک‌ها به خاطر ورود سازمان بازرسی و فرار از «تخلف» است!

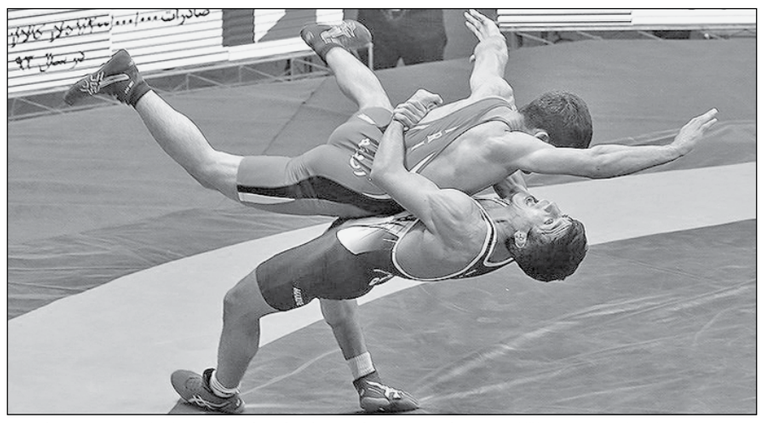

پس از ماه‌ها بالاخره هفته گذشته از سوی خزانه دولت بخشی از بودجه کمیته ملی المپیک در اختیار این کمیته قرار گرفت. البته در مورد رقم دقیق بودجه تخصیص داده شده به کمیته ملی المپیک هیچ اطلاع‌رسانی از سوی مسئولان مربوطه انجام نشده اما گفته می‌شود این بودجه رقمی بین ۱۰ تا ۱۵ میلیارد بوده که شاید با توجه به زمان موجود و فاصله باقی مانده تا المپیک ریو، مشکلات مالی فدراسیون‌ها، نیاز آنها به برگزاری اردوهای آماده سازی و .... خیلی قابل توجه نباشد اما به هر حال با این مبلغ هم باری از دوش فدراسیون‌ها برداشته می‌شود البته اگر به آن دسترسی پیدا کنند.

مسئولان کمیته ملی المپیک برای دسترسی سریعتر به بودجه، طی ماه‌های گذشته رایزنی‌های زیادی با رئیس سازمان مدیریت و برنامه‌ریزی و معاون رئیس‌جمهور انجام دادند و حتی تا گرفتن دستور مساعد وی به خزانه دولت برای تسریع تخصیص بودجه ورزش در کمیته ملی المپیک هم پیش رفتند با این حال و با وجود گذشت یک هفته از تخصیص این بودجه هنوز پولی به فدراسیون‌ها داده نشده چون چک‌های کمیته ملی المپیک یک امضا کم دارد!

امتناع خزانه‌دار مستعفی
از امضای چک‌های کمیته ملی المپیک

در همین خصوص روز گذشته خبرگزاری مهر در گزارشی مدعی شد که در بخش نهم از اساسنامه کمیته ملی المپیک که مربوط به «امور مالی» است و در ماده ۳۸ این بخش تاکید شده: «اسناد و تعهدات مالی کمیته و نیز انجام هزینه‌ها با امضای ثابت خزانه‌دار، به همراه امضای رئیس و یا دبیرکل کمیته معتبر خواهد بود»؛ این بند قانونی لزوم امضای خزانه‌دار برای رد و بدل شدن چک و دیگر اسناد مالی در کمیته ملی المپیک را می‌رساند این در حالی است کمیته ملی المپیک خزانه‌داری ندارد تا چک‌ها را امضا کند؛ خزانه‌دار مستعفی هم به خاطر «ورود سازمان بازرسی کل کشور» دیگر زیر بار این کار نمی‌رود.

البته محمدعلی شجاعی تا همین دو سه ماه پیش با وجود استعفا چک‌های کمیته ملی المپیک را امضا می‌کرد - که البته بر همین کار به خاطر غیرقانونی بودن آن انتقاداتی وارد بود - اما ظاهرا سازمان بازرسی کل کشور اخیرا به این موضوع ورود کرده و تاکید کرده که امضای خزانه‌دار مستعفی پای چک‌های کمیته ملی المپیک تخلف محسوب می‌شود. شجاعی هم برای فرار از اعلام جرم بر علیه خودش، از امضای چک‌های کمیته ملی المپیک حتی در این مقطع زمانی امتناع کرده است.

حالا این مسئله مشکل جدیدی پیش روی کمیته ملی المپیک و همچنین فدراسیون‌ها قرار داده است؛ چک‌های کمیته زمانی معتبر خواهد بود که امضای خزانه‌دار به عنوان امضای ثابت پای آن دیده شود در حالیکه امتناع خزانه‌دار مستعفی - که البته قانونی هم است - این اعتبار را از این چک‌ها می‌گیرد و همین مسئله تنگاهای مالی فدراسیون‌ها را با وجود تخصیص بودجه ادامه‌دار کرده است.

به هر حال محمدعلی شجاعی خیلی پیش از این بارها در مصاحبه‌های خود اعلام کرده بود با اعلام استعفا، دیگر مسئولیتی در کمیته ملی المپیک ندارد. علاوه بر این و به لحاظ قانونی هم وی دیگر حقی برای امضا ندارد؛ پس امتناع وی برای امضا کاملا قانونی است نه امضایی که تا همین چندی پیش به صورت غیرقانونی انجام می‌شد.

کوتاهی که تبعات آن گریبانگیر فدراسیون‌ها شده است

محمدعلی شجاعی ششم آبان ماه و پس از نزدیک به دو سال حضور در کمیته ملی المپیک به عنوان خزانه‌دار، از این سمت استعفا داد اما با وجود گذشت نزدیک به چهار ماه از این کناره‌گیری هنوز هیچ تصمیمی در رابطه با آن و حداقل مشخص کردن سرپرستی برای این مسئولیت گرفته نشده و تبعات این کوتاهی حالا گریبانگیر فدراسیون‌هایی شده که المپیک ریو را در پیش دارند.

به هر حال اساسنامه کمیته ملی المپیک هم در ماده ۱۶ به صراحت اعلام کرده در شرایطی که به فعالیت هر یک از اعضای هیئت اجرایی پیش از پایان دوره چهارساله آنها با کمیته ملی المپیک «به هر دلیلی و از جمله استعفا» پایان داده شود، هیئت اجرایی باید با تصویب دو سوم اعضا نسبت به انتخاب جایگزین موقت اقدام کند تا مجمع برگزار شده و انتخابات لازم برای پست مربوطه انجام شود. اگرچه در این ماده و در مورد استعفای اعضای هیئت اجرایی آمده است «در صورتیکه عدم دخالت هر گونه عوامل و یا مقررات خارج از کمیته در رابطه با استعفای به عمل آمده محرز گردیده باشد»؛ اما به هر حال بعد از گذشت نزدیک به چهار ماه باید یک تصمیم‌گیری و جمع‌بندی در این زمینه می‌شد تا خود مسئولان مربوطه با مشکلات امروز مواجه نمی‌شدند.

پرواز فرنگی‌کاران برای قهرمانی آسیا

نخستین مسابقه رسمی «بنا» بعد از اتفاق تلخ قزاق

اعضای تیم ملی کشتی فرنگی برای شرکت در رقابت‌های قهرمانی آسیا یکشنبه شب عازم شهر بانکوک پایتخت تایلند شدند.

رقابت‌های کشتی قهرمانی بزرگسالان آسیا روزهای ۲۸ بهمن تا دوم اسفندماه در شهر بانکوک تایلند برگزار می‌شود. محمد بنا سرمربی تیم ملی کشتی فرنگی کشورمان پس از ۲ سال در شرایطی بار دیگر راهی مسابقات آسیایی شده است که وی پس از مسابقات قهرمانی آسیا در سال ۲۰۱۴ که در قزاقستان برگزار شد از هدایت تیم ملی انصراف داد و در فرودگاه امام خمینی (ره) عطای کار کردن در تیم ملی را به لقایش بخشید. با این حال وی چند ماه پیش بار دیگر پذیرفت که در آستانه المپیک ۲۰۱۶ تیم کشتی فرنگی را هدایت کند تا شاید بازهم خاطرات شیرین المپیک ۲۰۱۲ لندن تداعی شود. بنا پس از بازگشت دوباره به کشتی تاکنون راهی مسابقاتی رسمی نشده بود و مسابقات قهرمانی آسیایی در تایلند نخستین میدانی است که وی به عنوان سرمربی در آن حاضر خواهد شد. بنا با فراموش کردن خاطرات تلخ قزاقستان در اندیشه رقم زدن افتخاری تازه برای کشتی فرنگی است. بنا در این باره گفت: دیگر فکر گذشته را نمی‌کنم و تنها به آینده می‌اندیشم. همه چیز خوب است و شاگردانم آماده هستند تا در جنگی تمام‌عیار به سمت هدف نهایی حرکت کنند. وی درباره اینکه آیا استرس دارد یا خیر، عنوان کرد: بعد از ۲ سال که آخرین مسابقات قهرمانی آسیایی من در قزاقستان بود دیگر در مسابقه رسمی حاضر نبودم و این اولین اعزام رسمی من خواهد بود که امیدوارم با موفقیت همراه شود. من استرسی ندارم و خیلی آرام هستم.ترکیب تیم اعزامی به این مسابقات به شرح زیر است: *۵۹ کیلوگرم: سامان عبد ولی *۶۶ کیلوگرم: مهدی زیدوند *۷۱ کیلوگرم: افشین بیابانگرد *۷۵ کیلوگرم: پیام بویری *۸۰ کیلوگرم: رامین طاهری *۸۵ کیلوگرم: یوسف قادریان *۹۸ کیلوگرم: مهدی علیاری *۱۳۰ کیلوگرم: امیرقاسمی منجزی.

تیم ملی کشتی آزاد نیز برای حضور در این رقابت‌ها روز چهارشنبه راهی کشور تایلند می‌شود.

تیم ملی دوومیدانی فردا راهی دوحه می‌شود

تیم ملی دوومیدانی ۲۸ بهمن راهی دوحه می‌شود.

تیم ملی دوومیدانی ایران برای حضور در هفتمین دوره رقابت‌های دوومیدانی قهرمانی آسیا ۲۸ بهمن راهی دوحه قطر می‌شود.۱۸ ملی‌پوش دوومیدانی ۸ صبح فردا به قطر می‌روند.اسامی ملی‌پوشان اعزامی به این رقابت‌ها به شرح زیر است: محمدرضا وظیفه‌دوست و کیوان قنبرزاده (پرش ارتفاع)، سجاد هاشمی و مهدی زمانی (۴۰۰ متر)، حسین کیهانی (۱۵۰۰متر)، رضا قاسمی و حسن تفتیان (۶۰ متر)، علی ثمری و محمد حسین اسکندری (پرتاب وزنه)، میلاد دریساوی (پرش سه گام)، عبدالجلیل توماج (هفتگانه) میلاد سیار (۶۰ متر با مانع) و مصطفی ابراهیمی (۸۰۰ متر) در بخش مردان و سپیده توکلی (پنجگانه)، فرزانه فصیحی (۶۰ متر)، لیلا رجبی (پرتاب وزنه)، مریم طوسی (۶۰ و ۴۰۰ متر) و الناز کمپانی (۶۰ متر با مانع) در بخش زنان به این رقابت‌ها اعزام می‌شوند.رقابت‌های دوومیدانی داخل سالن قهرمانی آسیا ۲۹ بهمن تا ۲ اسفند در دوحه قطر برگزار می‌شود.

شمشیربازان ایران به دنبال قطعی کردن ۲ سهمیه المپیک

تیم ملی شمشیربازی اسلحه سابر ایران در رقابت‌های لهستان تلاش می‌کند دو سهمیه المپیک خود را قطعی کند.

تیم ملی شمشیربازی ایران برای حضور در رقابت‌های جهانی لهستان چهارشنبه ۲۸ بهمن به این کشور سفر می‌کند. مجتبی عابدینی، علی پاکدامن، محمد رهبری و محمد فتوحی چهار ملی‌پوش اسلحه سابر ایران هستند که به رقابت‌های جهانی لهستان که حکم انتخابی المپیک ۲۰۱۶ ریو را دارد اعزام می‌شوند. با توجه به نتایج مجتبی عابدینی در رقابت‌های گذشته و رنکینگ فعلی او در رده‌بندی جهانی، رقابت‌های لهستان می‌تواند دو سهمیه المپیک ایران را در اسلحه سابر قطعی کند. عابدینی در حال حاضر با ۹۴ امتیاز در رده دوازدهم رنکینگ جهانی قرار دارد و با کسب یک نتیجه خوب در ورشو لهستان می‌تواند جایگاه خود را در میان ۱۴ شمشیرباز برتر جهان حفظ کند و سهمیه المپیک خود را قطعی کند. علی پاکدامن نیز که با ۶۱ امتیاز در رده ۲۹ است شانس کسب سهمیه المپیک را از طریق رنکینگ آسیا دارد. دو شمشیرباز کره‌ای و مجتبی عابدینی نفرات اول تا سوم آسیا هستند اما به دلیل اینکه از طریق رنکینگ جهانی سهمیه می‌گیرند. پاکدامن با وجود اینکه در رده چهارم آسیاست اما می‌تواند به عنوان نفر برتر آسیا راهی ریو شود. فرزاد باهر ارسباران نیز به دلیل آسیب دیدگی مچ پا از حضور در این رقابت‌ها بازماند. آخرین رقابت انتخابی المپیک در کره جنوبی برگزار می‌شود.

خواندنی از ورزش ایران

* وزیر ورزش و جوانان در احکامی جداگانه دبیر و کارشناس خبره فدراسیون والیبال را منصوب کرد. از سوی دکتر محمود گودرزی، محمود افشاردوست به عنوان دبیر و خسرو ابراهیم به عنوان کارشناس خبره فدراسیون والیبال منصوب شدند.

* **محمدعلی شجاعی رئیس فدراسیون تیروکمان گفت: هیچ ملی‌پوشی گارانتی و ضمانتی برای ماندن در تیم ملی ندارد و تنها با برگزاری رقابت‌های انتخابی نفرات اصلی تیم ملی ریکرو و کامپوند زنان و مردان مشخص می‌شود.**

* «فدراسیون کشتی مجارستان» میزبانی رقابت‌های کشتی فرنگی جام باشگاه‌های جهان در سال ۲۰۱۶ میلادی را بر عهده گرفت تا پس از دو سال از آغاز این مسابقات که با ابتکار و میزبانی ایران انجام شد، میزبانی این رقابت‌ها، با اعلام تقاضای میزبانی از سوی سایر فدراسیون‌ها، جایگاهی جهانی پیدا کند.

* **ورزشگاه پنج هزار نفری خاتم الانبیاء بوکان فردا سه شنبه با حضور محمود گودرزی وزیر ورزش و جوانان، مصطفی مدبر مدیرعامل شرکت توسعه و نگهداری اماکن ورزشی کشور و جمعی از مسئولان استان آذربایجان غربی رسما به بهره‌برداری می‌رسد.برای ساخت استادیوم خاتم الانبیاء بوکان، بیش از ۱۴۲ میلیارد ریال هزینه شده است.**

* در پایان رقابت‌های بین‌المللی جام کشتی گیران و مربیان برتر اوکراین که روزهای ۲۴ و ۲۵ بهمن ماه در شهر کیف برگزار شد، آزادکاران ایران صاحب ۲ مدال طلا (مهران نصیری در ۶۱ و پیمان یاراحمدی در ۷۴ کیلوگرم)، یک مدال نقره(سعید داداش‌پور در ۷۰ کیلوگرم) و یک مدال برنز(رضا بیات در ۸۶ کیلوگرم)شدند و فرنگی کاران نیز ۲ مدال طلا (عظیم گرمسیری در ۷۱ و مهدی فلاح در ۸۰ کیلوگرم) و سه مدال برنز(داود اخباری در ۸۵، مصطفی صالحی زاده در ۹۸ و بهنام مهدی‌زاده در ۱۳۰ کیلوگرم) از آن خود کردند.

حدیث دشت عشق

از نوشته شهید مدافع حرم «سعید علیزاده»

آنچه می‌خواستم از فضل تو گیرم آمد!

«به نام خدای مدافعان حرم»

سلام و دورد به پیشگاه آقا امام زمان(عج) سلام به نایب آقا، عشقم آقاسیدعلی خامنه‌ای، رهبر دوران. سلام بر روح حضرت امام، شهدا، شهدای مدافع حرم و سلام به مادرم... (دستت رو می بوسم) که جز روح و دم هیچکس جز تو، آدم‌ساز نیست؛ شیر حلالی که شما و پدرم به من دادید تا ابد مرا مدیون شما خواهد کرد، باشد که جبران کنم.

ما را مدافعان حرم آفریده‌اند/ از بهر پاره‌پاره شدن آفریده‌اند

عازم سفری هستم، به رسم مسلمانی چند خطی را در کمال صحت جسمی و روانی از خود به یادگار می‌گذارم.

خیلی وقت بود که نفس کشیدن تو این هوا برام سخت شده بود. هوایی پر از ریا، دروغ، نفاق و دورویی و گاهی این هوا رو خودم تأثیر میذاشت، برای کمال و رسیدن به کمال راهی جز رفتن نیست و عبور کردن از تن و نفس. که اگر بمانی اسیر نفس می‌شوی؛ و من هم خسته شدم از نشستن، از کسالت از خمودی و از یکنواختی. از این که بشینم و هر روز خبر شهادت دوستام، و هم لباسامو بشنوم تا این که مجال فراهم شد.

از همه کسایی که توی این ۲۶ سال و ۶ ماه و ۱۵ روز برام زحمت کشیدن ممنوم و از همشون همین جا حلالیت می‌طلبم. از رفیق و نارفیق، از دوست و از... و دست همشون رو می‌بوسم و بازم حلالیت می‌خوام. از مادرم حلالیت می‌خوام که فرزند خلفی براش نبودم و به خاطر برخی کارام، منو ببخشه و ازش می‌خوام که در نبود من بی‌قراری نکند جون همچون بی‌ارزشی چون من فدای خانم حضرت زینب، که دسته گلای اهل بیت، ارزششون بیشتر بود یا من که فدایی خانم هستم و ازش می‌خوام خانم حضرت زینب رو الگو و اسوه خودش قرار بده. باشه که حضرت زهرا عنایتی بکنه و به اون هدفی که به خاطرش آمدم تو سپاه برسم، تنها یک هدف هرچه را خواستم از فضل تو گیرم آمد/ مانده بی‌سر شدنم در ره زینب(س) یا رب

به قول سردار همدانی اگر دوست داشتین برام یک روز روزه بگیرید و یک نماز بخوانید.

سعید علیزاده- ۱۳۹۴/۹/۷

محجوب به سهمیه المپیک نزدیک‌تر شد

سعید ملایی نماینده وزن ۸۱- کیلوگرم جودوی ایران با مدال برنز خود در مسابقات اتریش و یک پله صعود در رنکینگ جهانی کماکان سهمیه المپیک را بدست آورده است و جواد محجوب نیز تنها یک گام تا المپیکی شدن فاصله دارد.

۲۲ نفر در هر وزن از طریق رنکینگ فدراسیون جهانی جودو می‌توانند صاحب سهمیه المپیک شوند که این سهمیه‌ها براساس آخرین رنکینگی که در ماه می۲۰۱۶ میلادی منتشر می‌شود، به جودوکاران برتر اختصاص خواهد یافت. در جدیدترین رنکینگ اعلام شده از سوی فدراسیون جهانی جودو که پس از تورنمنت اتریش منتشر شد، سعید ملایی با ۵۸۰ امتیاز و یک پله صعود نسبت به رنکینگ قبلی که هفته گذشته منتشر شد در رده ۳۴ وزن ۸۱ - کیلوگرم قرار گرفت و با توجه به اینکه هر کشور تنها یک نماینده می‌تواند در هر وزن در رقابت‌های المپیک داشته باشد، با حذف کشورهای تکراری، ملایی در رده ۲۱ این رنکینگ قرار می‌گیرد و تا این لحظه می‌تواند در رقابت‌های المپیک نماینده ایران باشد.ملایی در رقابت‌های بین‌المللی اتریش موفق به کسب مدال برنز این رقابت‌ها شد.جواد محجوب نماینده وزن ۱۰۰- کیلوگرم ایران نیز با عملکرد خوب خود در تورنمنت اتریش و کسب مدال طلای این رقابت‌ها با یک پله صعود با ۶۶۶ امتیاز در رتبه ۳۱ وزن رنکینگ جهانی جای دارد. با حذف کشورهای تکراری در این وزن، محجوب در رده ۲۴ دنیا قرار می‌گیرد. محجوب در این رنکینگ تنها ۳۰ امتیاز نیاز دارد تا دو رقیب ازبک و اماراتی خود را کنار بگذارد و با کسب موفقیت در تورنمنت بعدی تنها یک گام تا المپیکی شدن فاصله خواهد داشت. البته این مهم به شرط حفظ جایگاه محجوب در رنکینگ تا پایان ماه می۲۰۱۶ است. مسابقات بعدی که دو نماینده ایران برای ارتقای جایگاه خود در رنکینگ جهانی در آن شرکت می‌کنند مسابقات آلمان خواهد بود.

با حضور قائم مقام وزیر راه و شهرسازی:

۳ هزار و ۸۸۲ واحد مسکن مهر در اردبیل به بهره‌برداری رسید

با حضور قائم مقام وزیر راه و شهرسازی در مسکن مهر، ۳هزار و ۸۸۲ واحد مسکن مهر در استان اردبیل به بهره‌برداری رسید.

به گزارش خبرگزاری فارس از اردبیل، در مراسم افتتاح واحدهای مسکونی مهر که دیروز در اردبیل برگزار شد، قائم مقام وزیر راه و شهرسازی در مسکن مهر اظهار کرد: استان اردبیل جزو پنج استان موفق کشور در احداث و تکمیل واحدهای مسکونی مهر است.

احمد اصغری مهرآبادی تصریح کرد: در این استان ۵۲ هزار واحد مسکونی مهر قرار بود احداث شود که تاکنون ۴۸ هزار واحد آن تکمیل و تحویل متقاضیان شده است که ۴ هزار واحد از مسکن مهر باقی مانده سال آینده در این استان تحویل متقاضیان می‌شود.

وی افزود: قرار است ۳ هزار واحد از این تعداد تا پایان خرداد ماه تکمیل و یک هزار واحد دیگر نیز تا شهریور ماه به بهره‌برداری برسد تا سال آینده پرونده مسکن مهر استان به طور کامل بسته شود.

اصغری مهرآبادی با یادآوری اینکه با تخصیص منابع و پیگیری مسئولان استان اردبیل احداث زیرساخت‌ها نیز در این حوزه به سرعت در حال انجام است، از افتتاح دو واحد مسجد در مسکن مهر پارس‌آباد و مشگین‌شهر خبر داد.

وی اضافه کرد: تلاش ما بر این است تا در سطح کشور مساکن مهر به شکل کامل در اختیار متقاضیان قرار بگیرد. همزمان با افتتاح این واحدهای مسکونی، ساختمان جدید ارزش افزوده امور مالیاتی استان اردبیل نیز به بهره‌برداری رسید.

فرمانده نیروی هوافضای سپاه پاسداران:

موشک‌های ما از ایده تا محصول کاملا ایرانی است

مشهد- خبرنگار کیهان:

فرمانده نیروی هوا فضای سپاه پاسداران گفت: ایران امروز بزرگترین قدرت نظامی منطقه است و ما بیش از ۸۵ درصد نیازمندی‌های اساسی خود را در داخل تامین می‌کنیم.

سرتیپ امیرعلی حاجی‌زاده در جمع دانشجویان دانشکده فنی دانشگاه فردوسی مشهد افزود: امروز در حوزه تامین تسلیحات وابستگی نداریم و موشک‌های ما از ایده تا محصول کاملا ایرانی هستند.

وی افزود: در بقیه موارد نیز در مراحل نهایی تحقیقات هستیم و می‌توانیم بگوییم خودکفا هستیم.

او ادامه داد: ما با تکیه بر توان داخل، کار و تلاش جهادی و کمک نیروهای دلسوز به توانمندی در منطقه دست یافته‌ایم که ما را در بخش تامین تسلیحات غیر وابسته کرده است و اکنون موشک‌های ما از ایده تا محصول کاملا ایرانی هستند.

به گفته وی ساخت ده‌ها رادار از جمله کاشف۱، کاشف ۲ و رادار غدیر نشانگر دستیابی ما به تکنولوژی و توانمندی در این زمینه است.

حاجی‌زاده با اشاره به توان بالای موشکی ایران در منطقه هم، گفت: امکانات پدافندی ما به اندازه‌ای است که جواب رژیم صهیونیستی را بدهیم، اما رژیم صهیونیستی در قد و قواره این جنگ‌ها نیست.

فرمانده هوافضای سپاه پاسداران انقلاب اسلامی در ادامه با اشاره به تلاش برای حفظ امنیت کشور گفت: دشمن در حال تلاش برای نفوذ به کشور است.

فرمانده نیروی هوافضای سپاه در بخش دیگری از سخنانش با اشاره به تلاش‌های دشمنان در ایجاد ناامنی در کشور گفت: در حوزه نظامی آمریکایی‌ها چندین بار تلاش کرده و به منطقه آمده‌اند، اما توانی در مقابل ایران ندارند و نمی‌توانند کاری انجام دهند؛ آن‌ها جرات درگیری نداشته و جسارت این کار را ندارند. وی از «نفوذ» به عنوان رویکرد خصمانه دشمن در برابر انقلاب اسلامی یاد کرد و با بیان اینکه دشمن در ارتباط با ما قادر به انجام هیچ کاری از بیرون کشور نیست، گفت: آن‌ها قصد دارند با ورود به داخل و نفوذ در مراکز قدرت و همچنین دسترسی به عده‌ای که می‌توانند تصمیم‌ساز و تصمیم‌گیر باشند، نقشه خود را دنبال کنند.

وی گفت: هر زمانی که ما یک پرتاب موشکی داریم، هواپیماهای جاسوسی دشمن به کار می‌افتد و بنابر این دشمنان به کمتر از نابودی ما قانع نیستند.

ورود نفت‌کش‌های غول پیکر اروپایی به سواحل خارگ

پس از ۴ سال پای اولین کشتی‌های نفت‌کش اروپایی به پایانه خارگ به عنوان بزرگ‌ترین پایانه نفتی ایران در خلیج فارس باز شد.

به گزارش خبرگزاری فارس از بوشهر به نقل از روابط عمومی پایانه‌های نفتی ایران براین اساس هفته جاری با ورود سه کشتی نفت‌کش تحت اختیار شرکت‌های لوک اویل روسیه، توتال فرانسه و کپسای اسپانیا به منظور صادرات حدود چهار میلیون بشکه نفت، پس از حدود چهار سال بار دیگر پای اولین کشتی‌های نفت‌کش اروپایی به پایانه خارگ به عنوان بزرگ‌ترین پایانه نفتی ایران در خلیج فارس باز شد.

از سوی دیگر با توجه به بازاریابی‌های انجام گرفته پیش‌بینی می‌شود تا پیش از پایان سال جاری تعداد دیگری از کشتی‌های نفت‌کش اروپایی به منظور انتقال نفت خام ایران به بازار اروپا در پایانه‌های نفتی کشور لنگراندازی کنند.

در شرایط فعلی علاوه بر این سه شرکت اروپایی، شرکت‌های انی و ساراس ایتالیا، ویتول سوئیس، «ام‌اول» مجارستان، روس نفت روسیه و چندین شرکت انگلیسی، اسپانیایی و ایتالیایی دیگر هم خواستار واردات نفت شده و مذاکرات خود را با شرکت ملی نفت ایران آغاز کرده‌اند.

همچنین در طول حدود یک سال گذشته تاکنون کشتی‌های نفت‌کش ژاپن و چین برای انتقال و صادرات نفت ایران بارها در پایانه‌های نفتی کشور پهلوگیری کرده‌اند و در شرایط فعلی توان عملیاتی صادرات نفت خام ایران به بیش از ۶ میلیون بشکه در روز افزایش یافته است.

امام‌جمعه موقت اهواز:

مخالفت با شورای نگهبان خیانت به نظام است

اهواز - خبرنگار کیهان:

امام‌جمعه موقت اهواز با اشاره به عدم احراز صلاحیت خود گفت: آنچه که باید برای آن تلاش کنیم اعتلای جمهوری اسلامی است. مخالفت با شورای نگهبان و تضعیف نهادهای دست‌اندرکار انتخابات در شرایط فعلی صحیح نیست و من آن را خیانت می‌دانم.

حجت‌الاسلام والمسلمین سیدابوالحسن حسن‌زاده در شورای اداری شهرستان اهواز با اشاره به نزدیک شدن به انتخابات مجلس خبرگان و شورای اسلامی بر لزوم رعایت حق‌الناس در جریانات انتخاباتی تاکید کرد و افزود: باید از ورود افراد نااهلی که صلاحیت ورود به این عرصه را ندارند جلوگیری شود.

امام‌جمعه موقت اهواز با اشاره به فرموده رهبر معظم انقلاب دراین‌باره که حضور حداکثری مردم در انتخابات مشروط به رعایت حق‌الناس است بر توجه به اصل قانون‌گرایی تاکید کرد و گفت: قانون را باید بپذیریم و حتی اگر احساس کنیم در اجرای آن نیز اشتباهاتی رخ داده است در چارچوب قانون عمل کنیم.

حسن‌زاده با بیان اینکه آنچه در فتنه ۸۸ اتفاق افتاد نتیجه قانون‌گریزی بود عنوان کرد: نظام جمهوری اسلامی، قانون اساسی همه ما است و اگر حقی از کسی ضایع شده باشد در دنیا و یا آخرت عواقب آن را خواهد دید. وی با اشاره به اینکه در بیان حل مشکلات مردم و رفع آنها نباید سیاه‌نمایی کنیم افزود: در استان خوزستان اقوام مختلفی وجود دارد که در این برهه زمانی با طرح مسائل قومیتی و اختلاف‌افکنی بین آنها زمینه سوءاستفاده دشمن فراهم خواهد شد.

پیکر آیت‌الله حاج سیدمهدی حسینی تاشی در شاهرود تشییع شد

پیکر آیت‌الله حاج سیدمهدی حسینی تاشی امام جمعه موقت سابق شاهرود تشییع و به خاک سپرده شد.

به گزارش خبرگزاری صدا و سیما، آیت‌الله حاج سیدمهدی حسینی تاشی روز یکشنبه در ۸۴ سالگی به علت کهولت سن و بیماری در بیمارستان امام حسین شاهرود درگذشت. در این مراسم مردم، فرماندار، امام جمعه و طلاب و روحانیون شاهرود و جمعی از علمای حوزه‌های علمیه مشهد و قم حضور داشتند.

آیت‌الله سیدمهدی حسینی تاشی در سال ۱۳۱۰ در روستای تاش شاهرود دیده به جهان گشود و با حضور در کلاس‌های درس علمای بزرگ جهان تشیع، آیات عظام امام خمینی(ره)، سیدمحمود شاهرودی، خویی، زنجانی و حلی به مقام اجتهاد رسید. وی پس از تحصیل در حوزه‌های علمیه مشهد مقدس و نجف اشرف، به زادگاه خود شاهرود بازگشت و در مبارزه با رژیم ستمشاهی نقش مهمی را ایفا کرد.

آیت‌الله حسینی تاشی پس از پیروزی انقلاب اسلامی مسئولیت دادگستری شاهرود را برعهده داشت، سال‌ها امام جمعه موقت شاهرود بود و در حوزه علمیه شاهرود تدریس می‌کرد.

۱۶۰۰ کیلومتر آزادراه در دست ساخت است

۱۶۰۰ کیلومتر آزادراه در کشور در دست ساخت است.

به گزارش خبرگزاری صدا و سیما، معاون ساخت و توسعه آزادراه‌های شرکت زیربناهای حمل و نقل کشور دیروز در حاشیه بازدید از ۱۱کیلومتر باقیمانده آزادراه رشت - قزوین گفت: صنعت حمل و نقل ایران نیازمند ۱۰هزار کیلومتر آزادراه است که تاکنون ۲ هزار و ۳۵۰ کیلومتر ساخته شده و زیر بار ترافیک رفته و ۱۶۰۰ کیلومتر در دست ساخت است.

نوری با اشاره به اینکه ساخت سه هزار و ۵۰۰ کیلومتر آزادراه در سال ۹۵، در قالب ۲۲ طرح تصویب شد، افزود: برای ساخت این مقدار آزادراه، چهار هزار و ۴۰۰ میلیارد ریال اعتبار تملک دارایی‌ها و ۲۵